Questo strumento di ricerca, edito nel 2012 a conclusione del progetto di riordinamento e inventariazione degli archivi del Crpseu e del Crures finanziato dalla Regione Umbria, affidato all'Agenzia Umbria Ricerche e coordinato scientificamente dalla Soprintendenza archivistica per l'Umbria, è stato pubblicato online nel gennaio 2025 dalla Soprintendenza archivistica e bibliografica dell'Umbria.

https://inventari-san.cultura.gov.it/

Gli archivi
del Centro regionale per il piano di sviluppo economico dell'Umbria
e
del Centro regionale umbro di ricerche economiche e sociali

Inventari

23

Scaffali senza polvere

Collana diretta da Mario Squadroni

Finito di stampare nel mese di dicembre 2012 dall'Alfagrafica Città di Castello (PG)

SOPRINTENDENZA ARCHIVISTICA
PER L'UMBRIA

REGIONE
UMBRIA

AGENZIA
UMBRIA RICERCHE

GLI ARCHIVI
DEL CENTRO REGIONALE PER IL PIANO DI SVILUPPO ECONOMICO DELL'UMBRIA
E
DEL CENTRO REGIONALE UMBRO DI RICERCHE ECONOMICHE E SOCIALI

Inventari

a cura di

Vittorio Angeletti e Chiara Franzoni

Coordinamento scientifico

Anna Angelica Fabiani e Francesca Tomassini

SOPRINTENDENZA
ARCHIVISTICA
PER L'UMBRIA

Il volume è la conclusione del progetto di riordinamento e inventariazione degli archivi del Crpseu e del Crures finanziato dalla Regione Umbria, affidato all'Agenzia Umbria Ricerche e coordinato scientificamente dalla Soprintendenza archivistica per l'Umbria.

In copertina
Progetto pilota per la conservazione e vitalizzazione dei centri storici della dorsale appenninica umbra, Gruppo urbanistico territoriale. Comprensorio: Nursino. Zone altimetriche.
Rapp.: 1:50.000 (Schema su pannello illustrativo cartonato rigido di cm 105×94).

Sul frontespizio
Progetto pilota per la conservazione e vitalizzazione dei centri storici della dorsale appenninica Smbra. Comprensorio: Eugubino; Comune: Gubbio; Frazione: Torre Alta. Particolare: "*Situazione attuale*".

I curatori ringraziano:
Claudio Carnieri e Anna Ascani rispettivamente presidente e direttrice dell'Agenzia Umbria Ricerche, Mario Squadroni soprintendente archivistico per l'Umbria.

L'appendice fotografica è stata curata da Paola Stentella e Patrizia Virgili dell'Agenzia Umbria Ricerche.

Le riproduzioni digitali sono state realizzate da Patrizia Bove e Arianna Cerquiglini.

ISBN 978-88-95436-31-9

Archivi preziosi

La Regione Umbria è orgogliosa di aver contribuito al recupero degli archivi degli atti del Crpseu e del Crures, che raccontano la storia contemporanea della nostra terra. Un lavoro di notevolissima importanza sia per le implicazioni sociali, educative, culturali e politiche, sia per il valore in sé che ogni "documento" testimonia.

In questo volume ciascuno troverà, grazie ad un lavoro di assoluto pregio e rigore, tutta la documentazione prodotta da due importantissime strutture regionali di ricerca, il Crpseu (Centro regionale per il piano di sviluppo economico dell'Umbria) e il Crures (Centro regionale umbro per le ricerche economiche e sociali), fondamentali nel sostenere tra gli anni '60 e '70, con lavori di ricerca, elaborazione di idee, di pensiero politico e culturale, quella progettazione e quella operatività che fece della nostra piccola Umbria un grande laboratorio di "governo".

Soltanto a scorrere le pagine di questo volume è possibile "leggere" con nettezza questo intreccio forte tra c*ultura e politica.*

Ebbene, grazie a questo lavoro, oggi è possibile poter "rivivere" il dibattito profondo che interessò ed impegnò uomini politici di straordinario spessore e livello culturale. Erano gli intellettuali che misero al servizio della politica e conseguentemente del "governo" di questa regione, la loro elaborazione e produzione intellettuale. Una elaborazione che risultò utile a chi poi, nel 1970, si trovò ad essere protagonista della nascita delle Regioni, mettendo la classe politica umbra di quegli anni nelle condizioni migliori per affrontare quella storica innovazione istituzionale e dell'organizzazione dello Stato, così come l'avevano voluta i "padri costituenti".

Possiamo quindi comprendere bene oggi il momento storico in cui questa terra ha vissuto la sua "rivoluzione", che ne ha significato il passaggio da terra "depressa" a regione "moderna". Troviamo qui, nel volume, tutte le radici di quel doppio dibattito che si svolse dal Parlamento italiano sullo sviluppo dell'Umbria nel 1960 prima, e nel 1966 poi.

Dalla loro lettura ci è più facile comprendere come, nell'Umbria del dopoguerra, il mondo dell'agricoltura, dove il sovraccarico di addetti era notevole, fosse entrato ben presto in crisi. Proprio per l'arretratezza delle strutture agricole dunque, le stesse lotte contadine non riuscirono a tradursi in effettivi e consistenti miglioramenti di reddito e di tenore di vita, nonostante patti agrari migliori ottenuti, nonostante talune innovazioni delle coltivazioni e nonostante l'introduzione di mezzi meccanici: l'abbandono della terra assunse così proporzioni enormi, già dalla metà degli anni Cinquanta. Poiché l'agricoltura costituiva il settore di maggiore incidenza sul reddito regionale, il suo inadeguato sviluppo, accompagnato dall'esodo in crescita dei contadini, evidenziò i contorni di una crisi economica e sociale drammatica. D'altra parte il settore industriale, che in Umbria aveva economicamente un peso molto inferiore rispetto all'agricoltura e che era caratterizzato dalla presenza di alcuni grandi complessi (su tutti la "Terni") unitamente ad una miriade di imprese di prevalente piccola dimensione, faceva estrema fatica ad aumentare il numero di addetti, anzi aveva subito, in taluni settori, preoccupanti ridimensionamenti e soprattutto nel corso del 1959: proprio nell'imminenza del dibattito parlamentare, aveva registrato preoccupanti aspetti di crisi. E già allora in Umbria si affacciava

anche una crisi di carattere demografico, legata sia al fenomeno dell'emigrazione che alla scarsa natalità e, quindi, all'aumento dell'invecchiamento della popolazione residente.

Era dunque vitale per il futuro della regione riuscire a porre le basi per una sua modernizzazione che non poteva essere solo il frutto della generale modernizzazione che, alla fine degli anni '50, viveva l'Italia come l'Europa intera. Doveva esserci una più forte peculiarità, un "modello umbro".

Come emerge dalla lettura degli atti parlamentari c'era nelle forze politiche di maggioranza e di opposizione di allora, soprattutto nel Pci e nella Dc, ma anche tra le forze economiche e culturali, una visione diversa e non immediatamente convergente. L'unità che si manifestò in quei dibattiti parlamentari fu frutto dunque di una complessa e faticosa conquista.

Tra gli operatori economici era diffusa la convinzione che solo buone dosi di finanziamenti pubblici avrebbero potuto avviare la rinascita e lo sviluppo dell'Umbria.

A sinistra, particolarmente nelle posizioni del Pci, venivano avanzati progetti articolati di lotta, volti a coinvolgere anche il sindacato, puntando su profonde riforme economico-sociali, e prospettando così, come proposta generale, una linea finalizzata a riconoscere alla "classe operaia e alle masse contadine" un protagonismo nuovo ed attivo nel processo costitutivo dell'Ente Regione.

La Dc, in pieno corso fanfaniano anche a livello umbro, si presentava con posizioni articolate che andavano dalla proposta di incentivi per gli operatori economici attraverso leggi speciali o con l'estensione di agevolazioni già previste da leggi vigenti per altre aree, fino alla proposta di favorire la formazione di «nuovi imprenditori» per il settore agricolo, come pure alla creazione di nuovi istituti operativi (ad esempio l'Associazione per lo Sviluppo economico dell'Umbria) nella convinzione che occorresse porre su basi diverse e nuove la questione dello sviluppo della regione.

Già in quei dibattiti emergeva comunque un punto di "visione comune" nell'intera società regionale e tra le forze politiche umbre: la Regione poteva e doveva rappresentare l'occasione per un radicale processo di modernizzazione dell'Umbria.

Si può ben dire che probabilmente in Umbria è nata prima la cultura "regionalista" della stessa Regione in quanto istituzione. A differenza che in molte altre aree del Paese la cultura regionalista e la visione dell'istituzione regionale come massima espressione della "programmazione" dello sviluppo, in Umbria divenne perciò assai avanzata, frutto proprio di quei due dibattiti parlamentari.

Infatti, se l'istituzione della Regione nel 1970 fu vissuta in quasi tutta l'Italia come un importante momento di attuazione del dettato costituzionale e di partecipazione delle comunità regionali al governo dei propri territori, in Umbria la società regionale era già abbondantemente avanzata sul terreno della cultura regionalista e di una ricca attività di progettazione. Questo è anche uno dei motivi che proiettarono la Regione Umbria (guidata da Pietro Conti, il primo Presidente, che bene aveva interpretato anche lo spirito e le indicazioni emerse dai dibattiti parlamentari) nel panorama italiano come "modello": soprattutto per la sua capacità di elaborare una visione moderna della programmazione dello sviluppo.

La portata davvero storica di questi passaggi parlamentari per lo sviluppo dell'Umbria è data da una semplice considerazione. Il Pci - ed anche il Psi in una certa misura - proponevano un Ente Regione quale organo di massima rappresentanza delle istanze territoriali, capace di elaborare una reale ed efficace programmazione; dunque una visione moderna ed innovativa nella quale riuscirono ad incontrarsi positivamente diverse esperienze e culture politiche.

Prevalse perciò allora un'impostazione figlia soprattutto della radicata cultura del riformismo della sinistra umbra che, proprio in questa circostanza, seppe concretizzarsi con scelte che segnarono la storia del regionalismo umbro ed italiano, dando al Pci di allora un profilo di partito "di governo", "istituzionale", e non più e non solo, "partito di lotta".

Ecco come proprio da quel primo dibattito svoltosi alla Camera dei Deputati sull'emergenza regionale nasce, nel settembre 1960, il «Centro regionale per il piano di sviluppo economico dell'Umbria» per iniziativa dell'Associazione per lo sviluppo economico dell'Umbria, delle due Camere di commercio di Perugia e Terni, e delle Amministrazioni delle due Province di Perugia e Terni. Al di là delle istituzioni che ne erano alla base, il Centro nasceva con il pieno consenso dei tre maggiori partiti e con lo spirito unitario di collaborazione, formalmente precisato anche nello Statuto, che indicava lo scopo «di promuovere, in modo unitario, indagini e studi sulla situazione economico-sociale dell'Umbria e sulle sue possibilità di sviluppo, con particolare riferimento alla formulazione di un piano regionale di sviluppo». Quale Presidente veniva designato l'on. Filippo Micheli, mentre, sempre con spirito costruttivo e unitario, venne insediato un Comitato scientifico del Centro, presieduto dal prof. Siro Lombardini.

Il successivo dibattito in Parlamento, quello del 1966, si tenne ovviamente in un tempo in cui erano radicalmente mutate le condizioni ed il clima politico rispetto al dibattito del 1960. Infatti, nel 1966, il Piano regionale di sviluppo era stato elaborato, discusso, approvato e per di più era già in via di aggiornamento, con una situazione economica italiana mutata e con quelle scelte politiche e programmatiche del centro-sinistra che avevano perso quella iniziale incisività da alcuni auspicata, da altri temuta. Ebbene, quegli stessi partiti continuavano a confrontarsi, ma ormai in un clima diverso: la fiducia e la speranza di reperire risorse finanziarie per l'attuazione del Piano di sviluppo era svanita, la formazione di giunte di centro-sinistra con collocazione dei comunisti all'opposizione pesava come un macigno. Così si arrivò in Umbria alla istituzione della Regione.

Sono ora trascorsi quarantadue anni dal quel 1970, dal 21 luglio di quell'anno, quando nella Sala dei Notari di Palazzo dei Priori a Perugia si svolse la prima riunione del primo Consiglio Regionale dell'Umbria che sancì la nascita di quella Regione che l'Umbria e gli umbri avevano voluto con tutte le forze.

Ed è in questo tempo che si colloca la nascita del Crures. Infatti, il 31 gennaio 1972 il Consiglio regionale dell'Umbria approvò l'istituzione del Centro regionale umbro per le ricerche economiche e sociali, dalla trasformazione, o meglio dalla ristrutturazione funzionale del Centro regionale per il piano di sviluppo economico per l'Umbria (Crpseu).

Il Crures fu immaginato come un "strumento" che, collocato nel pieno dell'attività politica della nuova istituzione regionale, doveva, con la sua attività di ricerca fornire agli operatori pubblici le informazioni di cui abbisognavano e garantire gli approfondimenti conoscitivi che *l'operare per progetti* della nuova istituzione comportava. Come è ben descritto nella introduzione di questo volume "il Crures era tenuto a rendere visibile la propria attività secondo modalità diverse quali le pubblicazioni periodiche, le tavole rotonde, i dibattiti, i seminari di studio, le conferenze, i corsi di studio e le borse di studio agli studenti; l'Istituto doveva inoltre sperimentare nuovi processi formativi a livello dei quadri dirigenti regionali e degli altri dirigenti pubblici (interpretando le esigenze di innovazione, favorendo gli scambi di esperienze e articolando l'organizzazione e la politica aziendale) e interessare ai problemi regionali i tecnici locali e le organizzazioni culturali, *in primis* l'Università (l'Ateneo perugino), soprat-

tutto al fine di costruire un patrimonio di intellettuali che partecipino sempre più attivamente alla vita della Regione".

Ecco la preziosità del volume. Esso dà conto della forte tensione soggettiva culturale e scientifica che animò, in quegli anni, la vita regionale, fondamentale anche oggi per tenere alta una tensione della politica, garanzia di libertà, di democrazia e di qualità sociale per le donne e gli uomini della nostra terra.

Catiuscia Marini
Presidente Regione Umbria

Alle radici dell'identità umbra

Da tempo c'è consapevolezza negli orientamenti delle classi dirigenti dell'Umbria di quanto, alle radici della formazione e dello sviluppo dell'identità regionale, ci sia stata, a metà degli anni '50 del Novecento, una forte progettualità politica, una operazione di *visione sul futuro*, sul destino, della regione nella nuova vicenda nazionale aperta dalla lotta di Resistenza, dalla Repubblica e dalla Costituzione, in un processo che consentì allora all'Umbria di cominciare a conquistare una dimensione unitaria, una coesione identitaria che non rinveniva, come una forza naturale, né dai processi storici di più lunga durata, come lo era stato per altre regioni, dalla Toscana alla Lombardia, né dai caratteri e dalla forza delle sue basi produttive.

L'Umbria *terra di città*, innervata da un incerto processo identitario, con una rete debole delle comunicazioni urbane, cominciò così, per scelta, un cammino di rinascita e di rinnovamento, facendo forza sull'orgoglio soggettivo di un pensiero politico plurale, dai cattolici ai laici, alla sinistra socialista e comunista, prevalente, quest'ultima, nella regione, fin dalle prime elezioni, che si incontrò più avanti con il *regionalismo*, in un processo che fece, di Perugia e dell'Umbria, una capitale, una culla, fondamentale del rinnovamento nazionale, lungo quel crinale dei difficili anni '60 e nella conquista delle nuove dimensioni statuali incardinate nelle Regioni.

Questa primazia della politica ha avuto poi, nei decenni successivi, non poche declinazioni e conseguenze sull'insieme dei percorsi della regione, sul modello politico-istituzionale che vi si incardinò, sui caratteri della democrazia e anche sulle nuove e diverse fasi di interpretazione e di lettura della società che di lì si dipartirono. Ma questi sono snodi che in una breve nota non possiamo coltivare.

Quel che è meno noto, sta qui il punto cruciale di questo volume, e che ancora non è adeguatamente valutato, anche in sede storico-critica, è quanto, in quella fase, tra gli anni '50 e '60, quello slancio di *ideazione politica*, capace di germinare anche nuovi e profondi processi identitari territoriali, fosse costruito su *una inedita e profonda operazione di lettura e di conoscenza scientifica della società umbra*. Una operazione di scavo, dunque, condotta con il contributo di intellettualità italiane e umbre molto importanti per una lunga fase del pensiero democratico e repubblicano italiano, a cominciare da Siro Lombardini e da un gruppo ampio ed esteso di competenze, che mirarono a cimentarsi con la conoscenza di un territorio che si era trovato alle prese, già nei primissimi anni del dopoguerra, con l'urgenza di progettare una propria "rinascita", volta a rompere le condizioni antiche di arretratezza e di povertà.

Sviluppo e qualità sociale dunque: questa fu la scelta politica e cognitiva fondamentale di quegli anni d'oro, e non in una ottica localistica, quanto piuttosto lungo quegli assi di pensiero politico e di ricerca teorica che, dopo la conclusione della prima fase della storia repubblicana, seguita in qualche modo alla scomparsa di Alcide De Gasperi (1954), si erano messi in movimento tra le forze cattoliche, in quelle laiche e repubblicane e in quelle di orientamento marxista, in un incontro fecondo che si era già concretizzato nella redazione del testo costituzionale.

L'Umbria, in questo periodo (1954-1960-1963), intraprese così un viaggio molto complesso, anche attraverso la fioritura di numerose riviste e impiantò una ricerca di straordinario

interesse e valore nazionale, capace di far germogliare non pochi frutti sociali e politici, culturali e istituzionali, arrivati fecondi fino alla nostra contemporaneità.

Le pagine che il lettore troverà in questo volume danno conto della operatività, della fatica intellettuale e dello spirito critico di due strutture di ricerca, il Crpseu e il Crures, fondamentali in tutto questo periodo (dagli anni '60 alla prima metà degli anni '70) nel reggere quella progettazione e quella operatività.

Cultura e politica dunque: questo è lo snodo cruciale che il lettore troverà squadernato in tanti rimandi. Sullo sfondo si può collocare il lavoro di una parte fondamentale della intellettualità italiana di quel periodo: da Pasquale Saraceno (i due convegni di San Pellegrino nella Dc) impegnato a ridefinire i profili del pensiero economico e sociale del cattolicesimo politico italiano, a Giorgio Fuà e Paolo Sylos-Labini (si pensi al loro volume *Idee per la programmazione economica* del 1963), a Bruno Trentin e al gruppo di intellettuali organizzati attorno all'istituto A. Gramsci (si pensi al convegno famoso del 1962 sulle *Tendenze del capitalismo italiano* al confronto tra i prestigiosi dirigenti del Pci, Pietro Ingrao e Giorgio Amendola) impegnato a trasformare gli assi profondi del pensiero della sinistra italiana e a leggere le novità enormi del nuovo sviluppo nazionale.

Così l'Umbria arrivò, come è noto, *prima e unica regione in Italia*, alla elaborazione (1963) di un Piano Regionale di Sviluppo che già allora si cimentava con tutte le connessioni della *territorialità* che saranno poi successivamente centrali per tanti filoni di pensiero, nella ricerca economica e sociale, nazionale ed europea.

Né di poca importanza furono i due dibattiti parlamentari dedicati alla vicenda umbra: quello del 1960, che mise le basi del Piano regionale e quello del 1966, successivo all'esperienza nazionale di Programmazione del Piano Pieraccini e che dette l'avvio alla elaborazione di uno *Schema regionale* di sviluppo dell'Umbria.

L'impulso dunque che venne dalle diverse classi dirigenti dell'Umbria fu enorme come dimostra il profilo delle personalità che furono protagoniste di quei due dibattiti parlamentari, in un intreccio fecondo tra le dimensioni locali e quelle più fortemente nazionali: da Filippo Micheli che fu Presidente e animatore del Crpseu, a Luciano Radi, Vinicio Baldelli, Giuseppe Ermini, Emilio Colombo e Franco Maria Malfatti per la Dc; Alfio Caponi, Alberto Guidi, Ludovico Maschiella, Mario Angelucci, Silvio Antonini, Pietro Ingrao per il Pci, Ugo La Malfa per il Pri, Luigi Anderlini, Vittorio Cecati, Dario Valori per il Psi, Achille Cruciani per l'Msi. Né si può dimenticare in questo contesto l'impegno di Fabio Fiorelli, il socialista Presidente della Provincia di Terni (a Perugia Presidente era il comunista Ilvano Rasimelli) che venne nominato, a metà degli anni '60, Presidente del Crpeu (Comitato regionale per la programmazione economica dell'Umbria) in quel quadro di sperimentazione nazionale della programmazione.

Ma che Umbria era quella che si cimentò con questa operazione, nelle diverse fasi? Può giovare allora, anche nell'economia di questa breve nota di presentazione, fare un cenno veloce ai dati della dinamica dell'agricoltura regionale che, più di altri, danno un segno netto a tutta una temperie di civiltà, a cadenze e caratteri della vita delle donne e degli uomini, nelle città e nei borghi umbri di quel tempo. Al 1960 nella regione è ancora prevalente *la media e la grande proprietà agraria*. La piccola proprietà fino a 10 ettari di ampiezza che comprendeva ben il 77,7% del totale delle imprese, interessava solo il 17,5% della superficie complessiva. La media proprietà, tra 10 e 50 ettari (17,3% delle imprese) interessava il 27,1% della superficie complessiva. La proprietà superiore ai 50 ettari (5,0% delle imprese) occupava, come

superficie, il 55,4% del totale. Le proprietà superiori ai 200 ettari (0,9% delle ditte) coprivano ben il 28,5% della superficie totale. Così nel 1951 il reddito agrario prodotto in Umbria era il 35,0% di quello totale (Italia 26,5%). Dieci anni dopo, nel 1960, era il 25,3% (Italia 17,5%) e nel 1965 il 16,2% (Italia 13,0%).

Fu dentro questa dinamica economica che si produsse allora un gigantesco sconvolgimento nella esistenza delle popolazioni umbre, proprio a cominciare dal movimento di vita e di lavoro dei contadini: *la fuga dalle campagne*. Si pensi ai mezzadri, con le loro famiglie, che scesero in un decennio da 208.829 del 1955 a 85.747 del 1965, con un calo che riguardò anche la piccola proprietà contadina.

Se a questi scenari si collegano le vicende dell'industria a partecipazione statale di Terni che nel 1962-63 conoscono una prima fase di svolta, dopo il difficile ventennio, successivo alla seconda guerra mondiale, con l'ingresso delle produzioni dell'inox e dell'acciaio magnetico e con un rinnovamento profondo degli impianti (fonderia, fucinatura e laminazione) e se si aggiunge l'incipiente sviluppo delle piccole imprese in quell'asse che da allora si stese da Città di Castello fino a Spoleto e a Terni, per risalire verso Todi, Perugia e verso il Trasimeno (più tardi venne chiamato "*gamma*"), si ha il quadro complessivo del movimento profondo della società umbra di quegli anni. Di qui partì quello sforzo analitico e progettuale che portò allora l'Umbria ad agire un *regionalismo senza regione* che poi rese particolarmente feconda l'operatività della nuova istituzione regionale, quando fu istituita, dopo il 1970.

Così, dopo il Crpseu, maturò l'esigenza di una nuova ricognizione scientifica sull'Umbria e nacque il Crures che prese sulle proprie spalle questa ambizione *verso una nuova fase di studio*. E di questa non possiamo sottacere la straordinarietà analitica e cognitiva di quel *Progetto pilota per la conservazione e vitalizzazione dei centri storici della dorsale appenninica* che rappresentò un grandissimo contributo dell'Umbria agli orizzonti della società italiana di quel periodo. Ci si dovrà tornare in modo più diretto, ma non possiamo non sottolineare quanto e come in quel progetto, diretto dagli architetti Italo Insolera e Giuseppina Marcialis, l'Umbria riuscì ad aggregare un nutritissimo gruppo di energie intellettuali, regionali e nazionali (quasi cinquanta studiosi), puntando in una direzione molto avanzata, volta a cimentarsi (1976) con tutti i processi che proprio allora stavano animando la nuova diffusività delle economie delle regioni del NEC (Nord-Est-Centro).

Ecco dunque. Di questi intenti si è nutrita la volontà dell'Aur per poter arrivare, con l'impegno forte della Regione e quello straordinario della Soprintendenza archivistica, a sistemare *i materiali d'archivio* di tutto questo percorso, per renderli disponibili agli studiosi e alle forze politiche e culturali della odierna contemporaneità umbra.

C'è un assillo che ci preme e con il quale vorremmo chiudere questa nota tra *passato* e *presente*: quell'incrocio tra politica e cultura che è essenziale anche oggi per affrontare le sfide umbre nella globalizzazione, con la consapevolezza che proprio dai nuovi scenari del mondo vengono oggi messi alla prova *non solo i processi molecolari dello sviluppo regionale*, ma anche quelli più profondi della identità umbra. Ed è fondamentale che tutte le classi dirigenti regionali mantengano il segno forte e fecondo che ci viene da quelle radici antiche sulle quali siamo tornati a scavare.

Claudio Carnieri
Presidente dell'Agenzia Umbria Ricerche

Una speciale memoria di conoscenze

Il riordinamento e l'inventariazione degli archivi del Centro regionale per il piano di sviluppo economico dell'Umbria e del Centro regionale umbro per le ricerche economiche e sociali e la pubblicazione di entrambi gli inventari sono stati fortemente voluti dall'Agenzia Umbria Ricerche, che, per il raggiungimento di questa finalità, ha stipulato un'apposita convenzione con la Regione Umbria e la Soprintendenza archivistica per l'Umbria, organo periferico del Ministero per i beni e le attività culturali cui la legge affida compiti di vigilanza e tutela sugli archivi degli enti pubblici.

Ognuno degli enti sopra citati si era dato un compito che è stato puntualmente svolto.

La Regione Umbria ha finanziato il riordinamento, messo a disposizione gli archivi oggetto dell'intervento e gli spazi necessari per lo svolgimento del lavoro presso l'Archivio di deposito della Giunta situato a Solomeo di Corciano.

L'Agenzia Umbria Ricerche ha predisposto le migliori condizioni per consentire alla Soprintendenza archivistica di realizzare il progetto, della cui esecuzione sono stati incaricati Vittorio Angeletti e Chiara Franzoni, due archivisti libero professionisti di grande esperienza. Ha, inoltre, finanziato, interamente, la pubblicazione di questo volume.

La Soprintendenza, per parte sua, si è fatta carico di curare il coordinamento scientifico dell'intervento mediante l'opera di due funzionarie: Anna Angelica Fabiani e Francesca Tomassini.

L'attività coordinata del gruppo di archivisti supportata dalla costante attenzione e consulenza del Presidente dell'Agenzia Umbria Ricerche ha fatto sì che il prodotto finale risulti particolarmente completo e analitico.

Nel riordinare un archivio si risale sempre alle vicende originarie dell'ente produttore delle carte e, in questo caso, abbiamo avuto il privilegio di riscoprire gli studi che, in periodi in cui l'ente regionale a livello amministrativo non era ancora stato costituito, documentano l'attività di personalità famose e lungimiranti che lavorarono per favorire lo sviluppo economico dell'Umbria il più possibile vicino alla natura dei luoghi e delle genti.

Per raggiungere un così arduo obiettivo fu istituito nel 1960 il Centro regionale per il piano di sviluppo economico dell'Umbria che, come indica il nome stesso doveva, per dirla con le parole dell'onorevole Filippo Micheli, "promuovere, in modo unitario, indagini e studi sulla situazione economica e sociale dell'Umbria e sulle sue concrete possibilità di sviluppo, con particolare riferimento alla formulazione di un piano regionale di sviluppo". Successivamente questi obiettivi furono portati avanti da un secondo ente denominato Centro regionale umbro per le ricerche economiche e sociali che sorse nel 1972 dalla ristrutturazione funzionale del preesistente Centro regionale per il piano di sviluppo economico dell'Umbria.

L'intervento sugli archivi, portato a termine nel 2011, è consistito nella redazione di due inventari: uno dell'archivio del Centro regionale per il piano di sviluppo economico dell'Umbria consistente in 502 pezzi, 29 registri e 473 buste, cronologicamente compresi tra il 1960 e il 1972. Tale inventario comprende anche le carte acquisite di tre enti che operarono tra il 1961 e il 1971 e che sono: Comitato regionale per il piano di sviluppo economico dell'Umbria, Comitato regionale per la programmazione economica dell'Umbria, Comitato regionale

per la programmazione ospedaliera dell'Umbria i cui atti sono di esigua consistenza. L'altro inventario riguarda l'archivio del Centro regionale umbro per le ricerche economiche e sociali che è costituito da 576 pezzi, 20 registri e 556 buste, cronologicamente compresi tra il 1972 e 1984.

Il presente volume rende noti, pertanto, i due inventari di cui si è appena parlato disposti secondo il periodo cronologico in cui gli enti operarono ed è arricchito dalle fotografie tratte dalle schede del "Progetto pilota per la conservazione e vitalizzazione dei centri storici della dorsale appenninica umbra", importante progetto realizzato dal Centro regionale umbro per le ricerche economiche e sociali.

Nel ritenere che questi inventari costituiscano strumenti indispensabili per gli studiosi e per i ricercatori non posso non sottolineare che sono stati utili anche per far conoscere il forte impegno che gli uomini preposti o coinvolti nell'attività di queste istituzioni hanno dimostrato per favorire lo sviluppo economico e sociale della nostra Regione.

Prima di concludere mi corre l'obbligo di ringraziare la presidente della Regione Umbria, Catiuscia Marini, per la sensibilità dimostrata nei riguardi della memoria storica; Giancarlo Pellegrini per aver scritto il saggio introduttivo; l'Agenzia Umbria Ricerche, nella persona del presidente Claudio Carnieri, che ha fatto sì che si realizzasse, nel migliore dei modi, il progetto, dal riordinamento delle carte alla pubblicazione degli inventari; gli archivisti libero professionisti, Vittorio Angeletti e Chiara Franzoni, che hanno dato prova di saper ben lavorare redigendo un'accurata e dettagliata descrizione inventariale e tutti gli apparati introduttivi; le funzionarie dell'Agenzia Umbria Ricerche Paola Stentella e Patrizia Virgili che hanno curato l'*Appendice fotografica*, e, da ultimo, ma avrei dovuto citarle per prime, ringrazio le funzionarie della Soprintendenza, Anna Angelica Fabiani e Francesca Tomassini che hanno seguito, con la consueta abilità e precisione, tutte le fasi di questo interessante lavoro da quelle amministrative a quelle tecnico scientifiche.

Mario Squadroni
Soprintendente archivistico per l'Umbria

INTRODUZIONE

Correva l'Umbria: verso il piano regionale di sviluppo economico

Riandare alle carte del Centro regionale per il piano di sviluppo dell'Umbria e a quelle del Centro regionale umbro di ricerche economiche e sociali significa rievocare una fase rilevante, esaltante, molto costruttiva, della società umbra dagli anni Cinquanta fino agli anni Ottanta del Novecento. Le carte di archivio dei due Centri sono, come si sa, il substrato amministrativo, necessario e indispensabile di quel prodotto di pensiero molto più importante, costituito da un numero cospicuo di indagini, studi, ricerche, pubblicazioni sulla realtà umbra e sulle sue prospettive di sviluppo. Studi che hanno preparato e accompagnato questo processo e che possono considerarsi alla base della crescita e dello sviluppo della regione dagli anni Sessanta in poi.

La data della prima riunione per il costituendo Centro regionale è quella del 28 aprile 1960. Ma il Centro può essere considerato il prodotto dello sforzo convergente delle iniziative di studio e ricerca messe in atto da talune istituzioni (le due Province, le due Camere di commercio, l'Associazione per lo sviluppo economico dell'Umbria) e dai partiti politici che vi erano dietro, decisi a intraprendere una nuova strada per dare una soluzione di sviluppo ai notevoli problemi evidenziati nella società umbra negli anni Cinquanta. L'attenzione ripetuta delle istituzioni e degli operatori economici alla difficilissima situazione socio-economica costituì una scossa, una vibrazione potente e lunga, che coinvolse il mondo politico e gli ambienti imprenditoriali sul finire degli anni Cinquanta, proprio quando l'Umbria stava attraversando la sua crisi più acuta, con l'agricoltura che perdeva addetti in proporzioni impressionanti in tutte le zone; con un settore industriale, che aveva un peso inferiore rispetto all'agricoltura e che aveva già registrato la smobilitazione di un comparto, che era un fiore all'occhiello, quale quello dell'aeronautica, poi la chiusura delle miniere di lignite, poi il ridimensionamento delle Acciaierie di Terni con alte quote di licenziati e che presentava una miriade di piccole imprese incapaci di decollare verso dimensioni più appetibili di fatturato e di addetti.

Entro questo quadro sintetico di crisi - con aggiunta di lotte, scioperi, contrapposizioni che evidenziavano lacerazioni profonde di ceti e fughe di braccia preziose - mentre gli operatori economici, con le Camere di commercio di Perugia e Terni, effettuavano un apprezzabile stimolo al fine di comprendere meglio la situazione umbra e quindi migliorarla, le forze politiche, che spesso erano su posizioni divergenti e polemiche, convergevano sull'esigenza che i problemi dell'Umbria avessero una «elaborazione unitaria»[1] affinché si potesse arrivare a «porre su basi diverse e nuove la questione dello sviluppo» della regione[2]. Così, secondo un *cliché* allora comune, che registrava la collaborazione delle Camere di commercio e delle due Province, si ebbe nel febbraio 1955, per volontà della Camera di commercio di Perugia, la costituzione della *Giunta provinciale per la difesa degli interessi dell'Umbria*: alla cerimonia della firma dell'atto di

[1] P. Ingrao, *Prospettive per l'Umbria*, in «Cronache umbre», a. I (1958), n. 1, p. 7.

[2] R. Covino e G. Gallo, *Le contraddizioni di un modello*, in *L'Umbria*, a cura di R. Covino e G. Gallo, Torino, Einaudi, 1989, p. 119.

costituzione erano presenti, infatti, anche i rappresentanti delle due Amministrazioni provinciali, i parlamentari umbri e rappresentanti dei ceti economici regionali[3].

Questo evento, che passò grandemente inosservato nelle cronache regionali, è invece da ritenersi molto importante, perché, come venne specificato nell'atto costitutivo della Giunta, furono programmati e avviati «organici studi» su diversi settori dell'economia e della società regionale. Si voleva essere nella condizione migliore per poter proporre alle competenti autorità l'emanazione di quei provvedimenti che avrebbero dovuto realizzare «un potenziamento economico della Provincia e della Regione»[4]. I diversi studi, effettuati e pubblicati tra 1955 e 1958, si concretizzarono in ricerche di vario spessore scientifico, tutte riguardanti aspetti o problemi critici della società umbra: la viabilità regionale e quella minore provinciale, l'artigianato, il mercato e la produzione ortofrutticola, il patrimonio zootecnico in relazione alle operazioni commerciali e di macellazione, la situazione di crisi nella produzione di vino pregiato rispetto ad altre regioni, il carico dei tributi in provincia di Perugia, i danni arrecati dalle gelate, i passaggi a livello, i problemi della Valnerina, i problemi del lago Trasimeno, il problema delle ligniti, il problema metanifero, la produzione del latte alimentare, la situazione idropotabile in provincia di Perugia, la tabacchicoltura[5].

Quasi nello stesso periodo, dopo un convegno di operatori economici a Terni, promosso dalla Camera di Commercio di Terni,[6] un altro organismo vide la luce per dare una particolare spinta alle attività degli imprenditori, l'*Associazione per lo Sviluppo Economico dell'Umbria*, costituita formalmente il 30 novembre 1956 - ma di fatto operante dal 1954[7] - con l'obiettivo di «promuovere lo studio particolareggiato delle condizioni economiche dell'Umbria», come era stabilito nell'art. 2 dello Statuto[8]. Nasceva dagli ambienti democristiani: infatti suo Presidente fu nominato l'on. Filippo Micheli, che all'epoca era Sottosegretario al Ministero dell'industria e commercio. L'attività di ricerca vera e propria, promossa dall'Associazione, risulterà dal punto di vista numerico alquanto limitata[9] e indirizzata sulle ligniti e sulla loro ancora possibilità di utilizzazione industriale, sul problema dell'approvvigionamento di metano molto richiesto in regione in quegli anni, sul problema dell'irrigazione e quindi la formulazione di piani per l'utilizzazione irrigua delle acque umbre, sulla creazione di energia idroelettrica sfruttando la disponibilità delle acque umbre, sulla creazione di una Società Finanziaria e sul ruolo del Mediocredito regionale per lo sviluppo dell'industria in Umbria[10]. Ma il senso dell'esperienza di tale Associazione - che dal 1959 si avvalse della consulenza del prof. Siro

---

[3] V. S. Foresi, *Nota metodologica sui criteri adottati nella redazione del* Repertorio delle Ricerche, in *Cinquant'anni di ricerche per la programmazione economica, sociale e territoriale in Umbria. Repertorio delle ricerche e indici dei periodici*, Perugia, Aur, 2007 (Quaderno n. 1), p. 286.

[4] *Ibidem*.

[5] Per l'elenco completo delle ricerche e relative pubblicazioni vedasi *Cinquant'anni di ricerche per la programmazione economica, sociale e territoriale in Umbria. Repertorio delle ricerche e indici dei periodici*, cit., pp. 39-60.

[6] Per tale convegno, tenuto il 25 febbraio 1956, cfr. *Atti del Convegno degli operatori economici umbri*, Terni, Camera di commercio, industria e agricoltura, 1956, pp. 161.

[7] F. Micheli, *Mezzo secolo di storia vissuta*, Terni, Centro Studi Vanoni, 1994, p. 161.

[8] Cfr. V. S. Foresi, *Nota metodologica sui criteri adottati nella redazione del* Repertorio delle Ricerche, cit., p. 287.

[9] Per l'elenco delle ricerche e relative pubblicazioni promosse dall'Associazione, cfr. *Cinquant'anni di ricerche per la programmazione economica, sociale e territoriale in Umbria. Repertorio delle ricerche e indici dei periodici*, cit., pp. 61-64.

[10] L'elenco delle ricerche, di cui alla nota precedente, va integrato con quanto precisato in Associazione per lo sviluppo economico dell'Umbria, *L'Associazione per lo sviluppo economico dell'Umbria*, «Quaderni di documentazione», n. 1, s. d., pp. 12-19.

Lombardini[11] - fu un altro: coloro che ne facevano parte dettero vita di fatto ad un centro studi che esercitò uno stimolo di grande rilevanza nella promozione della politica di sviluppo[12]. In ogni caso con queste ed altre indagini - quelle promosse dalla Giunta provinciale per la difesa degli interessi dell'Umbria anche in collaborazione con l'ente camerale e quelle promosse dall'Associazione per lo sviluppo - prese avvio quella «lenta maturazione della coscienza collettiva sulle tematiche economiche e sociali regionali, che alla fine produsse la sintesi del Piano di Sviluppo economico»[13].

Così nella seconda metà degli anni Cinquanta crebbe l'attenzione ai problemi economici e sociali dell'Umbria e si incrociarono le iniziative politiche dei partiti con quelle delle Camere di commercio, mentre diffusa tra gli operatori economici locali era la richiesta di interventi e finanziamenti pubblici governativi idonei ad essere di propulsione per una realtà quale quella umbra, ritenuta «zona particolarmente depressa, perché finora non ha potuto usufruire né del massiccio apporto dei capitali e delle iniziative private […] né degli aiuti e della provvidenze pubbliche attuate nelle zone storicamente depresse del Mezzogiorno»[14]. La fase nuova nasceva dall'apporto convergente delle forze sociali/imprenditoriali e delle forze politiche, che nel loro confronto dialettico facevano letture diverse della realtà, ma escogitavano soluzioni per impostare in modo nuovo lo sviluppo della regione: «il tema dello sviluppo regionale - ha scritto Claudio Carnieri - diventa il cuore politico e programmatico» delle forze politiche umbre, caratterizzandone il loro profilo[15].

I dibattiti sullo sviluppo dell'Umbria ponevano l'esigenza - sottolineata da Mario Santi - di una conoscenza più approfondita delle strutture reali dell'Umbria,[16] al di là delle ricerche importanti, ma parziali, settoriali e non coordinate, condotte fino a quel momento. Santi, nell'indicare la preminenza di «un lavoro di documentazione», faceva anche intravedere l'importanza in merito «dell'autonomia regionale» come «strumento politico di progresso sociale»,[17] aprendo dall'ambiente democristiano un interessante spiraglio di dialogo con il PCI, che stava lanciando a livello politico, particolarmente in Umbria, il tema dell'ente regione. Mentre iniziava la complicata disquisizione sulla funzione positiva della regione e sui tempi della sua introduzione nell'ordinamento istituzionale, si acquisiva man mano la convinzione che l'ente regione avrebbe potuto essere lo strumento efficace di realizzazione del proprio sviluppo. Infatti Pietro Ingrao, sulla rivista del Pci «Cronache Umbre», in un articolo

---

[11] *Illustrate le linee del piano di sviluppo economico regionale*, «Il Messaggero», 24 luglio 1960: il riferimento è alla conferenza tenuta dal docente, per conto dell'Associazione per lo sviluppo economico dell'Umbria, ai rappresentanti delle Camere di commercio, delle Province, agli esponenti delle organizzazioni sindacali, di categoria e dei principali enti economici, ancor prima della costituzione del Centro regionale per il piano di sviluppo economico.

[12] «Questo atto ufficiale [cioè il rogito notarile che il 30 novembre 1956 aveva costituito l'Associazione] concluse una lunga serie di incontri tra autorevoli esponenti della Regione, i quali concordavano sull'assoluta ed urgente necessità di dar vita ad un centro studi che fosse in grado di affrontare, in termini nuovi, la grave depressione di cui l'Umbria, schiacciata tra lo spontaneo sviluppo del nord e l'incoraggiato sviluppo del sud, si è venuta a trovare nel dopoguerra» (ivi, p. 7).

[13] F. Bocci, *Il Piano di sviluppo economico dell'Umbria nei primi anni Sessanta*, tesi di laurea, relatore G. Pellegrini, Facoltà di scienze politiche, Università degli studi di Perugia, a.a. 1999-2000, p. 19.

[14] *Atti del secondo convegno degli operatori economici umbri*, Terni, Camera di commercio, industria e agricoltura di Terni, 1957, p. 15.

[15] C. Carnieri, *Regionalismo senza regione. Considerazioni sull'Umbria negli anni Cinquanta e Sessanta*, Perugia, Protagon, 1992, p. 19.

[16] M. Santi, *Bisogna operare per il progresso dell'Umbria conoscendone profondamente le strutture reali*, in «Presenza», a. I (1957), n. 1, p. 6.

[17] *Ibidem*.

dal titolo significativo, *Prospettive per l'Umbria*, sottolineava con forza che la regione sarebbe stata «il punto di riferimento naturale, [avrebbe permesso] di ridurre ad unità le iniziative diverse, [avrebbe contribuito] grandemente ad una elaborazione unitaria dei problemi che si presentano all'Umbria»[18]. In questo percorso, che porterà alla costituzione del Centro regionale per il piano di sviluppo, tappe di rilevante importanza furono sia il convegno economico di fine giugno 1959 a Terni, organizzato dalle due Amministrazioni provinciali, sia soprattutto il dibattito in Parlamento nel febbraio 1960 sulla questione umbra.

Il contenuto del convegno di Terni, preparato e coordinato da Fabio Fiorelli, assessore della Provincia ternana, era ben sintetizzato nel titolo, «L'economia dell'Umbria nelle aree depresse dell'Italia centrale». Oltre agli Amministratori delle due Province, erano presenti esponenti politici umbri di Pci, Psi, Pri, dirigenti sindacali di Cgil e Uil, nonché rappresentanti del mondo imprenditoriale dell'industria e del commercio e tecnici di varia estrazione. Di particolare rilievo la presenza dell'on. Ugo La Malfa. In quegli anni la programmazione era tema che andava acquistando sempre più rilevanza. Nell'ambito di un intervento ampio e appassionato, La Malfa apprezzò l'inquadramento del problema regionale dell'Umbria nel più ampio problema delle difficili condizioni economiche dell'Italia centrale e propose che, come soluzione pratica del convegno, si pervenisse alla costituzione di una Commissione per redigere un piano di sviluppo dell'Umbria. Cioè l'esponente politico repubblicano sottolineava l'esigenza di mettere a punto lo strumento tecnico che avrebbe qualificato le prospettive di sviluppo dell'Umbria[19].

Il dibattito in Parlamento sulla questione umbra, che si svolse tra l'11 e il 17 febbraio 1960, costituì «una tappa fondamentale nella storia della regione», come scrisse Fabio Fiorelli, «punto di arrivo di una numerosa serie di lotte democratiche, di iniziative, di incontri e di discussioni […], ma anche punto di partenza per nuove e più ampie prospettive di sviluppo economico e sociale»[20]. Al dibattito intervennero quasi tutti i deputati eletti nel collegio umbro. Esso risultò un confronto appassionato e ricco di contenuti, di prospettive e di proposte non sempre conciliabili e integrabili. Registrò ovviamente anche la risposta del Ministro dell'industria e del commercio on. Emilio Colombo, il quale, tra l'altro, dichiarò la disponibilità del governo a promuovere «il piano regionale anche per l'Umbria», aggiungendo che bisognava «naturalmente costruire una organizzazione adatta per lo studio e la formulazione dei piani», e precisando anche l'istituzione tecnico-politica che avrebbe dovuto presiedere a tale lavoro di elaborazione: «Sto già impartendo direttive alle Camere di commercio per la costituzione di comitati che si devono occupare dello studio e della predisposizione delle linee generali di questi piani, comitati dei quali faranno parte rappresentanti delle organizzazioni dei lavoratori; la più ampia rappresentanza sia come enti locali, sia come organizzazioni di

---

[18] P. Ingrao, *Prospettive per l'Umbria*, in «Cronache umbre», a. I (1958), n. 1, p. 7.

[19] Per il resoconto dei lavori di tale assise cfr. *Il convegno economico regionale*, in «Cronache umbre», a. II (1959), n. 4-6, pp. 83-92, che fornisce ampiamente il testo dell'intervento di La Malfa, come pure di altri esponenti politici e sindacali quali l'on. Dario Valori, il dott. Bruzio Manzocchi (Direttore della rivista «Politica e Economia»), il sen. Raffaele Rossi, l'on. Alberto Guidi, l'on. Luigi Anderlini, il sen. Secci e altri. Per l'intervento di Fiorelli e per il suo ruolo nella preparazione cfr. F. Fiorelli, *C'era una volta un socialista scomodo (1944-1970)*. Intervista di F. Fogliano, Terni, Edizioni Thyrus, 1988, pp. 75-88. Per una valutazione sintetica del convegno si rimanda a G. Pellegrini, *La questione umbra in Parlamento*, in *L'Umbria in Parlamento. Atti dei Dibattiti Parlamentari del 1960 e del 1966*, Perugia, Aur, 2009, pp. 57-60.

[20] F. Fiorelli, *Presentazione*, in *Discussione sulla situazione della Regione Umbra alla Camera dei Deputati*, a cura delle Amministrazioni provinciali e comunali di Perugia e Terni, s. l., 1961, p. 1.

carattere economico e sindacale»[21]. Il dibattito si concludeva con una mozione concordata e approvata all'unanimità, in cui si partiva proprio dall'impegno governativo «a che il piano regionale di sviluppo economico per l'Umbria sia al più presto elaborato con la partecipazione di adeguate rappresentanze degli enti locali, delle organizzazioni sindacali ed economiche della regione»[22].

Il passo successivo fu la messa a punto dello strumento tecnico-giuridico, che avrebbe dovuto elaborare il piano. Mario Santi nel 1976 ha ricordato l'importanza della conoscenza dell'esperienza di ricerche economico-sociali dell'Ires nel 1959: «Si pensò che all'iniziativa della formulazione del Piano dovessero collaborare esperti di diverse discipline socio-economiche e che fosse necessaria una organizzazione adeguata; l'intesa con l'Ires avvenne essenzialmente dalla scelta del 'piano' da elaborare quale strumento operativo, rifiutando qualsiasi impostazione tipo 'Schema Vanoni' (cioè lo studio quantitativo delle prospettive di sviluppo de redditi, degli investimenti, dell'occupazione fatto a livello regionale) che allora imperava. Si trattava dunque per l'Umbria di mettere l'accento con il Piano sulla scelta quantitativa degli interventi da attuare, piuttosto che sulle previsioni delle grandezze economiche»[23].

Così dopo il dibattito e l'intesa in Parlamento nel febbraio 1960, fu possibile realizzare la convergenza tra le forze politiche, in diversi incontri a partire da fine aprile 1960. L'on. Micheli, nel 1961, ha ricordato che l'intesa riguardò alcune questioni essenziali: l'individuazione di un numero di esperti qualificati, cui veniva affidata una serie ben programmata di ricerche attraverso le quali si potesse pervenire ad una conoscenza organica e unitaria della situazione economica e sociale della regione; la costituzione di un organismo idoneo a trovare i finanziamenti per la realizzazione dell'iniziativa; l'inserimento nel futuro istituto di organismi di consultazione e proposta formati da rappresentanti di tutte le categorie o enti o associazioni interessati ai problemi dello sviluppo dell'Umbria[24]. L'intesa riguardò, poi, anche altri aspetti fondamentali, come l'attribuzione delle cariche in modo equilibrato tra le forze politiche, allorché forte era la contrapposizione tra alcune di esse;[25] la previsione di un sistema che consentisse a vari soggetti (enti locali, forze sociali ed economiche ecc.) di sentirsi più partecipi dell'iniziativa di elaborazione del piano, il che avvenne con i comitati provinciali di proposta; soprattutto la concessione al Comitato scientifico, presieduto dal prof. Siro Lombardini, di tutte le facoltà per elaborare autonomamente il piano, in modo da evitare eventuali contrapposizioni o veti di natura politica o localistica o corporativa.

In data 8 settembre 1960 fu firmato l'Atto costitutivo del Centro regionale per il piano

---

[21] L'intervento dell'on. Colombo è riportato in *L'Umbria in Parlamento. Atti dei Dibattiti Parlamentari del 1960 e del 1966*, cit., alle pp. 294-325; le citazioni a pp. 322 e 324.

[22] Ivi, p. 326.

[23] M. Santi, *Programmazione regionale: il significato dell'elaborazione del piano del '64*, «Cronache umbre», nuova serie, a. I (1976), n. 5-6, p. 75.

[24] Cfr. F. Micheli, *Relazione dell'on. Filippo Micheli in occasione dell'insediamento del Comitato regionale per il piano di sviluppo economico dell'Umbria, 10 giugno 1961, Sala dei Filedoni*, Centro regionale per il piano di sviluppo economico, Roma, s. d., p. 17.

[25] La questione è stata così ricordata da Fiorelli: «Fu proprio la nuova vivace iniziativa della Dc umbra ad aprire nei primi mesi del 1960, con un originale stratagemma, un effettivo e continuato dialogo tra democristiani, comunisti e socialisti sui temi e problemi della programmazione regionale, che portò alla costituzione di uno speciale comitato paritetico, formato da quattro amministratori delle due Province (due socialisti e due comunisti) e quattro rappresentanti delle Camere di commercio di Perugia e di Terni (i due presidenti democristiani e i due direttori)» (F. Fiorelli, *C'era una volta un socialista scomodo (1944-1970)*, cit., p. 89).

di sviluppo economico dell'Umbria (Crpseu), avente sede a Perugia[26]. A Presidente del Centro, «per designazione unanime» come è scritto nello stesso Atto, fu designato l'on. Filippo Micheli. Del Comitato scientifico facevano parte, oltre a Siro Lombardini, i professori Giovanni Astengo, Leonida Attili, Sergio Cristoforo Bertuglia, Tancredi Bianchi, Angelo Detragiache, Nora Federici, Giuseppe Guerrieri, l'ing. Silvio Leonardi, i professori Angelo Pagani e Tullio Seppilli (inizialmente parteciparono anche il prof. Nino Andreatta e il dott. Aldo Fabris). L'elenco dei ricercatori e collaboratori fu vasto e nutrito di nomi illustri, come si può vedere scorrendo i nomi degli autori degli studi promossi dal Centro.

L'operazione di elaborazione del Piano coinvolse, dunque, oltre agli studiosi, anche le forze politiche e sociali, le rappresentanze degli enti locali e delle attività imprenditoriali: si realizzò anche un salto nel confronto, che dai contenuti ideologico-politici passò ai dati tecnici ed economici, forniti dagli studi. Questo avveniva mentre l'Italia era nel pieno del *boom* economico e anche in Umbria si guardava con speranza al progetto riformatore, che dopo il 1958 faceva intravedere uno sviluppo più equo, crescita, meno licenziamenti e più possibilità per gli umbri di rimanere nella regione: progetto riformatore che avrebbe preso forma attraverso la programmazione democratica, attraverso il Piano di sviluppo. Si concorda con Carnieri quando sottolinea che gli anni tra 1958 e 1964 hanno costituito «una stagione fondamentale […] per la qualità dell'iniziativa politica, per l'enorme mole di energie sociali, culturali e scientifiche che si misero in movimento» e che l'esperienza del Piano regionale di sviluppo costituì il terreno di una grande sfida democratica tra Dc e i partiti della Sinistra, nel senso che la Dc con il Piano doveva dimostrare di essere all'altezza della situazione per candidarsi alla guida della regione, mentre la Sinistra, in particolare il Pci, pensava di dare uno «sbocco efficace alle dure e difficili lotte sociali e politiche» condotte negli anni Cinquanta[27].

Il Piano fu elaborato tra 1961 e 1962 e la sua prima stesura fu presentata e consegnata all'allora Ministro del bilancio Ugo La Malfa il 27 gennaio 1963, nel corso di una manifestazione presso l'Aula Magna dell'Università di Perugia. Poi, per tutto il 1963, seguì una fase di dibattiti, di attenta analisi dei contenuti da parte dei partiti, delle organizzazioni sindacali e di categoria, degli enti locali, delle organizzazioni economiche interessate. La fase si concluse con una stesura finale, che riportò la valutazione positiva delle forze politiche di centro-sinistra e del Pci per quanto riguardava «le linee generali del Piano, i suoi obiettivi, gli interventi in esso previsti»; un giudizio negativo, invece, fu formulato da Pli, Msi e Associazione degli Agricoltura[28]. Detta stesura finale del Piano fu approvata dal Comitato regionale per il Piano nella seduta del 25 gennaio 1964 e inviata al Governo per l'iter successivo.

Il Crpseu, come istituto in sé, ha avuto una funzione culturale, che va al di là dell'elaborazione del Piano. Il suo Comitato scientifico, composto da ricercatori di vaglia sul piano nazionale e locale, realizzarono una «ricognizione» e studi approfonditi della realtà economica e sociale della regione, che, ancora oggi a circa cinquanta anni di distanza costituiscono

[26] L'Atto costitutivo recitava, all'art. 1: «È costituito in Perugia, su iniziativa dell'Associazione per lo sviluppo economico dell'Umbria, delle Camere di commercio di Perugia e Terni e delle Province di Perugia e Terni il Centro regionale per il piano di sviluppo economico dell'Umbria al fine di promuovere, in modo unitario, indagini e studi sulla situazione economico-sociale dell'Umbria e sulle sue possibilità di sviluppo, con particolare riferimento alla formulazione di un piano regionale di sviluppo».

[27] Cfr. C. Carnieri, *Regionalismo senza regione. Considerazioni sull'Umbria negli anni Cinquanta e Sessanta*, cit., pp. 159-160.

[28] Cfr. E. Mantovani, *L'Umbria e la programmazione regionale (Un'ipotesi interpretativa per gli storici)*, in *L'Umbria*, cit., p. 798.

uno «strumento fondamentale per comprendere la grande trasformazione e le modificazioni indotte nel corpo dell'Umbria»[29]. Infatti per l'elaborazione del Piano furono realizzate una serie di ricerche riguardanti la popolazione, l'agricoltura, l'industria, l'artigianato, il commercio, l'imprenditorialità, il turismo, i centri storici, il sistema bancario e il mercato finanziario, l'urbanistica, la viabilità e i trasporti, le strutture formative: tali ricerche sfociarono in una collana di pubblicazioni di ben tredici volumi.

Il Centro, con la sua attività di ricerca, divenne negli anni successivi il punto di riferimento – per quanto riguardava l'elaborazione e gli studi - della fase di attuazione del Piano e di ogni attività programmatoria in regione in quegli anni. Infatti provvide ad aggiornare il Piano del 1964, stendendo un nuovo documento, lo *Schema Regionale di Sviluppo Economico dell'Umbria*, approvato il 30 novembre 1967 e predisponendo poi i piani integrativi previsti dallo Schema stesso: il *Piano ospedaliero*, il *Piano per il turismo* e il *Piano per gli interventi per l'edilizia scolastica*[30]. Di fatto la struttura organizzativa del Centro sarà anche un valido supporto all'avvio dei lavori della Regione Umbria dopo le elezioni del giugno 1970.

Nella nuova stagione politica, con l'istituzione della Regione, si pose il problema di un nuovo ruolo da attribuire all'istituto che dal 1960 aveva rinnovato la ricerca economica e sociale sul territorio. La ristrutturazione funzionale avvenne con legge regionale del marzo 1972, che istituì il Centro regionale umbro di ricerche economiche e sociali (Crures) con compiti più vasti in prospettiva per tutte le attività della Regione[31]. In continuità con il Centro regionale per il piano, il Crures ha svolto - fino alla metà degli anni Ottanta - interessanti ricerche funzionali alla programmazione regionale e alle scelte operative dell'Ente Regione nel nuovo corso politico[32].

Giancarlo Pellegrini
Università degli studi di Perugia

[29] R. Covino, *Trasformazioni sociali ed economiche dell'Umbria ed evoluzione dei modelli analitici nell'ultimo cinquantennio*, in *Cinquant'anni di ricerche per la programmazione economica, sociale e territoriale in Umbria. Repertorio delle ricerche e indici dei periodici*, cit., p. 26.

[30] Per l'elenco delle ricerche e relative pubblicazioni promosse dal Centro regionale per il piano di sviluppo economico dell'Umbria, cfr. *Cinquant'anni di ricerche per la programmazione economica, sociale e territoriale in Umbria. Repertorio delle ricerche e indici dei periodici*, cit., pp. 65-126.

[31] L'art. 2 infatti ne precisava lo scopo: «con lo scopo di effettuare studi, indagini, ricerche e progettazioni operative, riguardanti la situazione economico-sociale dell'Umbria e la sua evoluzione e di fornire gli elementi di conoscenza utili alla programmazione degli interventi pubblici, all'attuazione dei progetti operativi, all'approfondimento delle politiche di sviluppo regionale, nonché al dibattito culturale all'interno della regione umbra».

[32] Per l'elenco delle ricerche e relative pubblicazioni promosse dal Crures, cfr. *Cinquant'anni di ricerche per la programmazione economica, sociale e territoriale in Umbria. Repertorio delle ricerche e indici dei periodici*, cit., pp. 127-161.

SIGLE E ABBREVIAZIONI

a./aa.	=	anno/anni
AAAII	=	Amministrazione per le attività assistenziali italiane e internazionali
ACLI	=	Associazione cattolica lavoratori italiani
AFAM	=	Azienda farmacie municipalizzate
AGIP	=	Azienda generale italiana petroli
AIACS	=	Associazione internazionale per la promozione di relazioni di amicizia, cooperazione e solidarietà fra i popoli
AICCE	=	Associazione italiana per il Consiglio d'Europa
AIERI	=	Association international des études et recherches sur l'information
AIRE	=	Associazione italiana per la promozione degli studi e delle ricerche per l'edilizia
AIRO	=	Associazione italiana di ricerca operativa
AISRE	=	Associazione italiana di scienze regionali
AISS	=	Associazione italiana di scienze sociali
ANAP	=	Associazione nazionale addestramento professionale
ANAS	=	Azienda nazionale autonoma delle strade statali
ANCE	=	Associazione nazionale costruttori edili
ANCIFAP	=	Associazione nazionale centri IRI formazione e addestramento professionale
ANF	=	Associazione naturalistica fabrianese
ANIACAP	=	Associazione nazionale IACP
API	=	Associazione piccole e medie imprese
ARCI	=	Associazione di cultura, sport e ricreazione
art./artt.	=	articolo/articoli
ARULEF	=	Associazione regionale umbra dei lavoratori emigrati e loro famiglie
ACRPEU	=	Archivio del Comitato regionale per la programmazione economica dell'Umbria
ACRPOU	=	Archivio del Comitato regionale per la programmazione ospedaliera dell'Umbria
ACRPSEU	=	Archivio del Centro regionale per il Piano di sviluppo economico per l'Umbria
ACRURES	=	Archivio del Centro regionale di ricerche economiche e sociali
ASEU	=	Associazione per lo sviluppo economico dell'Umbria
ATAM	=	Azienda trasporti automobilistici municipali
b./bb.	=	busta/buste
b/n	=	bianco e nero
BEI	=	Banca europea degli investimenti
BNL	=	Banca nazionale del lavoro
BUR	=	Bollettino ufficiale della Regione dell'Umbria
c./cc.	=	carta/carte
cat.	=	categoria/categorie
CCIAA	=	Camera di commercio, industria, agricoltura e artigianato
Cda	=	Consiglio di amministrazione
CDRL	=	Centro documentazione ricerche Lombardia
CECA	=	Comunità europea del carbone e dell'acciaio
CEDOC	=	Centro di documentazione e ricerche socio-economiche-urbanistiche
CEDRES	=	Centro documentazioni e ricerche economico-sociali
CEE	=	Comunità economica europea
CENSIS	=	Centro studi investimenti sociali

CEPCIT	=	Centro studi sui problemi della città e del territorio
CEPRI	=	Conti economici prospettivi delle regioni italiane
CESDI	=	Centro di documentazione e di studi sull'informazione
CESERFO	=	Centro studio e ricerche fondiarie
CESTRES	=	Centro studi ricerche economiche e sociali
CIAF	=	Centro internazionale di analisi finanziaria
CIGL	=	Confederazione generale italiana del lavoro
CIM	=	Centro di igiene mentale
CIPA	=	Centro per l'istruzione professionale agricola
CIPE	=	Comitato interministeriale per la programmazione economica
CISL	=	Confederazione italiana sindacati lavoratori
cit.	=	citato
cfr.	=	confronta
CNEL	=	Consiglio nazionale dell'economia e del lavoro
CNR	=	Consiglio nazionale delle ricerche
CPDEL	=	Cassa di previdenza per i dipendenti da enti locali
CREL	=	Centro ricerche economia del lavoro
CRESA	=	Centro regionale di studi e ricerche per lo sviluppo economico e sociale dell'Abruzzo
CRIPEL	=	Comitato regionale imprese pubbliche enti locali
CRP	=	Cassa di Risparmio di Perugia
CRPEU	=	Comitato regionale per la programmazione economica dell'Umbria
CRPOU	=	Comitato regionale per la programmazione ospedaliera dell'Umbria
CRPSEU	=	Centro regionale per il piano di sviluppo economico per l'Umbria
CRUED	=	Centro regionale umbro di elaborazione dati
CRURES	=	Centro regionale umbro di ricerche economiche e sociali
c. s.	=	come sopra
DC	=	Democrazia cristiana
d. m.	=	decreto ministeriale
d.p.R.	=	decreto del presidente della Repubblica
dr.	=	dottore
ENAIP	=	Ente nazionale di istruzione professionale
ENAL	=	Ente nazionale assistenza lavoratori
ENAOLI	=	Ente nazionale assistenza orfani lavoratori italiani
ENDAS	=	Ente nazionale democratico di azione sociale
ENEL	=	Ente nazionale per l'energia elettrica
ENI	=	Ente nazionale idrocarburi
ENAPI	=	Ente nazionale per l'artigianato e le piccole industrie
ENPAS	=	Ente nazionale di previdenza ed assistenza per i dipendenti statali
ENPEDEP	=	Ente nazionale di previdenza per i dipendenti da enti di diritto pubblico
ENPI	=	Ente nazionale per la prevenzione degli infortuni
ERVET	=	Ente regionale per la valorizzazione del territorio
ESAU	=	Ente di sviluppo agricolo nell'Umbria
ESU	=	Ente di sviluppo nell'Umbria
fasc./fascc.	=	fascicolo/fascicoli
FAST	=	Federazione delle associazioni scientifiche e tecniche
FEOGA	=	Fondo europeo agricolo di orientamento e garanzia
FINSIDER	=	Società finanziaria siderurgica

FIO	=	Fondo investimento occupazione
FLM	=	Federazione lavoratori metalmeccanici
FORMEZ	=	Centro di formazione e studi per il Mezzogiorno
FSE	=	Fondo sociale europeo
FULC	=	Federazione unitaria dei lavoratori delle costruzioni
GESCAL	=	Gestione case per lavoratori
IACP	=	Istituto autonomo case popolari
ibid.	=	*ibidem*
IBM	=	International Business Machine Corporation
IBP	=	Industrie Buitoni Perugia
IBRES	=	Istituto per la Basilicata di ricerche economiche e sociali
ILRES	=	Istituto ligure di ricerche economiche e sociali
ILSES	=	Istituto lombardo per gli studi economici e sociali
IMI	=	Istituto mobiliare italiano
INADEL	=	Istituto nazionale di assicurazioni per i dipendenti di enti locali
INAIL	=	Istituto nazionale per l'assicurazione contro gli infortuni sul lavoro
INAM	=	Istituto nazionale per le assicurazione contro le malattie
INEA	=	Istituto nazionale di economia agraria
INIASA	=	Istituto nazionale per l'istruzione e l'addestramento nel settore artigiano
INI	=	Istituto nazionale dell'informazione
INIP	=	Istituto nazionale per l'incremento della produttività
INPS	=	Istituto nazionale della previdenza sociale
INU	=	Istituto nazionale di urbanistica
IPAP	=	Istituto politecnico africano di Perugia
IPET	=	Istituto per la pianificazione economica territoriale
IPRES	=	Istituto pugliese di ricerche economiche e sociali
IREF	=	Istituto di ricerche educative e formative
IRER	=	Istituto regionale di ricerca della Lombardia
IRES	=	Istituto di ricerche economiche e sociali
IRFIS	=	Istituto regionale per il finanziamento alle industrie in Sicilia
IRI	=	Istituto per la ricostruzione industriale
IRMOU	=	Istituto per la ricerca matematica e operativa applicata all'urbanistica
IRPET	=	Istituto regionale per la programmazione economica della Toscana
IRRSAE	=	Istituto regionale di ricerca sperimentazione e aggiornamento educativi
IRSEV	=	Istituto regionale di studi e ricerche economico-sociali del Veneto
IRSPERL	=	Istituto regionale di studi e ricerche per la programmazione economica del Lazio
ISAP	=	Istituto per la scienza dell'amministrazione pubblica
ISAP	=	Istituto per lo sviluppo delle attività produttive
ISEF	=	Istituto superiore di educazione fisica
ISEO	=	Istituto per gli studi economici ed organizzativi
ISES	=	Istituto per lo sviluppo dell'edilizia sociale
ISFOL	=	Istituto per lo sviluppo della formazione professionale dei lavoratori
ISPE	=	Istituto di studi per la programmazione economica
ISRIL	=	Istituto di studi sulle relazioni industriali e di lavoro
ISSCAL	=	Istituto servizio sociale case per lavoratori
ISSEM	=	Istituto di studi per lo sviluppo economico delle Marche
ISTAT	=	Istituto centrale di statistica

ISTUD	=	Istituto studi direzionali
ISVEIMER	=	Istituto per lo sviluppo economico dell'Italia meridionale
ISVET	=	Istituto per gli studi sullo sviluppo economico e il progresso tecnico
ITRES	=	Istituto toscano di ricerche economiche e sociali
IURSAF	=	Istituto umbro di ricerche e sperimentazioni sull'attività formativa
LIRSMA	=	Laboratorio internazionale di ricerche sperimentali e metodologiche sulla alfabetizzazione
MEC	=	Mercato europeo comune
MSI	=	Movimento sociale italiano
n./nn.	=	numero/numeri
n. c.	=	non cartulato
on.	=	onorevole
ONAOSI	=	Opera nazionale assistenza orfani sanitari italiani
ONMI	=	Opera nazionale per la protezione della maternità e dell'infanzia
ORUP	=	Organismo rappresentativo universitario perugino
p./pp.	=	pagina/pagine
PCI	=	Partito comunista italiano
prof.	=	professore
prof.ssa	=	professoressa
PRG	=	Piano regolatore generale
PROTER	=	Progetto terziario
PSE	=	Piano di sviluppo economico
PRSE	=	Piano regionale di sviluppo economico
PSDI	=	Partito socialista democratico italiano
PSIUP	=	Partito socialista italiano di unità proletaria
PSU	=	Partito socialista unitario
PUT	=	Piano urbanistico territoriale
reg./regg.	=	registro/registri
RAI	=	Radio audizioni italiane
RISE	=	Rapporto interregionale sullo stato dell'economia
s. d.	=	senza data
sec.	=	secolo
SAGO	=	Sistema automatico governo organizzazione sanitaria
SAI	=	Società aree industriali
SASE	=	Società per il potenziamento e la gestione dell'aeroporto regionale umbro di S. Egidio
SIP	=	Società idroelettrica piemontese
SIRB	=	Sistema informativo regionale di base
SIRP	=	Sistema informativo regionale per la programmazione economica
SITEA	=	Società italiana per l'economia applicata
SNAM	=	Società nazionale metanodotti
s. n. t.	=	senza note tipografiche
SOFIS	=	Società finanziaria siciliana
SOMEA	=	Società per la matematica e l'economia applicate
s. s.	=	strada statale
stab. tip.	=	stabilimento tipografico
SVILUPPUMBRIA	=	Società regionale per la promozione dello sviluppo economico dell'Umbria
SVIMEZ	=	Associazione per lo sviluppo economico dell'industria nel Mezzogiorno

TECNECO	=	Società del gruppo ENI per gli studi ecologici e studi tecnologici
tip.	=	tipografia
tit.	=	titolo/titoli
UCESI	=	Ufficio centrale studenti esteri in Italia
UCID	=	Unione cristiana imprenditori dirigenti
UDI	=	Unione donne italiane
UICCIA	=	Unione italiana delle camere di commercio industria e agricoltura
UIL	=	Unione italiana del lavoro
UNCEM	=	Unione nazionale comuni ed enti montani
UPI	=	Unione delle province d'Italia
URSS	=	Unione delle repubbliche socialiste sovietiche
URUC	=	Unione regionale umbra della cooperazione
USA	=	United States of America
USL	=	Unità sanitaria locale
WWF	=	World Wildlife Fund
gen.	=	gennaio
feb.	=	febbraio
mar.	=	marzo
apr.	=	aprile
mag.	=	maggio
giu.	=	giugno
lug.	=	luglio
ago.	=	agosto
set.	=	settembre
ott.	=	ottobre
nov.	=	novembre
dic.	=	dicembre

Progetto pilota per la conservazione e vitalizzazione dei centri storici della dorsale appenninica umbra. Comprensorio: Valnerina; Comune: Scheggino; Frazione: Civitella. Particolare scheda di rilevazione n. 30.
2 - Tipologia urbana.

L'ARCHIVIO DEL CENTRO REGIONALE PER IL PIANO DI SVILUPPO ECONOMICO DELL'UMBRIA (1960 - 1972)

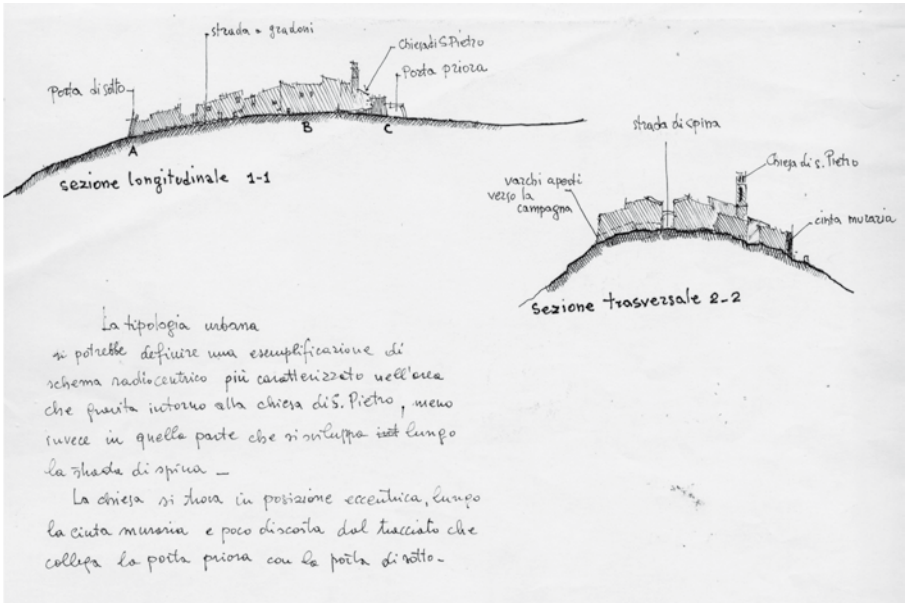

Inventario

a cura di

Vittorio Angeletti

Coordinamento scientifico

Francesca Tomassini

INTRODUZIONE

1. *Cenni di storia istituzionale*

Il 28 aprile 1960 si tenne, a Roma, la prima seduta del Centro regionale per il Piano di sviluppo economico dell'Umbria (Crpseu)[1]. Il Crpseu fu un istituto regionale di ricerca a carattere pubblicistico nato allo scopo di "promuovere, in modo unitario, indagini e studi sulla situazione economica e sociale dell'Umbria e sulle sue concrete possibilità di sviluppo, con particolare riferimento alla formulazione di un piano regionale di sviluppo" da sottoporre ai centri di decisione politica ed economica di competenza[2].

L'istituzione del Crpseu si colloca nel solco di un lungo percorso che affonda le radici nel secondo dopoguerra, e segnatamente negli anni Cinquanta, caratterizzati, con particolare riferimento alla realtà umbra, da una crisi economica grave e generalizzata e da una forte conflittualità sociale e politica[3]. Ai profondi mutamenti della cosiddetta questione agraria, strettamente connessa a quella mezzadrile, si aggiunsero nel biennio 1956 e 1957 le "ristrutturazioni" che colpirono il tessuto produttivo umbro, rappresentato dall'industria siderurgica

---

[1] I nominativi dei membri partecipanti alla seduta inaugurale sono riportati in appendice a questo stesso volume; si precisa inoltre che nelle pagine seguenti del presente lavoro è trattato l'organigramma del Centro regionale stesso.

[2] Centro regionale per il programma di sviluppo economico dell'Umbria, *Relazione dell'on. Filippo Micheli in occasione dell'insediamento del Comitato regionale per il Piano di sviluppo economico dell'Umbria, Perugia, Sala dei Filedoni, 10 giugno 1961*, Roma, Società grafica romana, [1965] "atto costitutivo", art. 1, p. 39. Detta Relazione è conservata in Archivio del Centro regionale per il Piano di sviluppo economico dell'Umbria (d'ora in poi ACRPSEU), *Atto costitutivo, statuti e regolamenti*, b. 3, fasc. 2 ed è stata pubblicata, anche in estratto, in "AUR&S Rivista dell'Agenzia Umbria Ricerche", anno 3, n. 7 (2006), pp. 296-302. In ordine al Piano regionale di sviluppo si vedano: Centro regionale per il Piano di sviluppo economico dell'Umbria, *Progetti degli studi e delle indagini volte alla formulazione del Piano di sviluppo economico dell'Umbria*, Perugia, Tipografia Giostrelli, 1962; *Sintesi del documento del Piano di sviluppo economico per l'Umbria nella prima e completa stesura del dicembre 1962*, a cura dei coordinatori del Comitato scientifico e dell'Ufficio regionale di coordinamento, Perugia 1963; Centro regionale per il Piano di sviluppo economico dell'Umbria, *Il Piano di sviluppo economico dell'Umbria*, Perugia 1965; Id., *Relazione generale del Piano*, Perugia 1965; Id., *Situazione e prospettive della pianificazione territoriale in Umbria*, a cura di G. Astengo, Perugia, s. d.

[3] Il contesto storico nel quale sono maturate le condizioni che hanno portato all'istituzione del Crpseu, nonché il funzionamento e l'attività del Centro stesso sono stati oggetto di ampi ed approfonditi lavori. In questa sede si riportano i seguenti riferimenti bibliografici: F. Bonelli, *Profilo economico dei territori umbri. Dagli squilibri agricolo-commerciali tradizionali alle tensioni dello sviluppo capitalistico*, in *Orientamenti di una regione attraverso i secoli: scambi, rapporti, influssi storici nella struttura dell'Umbria. Atti del X convegno di studi umbri, Gubbio 23-26 maggio 1976*, a cura della Facoltà di Lettere e Filosofia dell'Università degli studi di Perugia, [Perugia], Centro di studi umbri, 1978, pp. 373-386; E. Mantovani, *L'Umbria e la programmazione regionale (un'ipotesi interpretativa per gli storici)*, in *L'Umbria*, a cura di R. Covino e G. Gallo, Torino, Einaudi, 1989 (Storia d'Italia. Le regioni dall'Unità a oggi), pp. 793-822; C. Carnieri, *Per un nuovo regionalismo. La sinistra umbra tra Welfare e "nuovo sviluppo"*, Perugia, Protagon, 1990 (Proiezioni, 3): in particolare il capitolo I, *I caratteri del regionalismo umbro*, pp. 1-57; *1962-1992: trenta anni dalla formulazione del Piano di sviluppo economico dell'Umbria. Un "Piano" nel cassetto. Da una esperienza del passato ai problemi dell'Umbria di oggi*, a cura di M. Santi e I. Carnevali, Terni, Centro studi sociali "Ezio Vanoni", 1992 (di cui si ritiene opportuno segnalare i seguenti due contributi: F. Micheli, *Dal "Piano di sviluppo economico" ai problemi dell'Umbria di oggi*, pp. 5-32, e S. Lombardini, *La programmazione regionale: esperienze passate e prospettive future*, pp. 33-40); C. Carnieri, *Regionalismo senza regione. Considerazioni sull'Umbria negli anni Cinquanta e Sessanta*, Perugia, Protagon, 1992 (Proiezioni, 4), corredato da una articolata bibliografia; *Cinquant'anni di ricerche per la programmazione economica, sociale e territoriale in Umbria. Repertorio delle ricerche e indici dei periodici*, "AUR&S, Quaderni", 1: particolarmente il saggio di R. Covino, *Trasformazioni sociali ed economiche dell'Umbria ed evoluzione dei modelli analitici nell'ultimo cinquantennio*, pp. 9-35 ed il *Repertorio delle ricerche* a cura di Vito Simone Foresi; P. Raspadori, *Gli anni Cinquanta e lo sviluppo dell'economia umbra: mezzadria, acciaio e lignite*, in "Umbria contemporanea", n. 5 (dicembre 2005), pp. 26-34.

e, in misura minore, dalle miniere; nel 1958 e 1959, nell'ambito di tali ristrutturazioni, furono eseguiti numerosi licenziamenti[4] e si verificarono scioperi e ampie e ripetute mobilitazioni popolari. Due avvenimenti particolarmente significativi di quegli stessi anni furono la conferenza regionale per l'industrializzazione, tenutasi a Spoleto, il 30 novembre 1958, e soprattutto il convegno economico che si svolse a Terni il 28 giugno 1959; a quest'ultimo, organizzato dalle due amministrazioni provinciali e animato dalla necessità di affrontare con un rinnovato approccio la questione dell'esigenza di uno sviluppo regionale complessivo, parteciparono rappresentanti dei principali partiti politici e delle associazioni sindacali, per contrastare la depressione economica e sociale dell'Umbria. Dal convegno emerse, in particolare, la necessità che soggetti istituzionali diversi, nonché i rappresentanti degli enti locali e delle parti sociali, cooperassero al fine di individuare gli strumenti e di porre le basi di una organica programmazione regionale; si prospettò, inoltre, un nuovo modello unitario di sviluppo come condizione di crescita dell'economia regionale, inquadrata nel più ampio contesto delle condizioni economiche dell'Italia centrale. Fu avvertita in altre parole, in maniera sempre più stringente, l'esigenza di attuare in Umbria - e sicuramente non fu a caso, infatti, che la prima esperienza in Italia di programmazione nazionale si ebbe nella suddetta regione - un Piano di sviluppo economico che fu considerato all'epoca uno strumento di pianificazione regionale predisposto allo scopo di ordinare tutti gli interventi tesi allo sviluppo, ovviamente nel contesto di una programmazione nazionale, attraverso l'utilizzazione di tutte le risorse umane ed economiche potenzialmente presenti nella regione[5]. Il Piano regionale di sviluppo, nel quale doveva collocarsi l'attività di programmazione degli interventi da porre in essere, precisava gli obiettivi territoriali dell'intervento nazionale, quali: la valorizzazione delle risorse potenziali, l'eliminazione graduale degli ostacoli allo sviluppo, il riequilibrio del sistema di sviluppo spontaneo, la riduzione dei costi sociali allo sviluppo, l'eliminazione degli inconvenienti della concentrazione geografica dello sviluppo, l'esaltazione delle capacità produttive a livello regionale, la determinazione delle direttrici geografiche dello sviluppo industriale e residenziale; doveva individuare infine le potenzialità di sviluppo regionale per determinare gli orientamenti della spesa pubblica a livello nazionale. Il Crpseu era tenuto a precisare l'ordine di priorità dei suddetti interventi, a valutare l'entità degli investimenti pubblici in un dato periodo - 5 o 10 anni - e ad offrire un saggio di sviluppo del reddito, con riferimento alla produttività nei vari settori e ai diversi livelli occupazionali[6].

---

[4] M. Squadroni, *Fonti per la storia dell'agricoltura umbra in archivi privati*, in "Umbria contemporanea. Rivista di studi storico-sociali", nn. 12-13 (dicembre 2009), pp. 127-142. In ordine alla situazione relativa all'occupazione nel settore industriale, si precisa che già in precedenza, negli anni 1952-1953, la Società "Terni" - che costituiva la più importante struttura industriale in Umbria - aveva adottato una politica aziendale tesa al ridimensionamento e numerosi operai e impiegati, circa 3000, subirono il licenziamento; a tal proposito si possono consultare L. Bellini, *I licenziati dalla Terni nel 1952: la loro situazione dieci anni dopo*, Perugia 1966; R. Covino, *120 anni di acciaierie: tra rottura e tenuta di un modello di relazioni*, in "Umbria contemporanea", n. 3 (2004), pp. 22-33. I licenziamenti della Società "Terni" coinvolsero tra gli altri anche Fabio Fiorelli che fu poi presidente della Giunta provinciale di Terni e, nel 1970, primo presidente del Consiglio regionale dell'Umbria. Sul licenziamento di tale personaggio politico si vedano: *Fabio Fiorelli. C'era una volta un socialista scomodo 1944-1970. Intervista di Franco Fogliano*, Arrone, Thyrus, 1988, pp. 45-46; *L'archivio di Fabio Fiorelli 1944-1988. Inventario del fondo e catalogo delle opere a stampa*, a cura di V. Angeletti, coordinamento scientifico di R. Santolamazza, Perugia, Soprintendenza archivistica per l'Umbria, 2009 (Segni di civiltà, 29), p. 22.

[5] Gli stessi argomenti furono al centro dei dibattiti parlamentari del febbraio 1960. Su tali aspetti si rimanda per maggiori approfondimenti al corposo saggio di G. Pellegrini, *La questione umbra in Parlamento*, in *L'Umbria in Parlamento. Atti dei dibattiti parlamentari del 1960 e del 1966*, [Perugia], Agenzia Umbria Ricerche, 2009 (AUR Volumi), pp. 45-119.

[6] ACRPSEU, *Piano regionale di sviluppo economico*, b. 103, fasc. 32.

Il Crpseu fu costituito per iniziativa dell'Associazione per lo sviluppo economico dell'Umbria[7], delle camere di commercio, industria e agricoltura di Perugia e di Terni e delle amministrazioni provinciali di Perugia e di Terni. L'Ente, che aveva la propria sede a Perugia, in Palazzo Fabbretti, nacque come istituzione di carattere temporaneo, con compiti cioè temporalmente definiti; tuttavia l'art. 3 dell'*Atto costitutivo* - datato 8 settembre 1960 - che fissava al 31 dicembre 1961 il termine del funzionamento dell'Istituto, stabiliva anche che "la sua durata" poteva "essere prorogata per ulteriori lavori di studi e di ricerche per iniziative inerenti l'attuazione del piano"[8].

L'attività del Crpseu era regolata sulla base dello statuto del 1961 in cui, negli articoli dal n. 2 al n. 9, sono elencati i vari organi e le rispettive competenze: il presidente del Comitato di presidenza, il Comitato di presidenza, il Comitato scientifico, l'Ufficio regionale di coordinamento, i comitati provinciali di proposta, l'Ufficio di segreteria ed il Collegio dei revisori dei conti.

Il presidente dell'Istituto presiedeva il Comitato di presidenza, costituito da due rappresentanti, uno effettivo e uno supplente, per ciascuno degli enti che parteciparono alla costituzione del Crpseu, ed aveva la rappresentanza legale del Crpseu, ne convocava le sedute, ne attuava le deliberazioni e compiva ogni altra attività che gli fosse stata delegata dal Comitato di presidenza. Quest'ultimo si occupava di varie mansioni quali la nomina del segretario, del presidente del Comitato scientifico, dei membri dell'Ufficio regionale di coordinamento e del presidente del Collegio dei revisori dei conti, l'approvazione del bilancio preventivo e del conto consuntivo di ciascun esercizio finanziario, la formulazione di proposte e suggerimenti al Comitato scientifico per le singole ricerche, nonché delle loro eventuali variazioni, delle relative spese e della eventuale pubblicazione dei lavori di ricerca; spettava inoltre al Comitato di presidenza la determinazione di qualunque spesa - a titolo di compensi, onorari, rimborsi spese, diarie e indennità di trasferta - per ciascun operatore interno o collaboratore esterno che avesse preso parte a determinati progetti di ricerca.

Molteplici erano i compiti del Comitato scientifico che poteva essere costituito da 5 fino a 15 membri nominati dal Comitato di presidenza, su proposta del Comitato scientifico, fra tecnici e studiosi particolarmente esperti e qualificati nelle diverse discipline interessate dalle

---

[7] L'Associazione per lo sviluppo economico dell'Umbria sorse nel 1956, per iniziativa di alcuni operatori economici e sociali e con la compartecipazione delle due camere di commercio umbre, allo scopo di "promuovere lo studio particolareggiato delle condizioni economiche dell'Umbria, al fine di preparare concreti programmi di sviluppo dell'economia regionale e di approntare gli strumenti idonei a far sorgere quelle iniziative, che meglio rispondano alle esigenze accertate, in collaborazione con altri Enti pubblici e privati che perseguono il medesimo scopo". Tuttavia fu rilevato che, nonostante la strada intrapresa - ovvero quella della conoscenza approfondita della realtà regionale - andasse nella giusta direzione, i risultati conseguiti risultarono insufficienti, secondo la valutazione datane a posteriori dalle principali forze politiche umbre, per abbracciare tutti i problemi regionali. L'Associazione, che aveva la propria sede a Roma, era presieduta dall'on. Filippo Micheli, poi presidente del Crpseu. A tale proposito si vedano: "Associazione per lo sviluppo economico dell'Umbria. Bollettino d'informazione", 1 (dicembre 1957), supplemento al n. 6 della "Rassegna economica" a cura della Camera di commercio industria e agricoltura di Terni, rist. anast. Terni, Unioncamere Umbria, 2006; CENTRO REGIONALE PER IL PROGRAMMA DI SVILUPPO ECONOMICO DELL'UMBRIA, *Relazione dell'on. Filippo Micheli…* cit., p. 12.

[8] La "temporaneità" del Crpseu fu subito considerata un limite ed un ostacolo da rimuovere, non essendo giustificata da un punto di vista funzionale; le scelte e i mutamenti economici e sociali in atto richiedevano infatti continui accertamenti e registrazioni affinché il quadro di indicazioni offerto agli operatori pubblici e privati potesse realmente mantenere la sua validità nel tempo, in quanto si sosteneva che l'analisi della realtà considerata da un punto di vista statico, cioè quale essa si presenta in un determinato momento storico, avrebbe perso da un punto di vista operativo (e quindi anche storico) la sua validità e di conseguenza le indicazioni pratiche fornite non sarebbero state più idonee a determinare lo sviluppo auspicato. Su tali aspetti si veda il dattiloscritto intitolato "Il Centro regionale per il piano di sviluppo economico dell'Umbria", conservato in ACRPSEU, *Piano regionale di sviluppo economico*, b. 109, fasc. 39.

ricerche - economia, organizzazione industriale, economia agraria, demografia, sociologia, istruzione professionale, urbanistica - e coordinato da un presidente, scelto fra esperti nel settore economico che avessero esperienza nel campo delle ricerche e degli studi regionali e provinciali[9]. L'articolo 5 dello statuto disponeva, per il Comitato scientifico, l'impostazione e l'andamento, secondo criteri rigorosamente scientifici, degli studi, delle ricerche e delle iniziative che servivano a promuovere lo sviluppo economico-sociale dell'Umbria, in relazione alle indicazioni fornite dal Comitato di presidenza. Il Comitato scientifico era tenuto ad elaborare, su relazione del presidente, il programma degli studi, delle ricerche e delle iniziative da attuare, a formulare per ogni ricerca il preventivo dettagliato di spesa, da sottoporre al Comitato di presidenza, a modificare il programma delle ricerche tenendo conto delle disponibilità finanziarie globali fissate dal Comitato di presidenza, ad approvare collegialmente, in seduta plenaria, i progetti di ricerca e le relazioni parziali - ovvero redatte in corso d'opera - e finali elaborate dallo stesso Comitato scientifico o da gruppi di singoli suoi membri. Il Comitato decideva infine, su proposta del presidente o dei singoli membri responsabili dei settori di ricerca, sull'opportunità di chiamare a collaborare con il Crpseu soggetti terzi per l'attività di ricerca - enti, organizzazioni e privati - e provvedeva a produrre per il Comitato di presidenza relazioni periodiche sullo stato di avanzamento delle indagini e degli studi.

Dal presidente del Comitato scientifico dipendevano i componenti dell'Ufficio regionale di coordinamento, costituito allo scopo di assicurare un'esecuzione organica e unitaria delle ricerche e composto da persone - massimo tre unità - aventi esperienza in organizzazione di lavoro di ricerche e di studio organizzati nelle province di Perugia e di Terni.

Il Comitato scientifico provvedeva anche a convocare i due comitati provinciali di proposta e a fornire agli stessi indicazioni concrete sulle linee dello sviluppo regionale al fine della realizzazione della pianificazione regionale; detti comitati, costituiti da rappresentanti delle province e delle due camere di commercio, erano tenuti a suggerire studi al Comitato scientifico e a predisporre materiale utile allo svolgimento delle ricerche.

L'esecuzione delle attività amministrativa e contabile del Crpseu era svolta rispettivamente dall'Ufficio di segreteria, cui spettava la fase attuativa delle deliberazioni del Comitato di presidenza e la formulazione dei bilanci preventivi e dei conti consuntivi, e dal Collegio dei revisori dei conti, organo composto da tre persone particolarmente competenti in pratiche amministrative e contabili.

L'ultimo articolo dello statuto, il n. 10, concerne il finanziamento degli studi e delle ricerche al quale concorrevano gli enti facenti parte del Comitato di presidenza mediante appositi contributi deliberati dai rispettivi consigli di amministrazione.

Dal punto di vista della natura giuridica il Crpseu era un'associazione non riconosciuta di carattere privatistico alla quale, però, partecipavano anche enti pubblici, e pertanto era assoggettata al regime giuridico proprio di tali enti previsto dagli articoli 36 e seguenti del Codice civile[10]. Dal punto di vista del funzionamento l'Istituto era definito "figura organizzatoria in cui una pluralità di soggetti costituiscono un apparato comune per lo svolgimento di attività di interesse comune": in altre parole un'organizzazione autonoma di ricerca la cui funzionalità dipendeva dal fatto che non esistevano uffici dipendenti dai singoli enti promotori idonei ad approfondire aspetti conoscitivi né dei settori di decisione, né dei problemi generali

[9] Presidente fu nominato il prof. Siro Lombardini, ordinario di Economia politica presso l'Università degli studi di Torino.

[10] ACRPSEU, *Piano regionale di sviluppo economico*, b. 109, fasc. 39, dattiloscritto, pp. 12-13.

rispetto a quelli di competenza interna di ciascun ente[11]. L'autonomia del Crpseu, pertanto, costituiva la garanzia che le linee teorico-pratiche di pianificazione territoriale, perseguite dagli amministratori pubblici regionali e degli enti locali, fossero coordinate equamente: ciò, particolarmente, laddove il processo di programmazione investiva settori e problemi rispetto ai quali potevano verificarsi interferenze di competenza fra i diversi organi, oppure quando i settori o i problemi da affrontare non rientravano nelle specifiche aree di competenza. In tal senso l'attività svolta dal Crpseu non era destinata a conseguire risultati settoriali, bensì a "conclusioni interdisciplinari in ragione delle correlazioni e dei rapporti di interazione esistenti fra i problemi economici specifici del territorio regionale"[12]. Ciò detto, risulta maggiormente comprensibile che il Crpseu non avrebbe potuto sostituirsi agli organi istituzionalmente competenti, nelle scelte più squisitamente politiche, avendo responsabilità di tipo tecnico-operativo allo scopo di individuare tanto le modalità di realizzazione delle iniziative quanto i poli di sviluppo industriale, e di attuare una politica d'incentivazione coordinata. Al Comitato scientifico del Crpseu veniva riconosciuta la più piena autonomia di impostazione tecnica del lavoro di ricerca, attraverso l'affidamento della responsabilità diretta e della autodeterminazione ai direttori di ricerca nel compito di organizzare il proprio settore di ricerca, nonché l'operatività dei piani particolari - ad esempio il piano urbanistico - contestualizzati nel quadro di riferimento generale del processo di sviluppo economico[13].

Lo svolgimento dell'attività di ricerca seguiva uno specifico *iter*, a monte del quale stava la predisposizione annuale di un programma di massima relativo all'impostazione delle indagini e degli studi da realizzare che teneva conto anche delle proposte, delle osservazioni e dei suggerimenti che al riguardo giungevano da parte degli operatori pubblici e privati della regione. Nell'ambito di tale programma di massima venivano definite le ricerche specifiche di approfondimento da realizzare nei diversi settori: popolazione, agricoltura, industria, artigianato, commercio, turismo, credito, assetto territoriale e indagini sociologiche (con particolare riferimento all'imprenditorialità nei vari settori)[14]. Il Crpseu curava sistematicamente la raccolta, l'aggiornamento e l'elaborazione - per i vari settori - di tutti i dati sulla realtà economica e sociale della regione. Il Centro realizzava inoltre ricerche e studi specifici per conto di organismi ed enti che ne avessero fatto richiesta, come ad esempio gli studi di base per il Piano regolatore generale o studi sulla situazione economica e sulle prospettive di sviluppo di alcuni comprensori. L'Istituto curava inoltre l'approfondimento operativo di alcuni aspetti connessi all'attuazione di leggi nazionali, attraverso la predisposizione di piani settoriali di intervento, come ad esempio nel caso dell'edilizia scolastica e ospedaliera, e la predisposizione di progettazioni di massima nel settore della viabilità: si ricordano, tra gli altri, la variante di Verghereto e Monte Coronaro sulla superstrada E7, il raccordo autostradale Perugia-Bettolle, il traforo del valico di Fossato di Vico sulla strada statale 3 Flaminia e la variante per S. Pellegrino del tratto Nera-Montoro del raccordo autostradale Terni-Orte. Alle ricerche più propriamente economiche furono talvolta affiancate ricerche specificamente di

[11] *Ibidem*.

[12] Centro regionale per il programma di sviluppo economico dell'Umbria, *Relazione dell'on. Filippo Micheli…* cit., pp. 18-19.

[13] ACRPSEU, *Piano regionale di sviluppo economico*, b. 109, fasc. 39, dattiloscritto, p. 8. I membri dei vari organi del Crpseu erano pienamente consapevoli che l'adesione volontaria degli operatori economici e politici alle indicazioni del Piano avrebbe determinato, nella misura del suo verificarsi, il successo del Piano.

[14] *Ibid.*, b. 103, fasc. 32.

ambito sociologico per rilevare la presenza della figura tipica di un imprenditore nei settori particolari oggetto delle altre ricerche di settore[15].

Ciascuna proposta di indagine veniva formulata dal direttore di ricerca del Crpseu, discussa ed elaborata collegialmente dal Comitato scientifico che si occupava dell'elaborazione del Piano nel suo complesso, sulla base dei dati acquisiti. A tale scopo potevano collaborare con il Comitato scientifico vari uffici pubblici, istituti universitari dell'Università di Perugia (ad esempio l'Istituto di Economia e politica agraria, di Statistica, di Igiene[16]) e membri dei due istituti di ricerche economiche e sociali più attivi in Italia ovvero quelli di Torino e di Milano[17]. Ulteriori collaborazioni erano assicurate dai tecnici locali, dalle amministrazioni comunali, dalle camere di commercio nonché da istituti e società specializzate in determinati settori (Svimez, Somea ecc.). Il direttore di ricerca era tenuto a preparare e a comporre i questionari su cui basare le indagini, ad occuparsi dell'esecuzione delle interviste, ad elaborare i dati raccolti e a redigere una relazione generale.

Durante il lavoro di ricerca il Comitato scientifico discuteva i risultati parziali raggiunti e, sulla base di questi, confermava e modificava le singole ricerche. In questo modo su ogni aspetto della realtà regionale veniva aperta una discussione collegiale, con la quale potevano essere composti i diversi angoli visuali degli esperti e potevano essere evidenziate le molteplici interrelazioni tra i vari fenomeni economico-sociali rilevati. Parallelamente al lavoro del Comitato scientifico e dei ricercatori, due comitati provinciali di proposta, composti dai rappresentanti dei diversi organismi degli enti locali, dei sindacati e degli uffici periferici dello Stato, provvedevano a fornire al Comitato stesso i suggerimenti e le indicazioni delle forze sociali umbre sugli studi che si stavano effettuando e sui problemi regionali. Inoltre veniva raccolto, a cura del Crpseu, tutto il materiale esistente in Umbria riguardante gli studi e le opinioni espresse da vari soggetti istituzionali e privati della regione sui problemi economico-sociali e veniva messo a disposizione del Comitato scientifico. Dopo due anni di lavoro, esaurita la fase delle ricerche e delle elaborazioni parziali e dopo un'ampia discussione sui risultati delle medesime, il Comitato scientifico provvedeva alla stesura del cosiddetto "documento" del Piano finale. Tale lavoro veniva immediatamente posto in discussione presso le organizzazioni, gli enti locali, i sindacati, i partiti, gli uffici periferici dello Stato, le associazioni di categoria ed ogni interpellato provvedeva a far pervenire le proprie osservazioni dopo un attento esame degli elaborati. I dibattiti sul testo del Piano regionale di sviluppo si tenevano presso i consigli comunali, i consigli delle amministrazioni provinciali e presso i sindacati, gli ordini professionali e i consorzi.

Le principali ricerche svolte dal Crpseu hanno interessato i seguenti ambiti: demografia, agricoltura, processo di deruralizzazione, industria, artigianato, caratteristiche imprenditoriali, commercio, viabilità trasporti e comunicazioni, urbanistica e turismo, istruzione, mercato del credito; inoltre furono condotte indagini integrative sul movimento pendolare della manodopera, sui licenziamenti della Società "Terni" a seguito della riconversione del settore siderurgico, sull'occupazione dei diplomati degli istituti professionali e tecnici, infine sulle infrastrutture ed i servizi[18].

---

[15] *Ibid.*, b. 109, fasc. 39, dattiloscritto, p. 10.

[16] ACRPSEU, *Programmi di attività e progetti di ricerca*, b. 211, fasc. 1.

[17] Centro regionale per il programma di sviluppo economico dell'Umbria, *Relazione dell'on. Filippo Micheli…* cit., p. 23.

[18] Si veda S. Pannacci - T. Pierini, *Dal Crepseu all'Aur: la ricerca regionale attraverso le sue riviste*, in "AUR&S", Rivista dell'Agenzia Umbria Ricerche, anno 1, n. 0 (gennaio-aprile 2004), pp. 147-151.

Alla stesura del Piano regionale di sviluppo concorse in maniera significativa, nel 1961, il Comitato per lo studio delle prospettive di sviluppo dell'economia delle province dell'Umbria, istituito presso la Camera di commercio, industria ed agricoltura di Perugia con decreto del ministro per l'industria e per il commercio, on. Emilio Colombo, del 9 gennaio, ed insediato il 10 giugno successivo. Detto comitato, la cui collegialità - essendo costituito da rappresentanti delle due province - aveva lo scopo di comporre le diverse visuali fra più uffici, organi, enti e titolari di interessi diversi in ordine alla formulazione del Piano di sviluppo, era presieduto dal presidente del Crpseu[19]. Il decreto ministeriale di cui sopra stabiliva, all'articolo 3, che il Comitato "affida[va] al Centro l'esecuzione degli studi e delle indagini intesi ad accertare la concreta possibilità di espansione dell'economia umbra" e, non appena costituito, il Comitato trasferiva immediatamente le proprie competenze al Crpseu, rimanendo titolare di una funzione meramente consultiva e di stimolo al Centro stesso[20]. Questo è in sintesi il procedimento attraverso cui il Piano è stato elaborato e messo a disposizione del Comitato regionale nominato dal ministro dell'industria perché fosse trasmesso al Governo[21].

Nel dicembre del 1962 il testo del Piano regionale di sviluppo fu ultimato ed alla fine del mese successivo fu ufficialmente presentato alle autorità regionali e degli enti locali, politiche, civili e delle associazioni alla presenza del ministro del bilancio e della programmazione economica, on. Ugo La Malfa[22]. Nell'occasione intervennero, ciascuno con una propria relazione, l'on. Filippo Micheli, presidente del Crpseu[23], ed il prof. Siro Lombardini, direttore del Comitato scientifico.

Nel 1964 l'oggetto di discussione più ricorrente, nelle sedute dell'Istituto, fu la proposta per la proroga dell'attività del Crpseu, ai sensi dell'articolo 3 dell'*Atto costitutivo* del Centro stesso redatto nell'agosto 1960. Tale proposta, insieme alla ratifica del nuovo statuto, fu esaminata dagli organi deliberativi degli enti promotori ovvero le province, le camere di commercio e l'Associazione per lo sviluppo economico dell'Umbria in quanto rientrava "nel quadro delle iniziative di possibile, necessaria, immediata realizzazione per avviare l'attuazione del Piano regionale di sviluppo, così come emerge dalle stesse proposte formulate dal Piano regionale di sviluppo"[24]. Tanto l'*Atto di proroga*, che fissava a cinque anni dalla data

---

[19] Gli atti prodotti dal Comitato suddetto, la cui esatta denominazione - così come rinvenuta sulle carte pervenute - fu "Comitato regionale per il Piano di sviluppo economico dell'Umbria", sono descritti in questo stesso inventario, nello specifico fondo acquisito.

[20] Centro regionale per il programma di sviluppo economico dell'Umbria, *Relazione dell'on. Filippo Micheli...* cit., pp. 37-38.

[21] ACRPSEU, *Piano regionale di sviluppo economico*, b. 103, fasc. 32.

[22] *Atti della manifestazione di presentazione e consegna del Piano di sviluppo economico per l'Umbria: intervento del ministro del bilancio e della programmazione on. Ugo La Malfa (Aula magna dell'Università degli studi di Perugia, 27 gennaio 1963)*, in "AUR&S Quadrimestrale dell'Agenzia Umbria Ricerche", anno 5, n. 10 (2008), pp. 343-346.

[23] Sulla figura e l'attività politica svolta da Filippo Micheli si vedano: Centro studi Ezio Vanoni, *Ciò che rimane. Frammenti di storia nella memoria: Filippo Micheli a cento anni dalla nascita*, a cura di A. Radicchi, Arrone, Edizioni Thyrus, 2011 (Collana di studi e ricerche locali, 145); *L'esperienza politica dal Piano di sviluppo economico dell'Umbria alla moderna programmazione regionale, Atti del convegno a 10 anni dalla morte dell'on. Filippo Micheli, Terni 25 novembre 2005*, Terni, Nobili Grafiche, [2005].

[24] ACRPSEU, *Programmi di attività e progetti di ricerca*, b. 211, fasc. 2. Indicazioni sulla configurazione dell'attività del Crpseu nella fase successiva all'elaborazione del Piano sono contenute già nel documento di prima stesura del Piano (dicembre 1962) e nella relazione finale del Comitato scientifico (gennaio 1964). A tale proposito si veda: Centro regionale per il piano di sviluppo economico dell'Umbria, Servizio stampa e documentazione, *Statuto e atti istitutivi*, Perugia, 1967, p. 10, conservato in ACRPSEU, *Atto costitutivo, statuti e regolamenti*, b. 4, fasc. 1.

dell'atto notarile di proroga il termine dell'attività del Crpseu, quanto il nuovo statuto dello stesso furono perfezionati nel giugno 1965[25].

Successivamente all'elaborazione del Piano e alla pubblicazione dei risultati delle ricerche settoriali, il Crpseu proseguì nello svolgimento della propria attività, impegnandosi a realizzare tutti gli studi e le indagini occorrenti ai vari organismi preposti alla programmazione e per conto anche di altri enti pubblici della regione, quali il Comitato regionale per la programmazione economica dell'Umbria (Crpeu), il Comitato regionale per la programmazione ospedaliera (Crpo)[26], il Comitato regionale per l'edilizia scolastica, gli enti locali, l'Ente di sviluppo per l'agricoltura nell'Umbria (Esau) e l'Ente Val di Chiana solo per citare i più significativi[27].

L'attività del Crpseu fu orientata, nella seconda metà degli anni Sessanta, alla realizzazione ed al coordinamento di studi particolari di carattere operativo, anche nel quadro dei compiti specifici che l'Istituto stesso dovette svolgere per conto del Comitato regionale per la programmazione economica (Crpe), istituito anche in Umbria in base al decreto ministeriale 7 aprile 1965[28]. Nella seduta di insediamento del Crpeu, tenutasi a Perugia il 12 giugno 1965, il Comitato, anche in riferimento al suo carattere pubblicistico, deliberò di affidare al Crpseu quale organismo tecnico lo svolgimento delle ricerche, delle indagini e degli studi necessari all'assolvimento dei propri compiti, dandone comunicazione al Ministero del bilancio. Alcuni di tali studi integravano ed approfondivano elaborazioni e conclusioni del Piano regionale di sviluppo, come ad esempio quelli relativi alle infrastrutture scolastiche, sanitarie e ad altre infrastrutture sociali, da realizzarsi a livello regionale ma anche in stretto rapporto con le indicazioni e gli orientamenti dei piani comprensoriali economico-urbanistici. Ed è in ragione dell'esigenza di aggiornare il Piano che si rese necessario conferire al Crpseu un'articolazione più snella, ovvero maggiormente conforme alla sua fisionomia più marcatamente operativa. Il Comitato scientifico, in particolare, che fin dalla costituzione del Crpseu aveva svolto attività di ricerca, fu sostituito dal Comitato tecnico, con funzioni ben distinte in quanto, come recita l'art. 10 del nuovo statuto, non svolgeva più attività di ricerca o meglio la sua funzione primaria non era quella di svolgere attività di ricerca, ma quella di elaborare e proporre al Comitato di presidenza il programma annuale di massima degli studi di carattere operativo che avrebbero dovuto essere realizzati e che in parte, ciò non è escluso, avrebbero potuto essere realizzati dallo stesso Comitato tecnico e dai suoi membri. Si profilava così per tale organo una funzione di consulenza, svolta da un ristretto numero di esperti che lavoravano in équipe sotto la guida ed il controllo di un coordinatore il quale riferiva direttamente al Comitato di presidenza. Piuttosto stretto e vincolante sarebbe stato inoltre il coordinamento tra l'attività dell'Istituto, secondo le sue finalità, e l'attività degli organismi pubblici e privati operanti nella regione[29].

Il nuovo statuto del Crpseu, stampato nel 1967, recepiva i mutamenti riguardanti in parti-

---

[25] Trattasi dell'atto notarile a rogito del notaio Leonardo Pecchioli, iscritto nel ruolo del Distretto notarile di Perugia, rep. n. 9745, atto n. 154 in data 4 giugno 1965, registrato a Perugia il 9 giugno 1965, vol. 29 n. 2166, Atti pubblici. L'estratto dell'atto di proroga è riportato in Centro regionale per il Piano di sviluppo economico dell'Umbria, *Statuto e atti istitutivi…* cit., pp. 27-30, mentre il testo dello *Statuto* è riportato alle pp. 31-47.

[26] In ordine agli scopi ed al funzionamento di tali due organismi, si rinvia al relativo inventario, pubblicato in questo stesso volume.

[27] ACRURES, *Carteggio amministrativo*, b. 73, fasc. 107.

[28] I Crpe furono istituiti con decreto ministeriale 22 settembre 1964. Si veda Centro regionale per il Piano di sviluppo economico dell'Umbria, *Statuto e atti istitutivi…* cit., p. 25.

[29] Centro regionale per il Piano di sviluppo economico dell'Umbria, *Statuto e atti istitutivi…* cit., pp. 17-23.

colare il ruolo dell'organo più strettamente operativo, ovvero del Comitato tecnico[30]. Ulteriori elementi di novità sono costituiti dalle disposizioni sui finanziamenti dell'attività di ricerca (art. 13), dal regolamento interno del Centro - da approvare a cura del Comitato di presidenza entro un anno dall'approvazione dello statuto - nel quale dovevano essere precisate anche tutte le norme riguardanti i compiti specifici, l'organizzazione e il funzionamento dei vari organi del Crpseu (art. 17), dalla norma transitoria secondo cui le decisioni relative all'organizzazione ed al funzionamento del Crpseu venivano adottate di volta in volta dal Comitato di presidenza (art. 18) e dalle modalità relative alla cessazione dell'attività del Crpseu, fissate dallo stesso Comitato (art. 19)[31].

Il nuovo statuto del 1967 tiene conto di molteplici elementi. Si fa riferimento soprattutto alle discussioni sul Piano regionale di sviluppo svoltesi nel 1963 e incentrate particolarmente sull'idea di "stabilizzare", ovvero di rendere permanente il "Centro" (Crpseu), organismo avente finalità tecnico-scientifiche per l'aggiornamento del Piano e struttura al servizio della regione e dei nascenti istituti quali l'Ente di sviluppo per l'agricoltura, l'Ente finanziario, il Consorzio per l'artigianato artistico e semiartistico e i consorzi comprensoriali per i piani urbanistici. In ordine al documento di prima stesura del Piano il Comitato scientifico del Crpseu fornì indicazioni per la trasformazione dell'Ufficio regionale di coordinamento in Ufficio regionale per il Piano; allo stesso modo sottopose al Comitato di presidenza la sostituzione dei comitati provinciali di proposta con un più stabile organismo di carattere consultivo al fine di "vedere gli effetti della politica di piano"[32]. La discussione in atto nel 1964 e negli anni seguenti tenne conto anche dell'avvento dell'Ente Regione - che si costituì nel 1970 - e della operatività del Piano regionale umbro già elaborato, per evitare che si compromettesse l'attuazione del Piano stesso con interventi in contrasto con le sue impostazioni generali; il tutto allo scopo di garantire un immediato avvio della programmazione economica in Umbria[33].

Successivamente all'impianto degli organi di governo e di tutti gli uffici facenti capo alla Regione, nel 1970, proseguì il dibattito intorno alla trasformazione del Crpseu in un nuovo istituto di ricerca.

Nella seduta del Comitato di presidenza del 20 febbraio 1971 si discusse, al punto n. 4 dell'ordine del giorno, del progetto di statuto per la ristrutturazione del Crpseu all'esame del Consiglio regionale che, con atto n. 33 del 15 ottobre 1970, aveva approvato la relazione contenente gli orientamenti e le proposte per la costituzione del nuovo Istituto - che avrebbe assunto la denominazione di Centro regionale umbro di ricerche economiche e sociali (Crures) - definendone natura e compiti[34]. Nella stessa deliberazione si richiamava la lettera del 10 dicembre 1970, n. 873, con cui il Crpseu provvedeva a trasmettere la decisione del Consiglio regionale a tutti gli enti ed organismi interessati operanti in Umbria, in vista della loro partecipazione alla ristrutturazione dell'Istituto. Le difficoltà maggiori da superare erano costituite dalla stesura dello statuto e dalla assicurazione che i soci, già aderenti al Crpseu, continuassero a collaborare anche con il Crures sia in termini operativi, sia attraverso i finanziamenti all'Istituto.

---

[30] ACRPSEU, *Atto costitutivo, statuti e regolamenti*, b. 4, fasc. 1.

[31] Centro regionale per il Piano di sviluppo economico dell'Umbria, *Statuto e atti istitutivi…* cit., pp. 43-47.

[32] Centro regionale per il programma di sviluppo economico dell'Umbria, *La situazione dell'Umbria nel periodo 1966-68 in relazione allo schema regionale di sviluppo approvato dal Crpe il 30 novembre 1967*, a cura del Servizio studi e programmi, Perugia, 1969 (supplemento a "Centro regionale informazione", n. 3-4, 1969).

[33] *Ibidem.*

[34] ACRPSEU, *Deliberazioni del Comitato di presidenza*, reg. 17, 20 febbraio 1971, n. 4.

La “ristrutturazione” ed il “rilancio” del Crpseu, con la sua trasformazione in Crures, costituiscono l’oggetto della deliberazione adottata il 18 ottobre 1972 dal Comitato di presidenza del Crpseu[35].

Lo stesso giorno ebbe luogo l’atto formale del passaggio di consegne dal Comitato di presidenza del Crpseu al Consiglio di amministrazione (Cda) del Crures che, nell’assemblea del 7 ottobre di quell’anno, aveva completato l’elezione dei membri del proprio Cda, secondo quanto previsto dall’art. 6 dell’*Atto costitutivo* e dalle norme finali e transitorie dello statuto del Crures.

Nella stessa seduta fu consegnato al Cda del Crures il bilancio consuntivo 1971 ed il bilancio preventivo 1972 del Crpseu, sulla base dei quali fu attuata l’attività di ricerca e studio dell’Istituto suddetto fino alla data del 18 ottobre nonché l’amministrazione dell’Istituto stesso.

La II norma finale e transitoria dello statuto del Crures disponeva il passaggio del personale del Crpseu al Crures, con il riconoscimento di tutti i diritti maturati fino alla data del passaggio di consegne, mentre la III norma stabiliva il passaggio delle attrezzature, del patrimonio, della documentazione tecnica di ogni genere e di quanto altro apparteneva al Crpseu, di modo che il Crures subentrava nei contratti di affitto nonché nei contratti e nelle convenzioni relative alle ricerche e agli studi.

Con la decisione formale di cui sopra il presidente del Crpseu, dr. Mario Santi, dichiarava conclusa l’attività dell’Istituto.

2. *L’archivio*

L’archivio del Crpseu è conservato presso l’archivio unico di deposito della Regione Umbria, a Solomeo di Corciano in provincia di Perugia, ed è costituito da 502 pezzi archivistici, dei quali 29 registri e 473 buste, cronologicamente compresi tra il 1960 e il 1972 e susseguenti fino al 1973.

Il complesso documentario considerato è stato oggetto di un unico intervento di riordinamento, eseguito tra il febbraio e l’ottobre 2011 dagli archivisti liberi professionisti Vittorio Angeletti e Chiara Franzoni su incarico della Soprintendenza archivistica per l’Umbria e reso possibile grazie ai finanziamenti concessi dall’Agenzia Umbria Ricerche (Aur), organismo che ha ereditato le competenze del Crpseu, del Centro regiornale umbro di ricerche economiche e sociali (Crures) ed in ultima istanza dell’Istituto regionale di ricerche economiche e sociali (Irres).

I lavori di riordinamento sono stati preceduti dallo studio accurato di fonti a stampa tra cui il volume, edito nel 2007 a cura dell’Agenzia Umbria Ricerche, dal titolo *Cinquant’anni di ricerche per la programmazione economica, sociale e territoriale dell’Umbria. Repertorio delle ricerche e indici dei periodici*, che costituisce il primo numero della collana “AUR&S Agenzia Umbria Ricerche. Quaderni”. Tale volume, che è risultato di fondamentale importanza per la ricchezza di informazioni riguardanti la genesi, il contesto storico di riferimento, la natura, il funzionamento, l’evoluzione e - naturalmente - l’attività svolta dal Crpseu, in seguito dal Crures, è stato tenuto nella massima considerazione anche al fine di individuare

[35] Con tale deliberazione giunge a compimento quanto sancito dalla legge regionale n. 2 dell’8 marzo 1972 che, pubblicata nel “Bollettino Ufficiale” n. 7 del 10 marzo 1972 della Regione Umbria, fu perfezionata con atto notarile sottoscritto in data 28 marzo 1972 da parte degli enti ed organismi interessati.

i criteri più idonei per il riordinamento e per l'impostazione generale del lavoro, con particolare riguardo all'organizzazione dei fondi e delle serie archivistiche. Il *Repertorio* suddetto, grazie alle informazioni emerse a seguito del lavoro di riordinamento, della documentazione archivistica e specialmente degli elaborati presenti nella serie denominata "Pubblicazioni e documenti", può beneficiare di utili ed ampi approfondimenti.

Nella fase iniziale dei lavori di riordinamento la documentazione è stata rinvenuta condizionata all'interno di 265 scatoloni. Contestualmente all'apertura degli stessi, si è provveduto ad un primo riordinamento del materiale archivistico che, già ad un primo esame, si presentava non ordinato. Si è operato separando fisicamente la documentazione del Crpseu da quella degli altri enti produttori e cioè il Crures, il Crpeu e il Crpo e ricostituendo le specifiche serie archivistiche. Il riordinamento delle serie relative ai settori di ricerca è stato agevolato dal *Repertorio delle ricerche* cui si è fatto cenno in precedenza, frequentemente consultato, così come altri repertori via via rinvenuti, e, in non pochi casi, si è tenuto conto delle indicazioni apposte all'esterno dei faldoni originali, anche se le stesse, tuttavia, non sempre si sono rivelate corrispondenti al reale contenuto dei fascicoli. In ultima battuta si è proceduto ad una ricognizione delle buste del tutto prive di indicazioni e del materiale rinvenuto sciolto - costituito da fascicoli talvolta privi di intestazione e, in maggior quantità, da carte fuoriuscite dai fascicoli stessi; detto materiale è stato attentamente vagliato e poi inserito nelle serie già costituite. La ricostituzione di alcune serie archivistiche ha presentato un maggior grado di complessità e di articolazione interna; si fa riferimento, in modo particolare, ai nuclei documentari relativi al Piano regionale di sviluppo economico che, come già anticipato nel profilo storico-istituzionale, costituisce la *summa* dell'attività svolta dal Crpseu[36].

Per converso, in alcune buste sono state rinvenute pratiche riferibili ad oggetti diversi rispetto a quelli indicati nell'intestazione originaria. Mentre episodicamente il materiale afferente alle varie indagini realizzate nel corso di un anno solare veniva raccolto all'interno di una busta, assai più frequentemente la documentazione fu organizzata per tipologia di ricerca settoriale (sull'artigianato, sull'agricoltura e così via). Un esame più approfondito della documentazione, eseguito contestualmente alla descrizione archivistica del materiale, nella fase di schedatura, ha evidenziato infatti che l'organizzazione delle pratiche non ha mai seguito criteri ben definiti, né risulta possibile sostenere che vi sia stato un originario sistema di archiviazione degli atti: peculiarmente ciò si evidenzia per il *Carteggio amministrativo* che, nel corso dei dodici anni di attività del Crpseu, fu solo protocollato, senza che nessun piano di classificazione sia stato mai adottato dall'Istituto; inoltre il protocollo riservato alla registrazione della corrispondenza relativa alle ricerche solo eccezionalmente reca "annotazioni d'archivio" ossia classificazioni, le quali, oltretutto, non trovano riscontro sulle carte.

Altro aspetto di notevole importanza sul quale si ritiene doveroso soffermarsi, fin da ora, concerne il fatto che molti atti prodotti dal Crpseu sono passati all'archivio del Crures e ciò è avvenuto in quanto essi furono ripresi dal Crures, ai fini dell'espletamento della propria attività, per essere opportunamente rielaborati, aggiornati e integrati[37]. Quasi tutte le serie che

---

[36] V. S. Foresi, *Nota metodologica sui criteri adottati nella redazione del* Repertorio delle Ricerche, in *Cinquant'anni di ricerche per la programmazione economica, sociale e territoriale dell'Umbria. Repertorio delle ricerche e indici dei periodici*, in "AUR&S Agenzia Umbria Ricerche. Quaderni", 1, 2007, pp. 285-301, segnatamente alle pp. 292-296 nelle quali l'autore evidenzia le difficoltà incontrate nella individuazione delle voci e dei soggetti delle ricerche svolte dal Crpseu prima e dal Crures poi.

[37] In merito si può vedere l'inventario del Crures nella seconda parte di questo stesso volume.

fanno parte del fondo Crures presentano infatti la seguente caratteristica: il primo estremo cronologico precede sensibilmente l'impianto dell'Istituto che, com'è noto, risale al 1972. Il *Carteggio amministrativo* è il caso più emblematico sotto questo profilo, essendo costituito da atti che datano addirittura dal 1960, e cioè lo stesso anno di istituzione del Crpseu. In ragione della peculiarità che contraddistingue entrambi i fondi, per qualsiasi tipo di ricerca è indispensabile consultare tanto il complesso documentario prodotto dal Crpseu quanto quello prodotto dal Crures.

Per quanto riguarda i criteri adottati nella descrizione archivistica, data la specificità dell'Ente produttore, si è optato di segnalare dettagliatamente gli atti conservati nei fascicoli, fornendo indicazioni sulle tipologie documentarie, con riferimento non solo alla corrispondenza e ai dattiloscritti rinvenuti, questi ultimi - assieme ai ciclostilati - presenti in quantità rilevante, ma anche alle rappresentazioni cartografiche, ai questionari di rilevazione dei dati, alle elaborazioni statistiche, agli allegati a stampa e al materiale via via acquisito dal Crpseu nel corso della propria attività.

Si precisa, inoltre, che l'inventariazione è stata effettuata utilizzando il software di descrizione archivistica denominato Sesamo, versione 4.1; del lavoro esiste altresì una versione in Word.

Con riferimento alla disposizione delle serie archivistiche, in inventario, si precisa quanto segue.

I complessi documentari concernenti argomenti di carattere istituzionale sono rappresentati dalle seguenti serie: *Atto costitutivo, statuti e regolamenti*, *Deliberazioni del Comitato di presidenza* e *Minute dei verbali del Comitato di presidenza*. Di seguito è stata posta la documentazione ascrivibile agli organi interni al Crpseu, costituita dagli *Atti del Comitato scientifico e del Comitato tecnico*, *Atti del Comitato permanente di consulenza giuridica* e *Relazioni della Segreteria generale*. Dopo le serie dei *Protocolli generali della corrispondenza* e del *Protocollo della corrispondenza relativa all'attività di ricerca*, il *Carteggio amministrativo* e gli *Indirizzari*, sono state collocate le serie afferenti all'Attività generale dell'Istituto ossia tecnico-scientifica; in particolare si è optato di descrivere prima le serie *Piano regionale di sviluppo economico*, *Convegni, seminari e dibattiti*, "*Pubblicazioni e documenti*", *Programmi di attività e progetti di ricerca* e di seguito quelle pertinenti alle ricerche di tipo settoriale: *Istruzione ed edilizia scolastica*, *Mercato del credito*, *Acque e fonti di energia*, *Agricoltura*, *Aree depresse*, *Industria*, *Consorzi economico-urbanistici*, *Urbanistica e turismo*, *Demografia*, *Sanità*, *Viabilità e trasporti*.

Si segnala l'esistenza di *Registrazioni audio di sedute degli organi deliberanti, dei comitati e dei convegni* (inventariate nella serie del fondo Crpseu in quanto rinvenute raggruppate insieme e costituenti un nucleo unitario), la documentazione contabile, costituita dai bilanci preventivi, conti consuntivi, bilanci consuntivi, giornale mastro allegati ai bilanci consuntivi e atti riguardanti le spese per le ricerche svolte.

All'inventario del fondo Crpseu seguono quelli dei fondi relativi al Comitato regionale per il Piano di sviluppo economico dell'Umbria (Corpseu), al Comitato regionale per la programmazione economica dell'Umbria (Crpeu) ed al Comitato regionale per la programmazione ospedaliera (Crpou).

Allo scopo di agevolare la consultazione dell'inventario, si fornisce qui di seguito il prospetto dei fondi archivistici e delle rispettive serie, indicando per ciascuna di esse la numerazione progressiva delle unità, gli estremi cronologici e la consistenza.

Fondo/serie	Numerazione progressiva	Estremi cronologici	Consistenza registri	Consistenza buste
Centro regionale per il piano di sviluppo economico dell'Umbria				
Atto costitutivo, statuti e regolamenti	1-5	1960-1970		5
Deliberazioni del Comitato di presidenza	6-18	1960-1972	13	
Minute dei verbali del Comitato di presidenza	19-22	1961-1972		4
Atti del Comitato scientifico e del Comitato tecnico	23-33	1960-1972		11
Atti del Comitato permanente di consulenza giuridica	34-35	1967-1968		2
Relazioni della Segreteria generale	36	1964-1966		1
Protocolli generali della corrispondenza	37-44	1960-1973	8	
Protocollo della corrispondenza relativa all'attività di ricerca	45	1962	1	
Carteggio amministrativo	46-84	1960-1972		39
Indirizzari	85-88	1962-1970		4
Attività generale dell'Istituto				
Piano regionale di sviluppo economico	89-137	1960-1972		49
Convegni, seminari e dibattiti	138-147	1961-1972		10
"Pubblicazioni e documenti"	148-210	1960-1972		63
Programmi di attività e progetti di ricerca	211-223	1960-1973		13
Settori di ricerca				
Artigianato	224-226	1960-1969		3
Istruzione ed edilizia scolastica	227-277	1960-1970		51
Mercato del credito	278-282	1960-1970		5
Acque e fonti di energia	283-284	1960-1972		2
Agricoltura	285-324	1960-1972		40
Aree depresse	325-336	1960-1972		12
Industria	337-363	1960-1972		27
Consorzi economico-urbanistici	364-373	1961-1971		10
Urbanistica e turismo	374-381	1961-1971		8
Demografia	382-390	1961-1972		9
Sanità	391-392	1961-1972		2
Viabilità e trasporti	393-401	1961-1972		9
Registrazioni audio di sedute degli organi deliberanti, dei comitati e dei convegni	402	1961-1972		1
Atti contabili				
Bilanci preventivi	403-409	1960-1971		7
Conti consuntivi	410-415	1965-1970	6	
Bilanci consuntivi	416-427	1960-1972		12
Giornale mastro	428	1959-1964	1	

Fondo/serie	Numerazione progressiva	Estremi cronologici	Consistenza registri	Consistenza buste
Allegati ai bilanci consuntivi	429-484	1960-1972		56
Spese per le ricerche svolte	485-502	1960-1968		18
Carte acquisite				
Comitato regionale per il Piano di sviluppo economico dell'Umbria (Corpseu)				
Atti del Comitato	1-2	1961-1964		2
Comitato regionale per la programmazione economica dell'Umbria (Crpeu)				
Carteggio amministrativo	1-6	1964-1971		6
Comitato regionale per la programmazione ospedaliera dell'Umbria (Crpou)				
Verbali delle assemblee	1-2	1968-1970		2
Protocollo della corrispondenza	3	1970-1971	1	
Carteggio amministrativo	4-12	1962-1971		9

INVENTARIO

Atto costitutivo, statuti e regolamenti
1960 - 1970

La serie è costituita da atti raccolti in 5 buste per gli anni dal 1960 al 1972. La documentazione conservata nelle prime 3 buste afferisce precipuamente all'atto costitutivo del Crpseu (fondamentale, a tale riguardo, è la corrispondenza intercorsa tra i soggetti interessati), allo statuto e alle relative modifiche del testo che furono apportate dal Consiglio direttivo dell'Istituto nel corso degli anni Sessanta. Tali modifiche si resero necessarie successivamente al completamento dei lavori relativi alla formulazione del Piano regionale di sviluppo e della conseguente "ristrutturazione" del Centro. Con riferimento al suddetto materiale documentario, si segnala la presenza di atti ufficiali in originale e di materiale della medesima tipologia prodotto da altri istituti di ricerca, acquisito dal Crpseu e opportunamente rielaborato.

Gli atti conservati nelle ultime 2 buste della serie riguardano specificamente aspetti legati al funzionamento interno del Crpseu ed al personale dell'Istituto (inquadramento e trattamento economico).

fascc.

b. 1
"Atto costitutivo. Statuto"
1960 - 1961

1. Atto costitutivo e statuto 1960-1961
   Il fascicolo contiene: corrispondenza e appunti dattiloscritti; la copia autentica dell'atto costitutivo dell'Istituto, 8 settembre 1960, notai Beatrice Mattiangeli Rotunno e Adalberto Mattiangeli in Roma, n. di repertorio 4544, n. di raccolta 1667; esemplare dello statuto dell'Istituto di ricerche economico-sociali IRES "Aldo Valente" di Torino (dattiloscritto s. d.); allegato a stampa CENTRO REGIONALE PER IL PIANO DI SVILUPPO ECONOMICO DELL'UMBRIA, *Atto costitutivo e statuto*, Roma, Arti grafiche Milillo, s. d., 3 esemplari.

b. 2
"C. P. Atto costitutivo. Statuto. Convocazione"
1960 - 1965

2. "Convocazioni" 1960-1961
   Il fascicolo contiene: corrispondenza e appunti dattiloscritti; convocazioni delle sedute dell'Istituto.
3. "Statuto" 1960-1961
   Il fascicolo contiene corrispondenza con associazioni e organismi vari costituita da note informative generali sullo statuto e appunti dattiloscritti; si conserva inoltre una copia dell'atto costitutivo di cui alla b. 1, fasc. 1.
4. "Archivio morto. A - Atto costitutivo. B - Statuto. C - Progetto di Regolamento. D - Schema del bilancio di previsione esercizio 1961" 1960-1961
   Il fascicolo contiene corrispondenza ed elaborati dattiloscritti relativi agli oggetti indicati nel titolo. Il "Progetto di regolamento" fa riferimento al Piano regionale di sviluppo economico dell'Umbria. È presente, inoltre, la "Relazione al Comitato di presidenza sullo stato delle ricerche", firmata dal prof.

Cristoforo Sergio Bertuglia e dal dr. Costante Benigni, Roma 1960, in ordine ai seguenti ambiti di ricerca: indagine demografica, artigianato, industria, agricoltura, istruzione professionale. Allegato a stampa: Centro regionale per il piano di sviluppo economico dell'Umbria, *Atto costitutivo e statuto*, Roma, Arti grafiche Milillo, s. d.

5. "Varie" 1960-1965
Il fascicolo contiene corrispondenza con rappresentanti di istituti di ricerca economico-sociale e di enti locali regionali ed extraregionali riguardante l'attività del Crpseu.

6. "Nuovo statuto 1965" 1965
Il fascicolo contiene: corrispondenza con l'Associazione per lo sviluppo economico dell'Umbria e con le amministrazioni provinciali umbre circa l'atto di proroga dell'attività dell'Istituto e lo statuto del Centro e i decreti in ordine all'istituzione del Crpseu quale organo tecnico idoneo per la realizzazione degli studi e delle ricerche necessarie per il perseguimento dei fini istituzionali del Comitato regionale (Crpeu); statuto del Crpseu, luglio 1965, dattiloscritto di cc. 42.

b. 3
"Nuovo Statuto"
1963 - 1965

7. "Nuovo Statuto" 1963-1964
Il fascicolo contiene lo "Schema di statuto per la ristrutturazione del Centro regionale per il piano di sviluppo economico dell'Umbria", dattiloscritto; corrispondenza.

8. "Atto di proroga e nuovo statuto" 1964
Il fascicolo contiene la "Relazione illustrativa dello schema di statuto", lo "Schema di atto di proroga del CRPSEU", lo "Schema di deliberazione per l'approvazione dell'atto di proroga dello statuto del CRPSEU" e l'allegato a stampa Centro regionale per il piano di sviluppo economico dell'Umbria, *Relazione dell'on. Filippo Micheli in occasione dell'insediamento del Comitato regionale per il piano di sviluppo economico dell'Umbria, Perugia, Sala dei Filedoni, 10 giugno 1961*, Roma, Società grafica romana, [1965].

9. "Relazione illustrativa dello schema di statuto Nuovo" 1964
Il fascicolo contiene la Relazione, datata aprile 1964, dattiloscritto di cc. 18, 8 esemplari, e appunti manoscritti.

10. "Ristrutturazione del «Centro». Varie" 1964
Il fascicolo contiene i seguenti dattiloscritti: "Atti della riunione del Comitato regionale istituito con decreto ministeriale del 9.1.1961"; "Il costo dell'elaborazione del piano di sviluppo economico per l'Umbria" (1960-1964); "L'elaborazione del piano di sviluppo economico regionale per l'Umbria. Relazione della Segreteria sull'attività del Centro regionale e dei suoi organi, dalla costituzione del Centro (1960) alla conclusione dei lavori di elaborazione del Piano (dicembre 1963 - gennaio 1964)"; "Schema di statuto per la ristrutturazione del CRPSEU". Si segnalano, inoltre, gli allegati a stampa: Centro regionale per il piano di sviluppo economico dell'Umbria, *Atto costitutivo e statuto*, s. n. t.; "La Provincia di Perugia. Rivista dell'Amministrazione provinciale", numero unico, agosto 1964.

11. Atto di proroga del Crpseu 1965
Il fascicolo contiene vari esemplari dell'atto di proroga, 4 giugno 1965, notaio Leonardo Pecchioli, repertorio n. 3745, atto n. 154, al fine di ristrutturare l'organizzazione dell'Istituto per promuovere lo svolgimento di attività a carattere tecnico-scientifico per l'aggiornamento del Piano di sviluppo elaborato e per favorirne l'attuazione; è presente, inoltre, un esemplare dattiloscritto dello statuto del Crpseu, luglio 1965.

12. "Atto di proroga" s. d.
Il fascicolo contiene appunti dattiloscritti e manoscritti.

b. 4
"Reg.to [regolamento] interno. 1960-1972"
1966 - 1967

13. Statuto e regolamento interno di funzionamento e del personale 1966-1967
Il fascicolo contiene il regolamento interno di funzionamento e del personale, approvato a norma di quanto previsto dall'art. 17 dello statuto, dattiloscritto di cc. 36[1], e l'allegato a stampa CENTRO REGIONALE PER IL PIANO DI SVILUPPO ECONOMICO DELL'UMBRIA ISTITUTO REGIONALE DI RICERCA A CARATTERE PUBBLICISTICO, *Statuto e atti istitutivi*, Perugia, Servizio stampa e documentazione, 1967.

b. 5
"Regolamento"
[1970]

14. Regolamento interno di funzionamento e per il personale [1970]
Il fascicolo contiene il "Regolamento interno di funzionamento e per il personale", approvato a norma dell'art. 17 dello statuto, dattiloscritto di cc. 36, 13 esemplari.

Deliberazioni del Comitato di presidenza
1960 - 1972

La serie è costituita da 13 registri cronologicamente compresi tra il 1970 ed il 1972. In ciascuno dei suddetti registri sono riportati i verbali delle deliberazioni adottate annualmente dal Crpseu. Ogni pezzo è corredato da un indice cronologico delle deliberazioni e da un indice analitico degli oggetti trattati.

regg.

6 "Centro regionale per il piano di sviluppo economico dell'Umbria. 1960"
1960, apr. 28 - 1960, dic. 17
Registro di cc. 80; 5 esemplari (un esemplare originale e 4 copie).

7 "Centro regionale per il piano di sviluppo economico dell'Umbria. 1961"
1961, gen. 5 - 1961, dic. 5
Registro di pp. 292; 5 esemplari (un esemplare originale e 4 copie).

8 "Centro regionale per il piano di sviluppo economico dell'Umbria. 1962"
1962, gen. 4 - 1962, dic. 17
Registro di pp. 359; 5 esemplari (un esemplare originale e 4 copie).

9 "Centro regionale per il piano di sviluppo economico dell'Umbria. 1963"
1963, gen. 4 - 1963, dic. 30
Registro di pp. 144; 5 esemplari (un esemplare originale e 4 copie).

10 "Centro regionale per il piano di sviluppo economico dell'Umbria. 1964"
1964, gen. 2 - 1964, dic. 7
Registro di pp. 359; 5 esemplari (un esemplare originale e 4 copie).

[1] Titolo 1 Funzionamento degli organi statutari; titolo 2 Organizzazione degli uffici e servizi; titolo 3 Personale; allegato A Tabelle degli organici di vari istituti di ricerca e del CRPSEU (sullo stato di fatto del personale in servizio a qualsiasi titolo); trattamento economico; proposte di inquadramento e costi del personale.

11 "Centro regionale per il piano di sviluppo economico dell'Umbria. 1965"
1965, gen. 18 - 1965, dic. 17
Registro di pp. 274; 5 esemplari (un esemplare originale e 4 copie).

12 "Centro regionale per il piano di sviluppo economico dell'Umbria. 1966"
1966, gen. 8 - 1966, dic. 14
Registro di pp. 454; 5 esemplari (un esemplare originale e 4 copie).

13 "Centro regionale per il piano di sviluppo economico dell'Umbria. 1967"
1967, gen. 7 - 1967, dic. 1
Registro di pp. 394; 5 esemplari (un esemplare originale e 4 copie).

14 "Centro regionale per il piano di sviluppo economico dell'Umbria. 1968"
1968, apr. 1 - 1968, lug. 12
Registro di pp. 131; 5 esemplari (un esemplare originale e 4 copie).

15 "Centro regionale per il piano di sviluppo economico dell'Umbria. 1969"
1969, mar. 10 - 1969, dic. 29
Registro di pp. 139; 10 esemplari (un esemplare originale e 9 copie).

16 "Centro regionale per il piano di sviluppo economico dell'Umbria. 1970"
1970, apr. 4 - 1970, ott. 2
Registro di pp. 102; 9 esemplari (un esemplare originale e 8 copie).

17 "Centro regionale per il piano di sviluppo economico dell'Umbria. 1971"
1971, feb. 20 - 1971, dic. 17
Registro di pp. 35, più allegati; 9 esemplari (un esemplare originale e 8 copie). Gli estremi cronologici del registro corrispondono alle date delle uniche due sedute del Comitato di presidenza.

18 "Centro regionale per il piano di sviluppo economico dell'Umbria. 1972"
1972, gen. 14 - 1972, ott. 18
Registro di pp. 10, più allegati; 8 esemplari (un esemplare originale e 7 copie). Gli estremi cronologici del registro corrispondono alle date delle uniche due sedute del Comitato di presidenza.

Minute dei verbali del Comitato di presidenza
1961 - 1972

Le minute delle deliberazioni adottate dal Comitato di presidenza del Crpseu relative agli anni dal 1961 al 1972 sono annualmente fascicolate e raccolte in 4 buste. La documentazione comprende anche trascrizioni dattiloscritte delle deliberazioni dal magnetofono, ordini del giorno, convocazioni e note di trasmissione degli atti.

fascc.

b. 19
Minute dei verbali del Comitato di presidenza
1961-1962

1.	Minute dei verbali del Comitato di presidenza	1961
2.	Minute dei verbali del Comitato di presidenza	1962

b. 20
Minute dei verbali del Comitato di presidenza
1963

3. Minute dei verbali del Comitato di presidenza 1963
Tutte le carte presentano rilevanti tracce di muffe e di umidità in corrispondenza del margine inferiore.

b. 21
Minute dei verbali del Comitato di presidenza
1964 - 1965

4. Minute dei verbali del Comitato di presidenza 1964
Tutte le carte presentano rilevanti tracce di muffe e di umidità in corrispondenza del margine inferiore.

5. Minute dei verbali del Comitato di presidenza 1965
Tutte le carte presentano rilevanti tracce di muffe e di umidità in corrispondenza del margine inferiore.

b. 22
Minute dei verbali del Comitato di presidenza, comunicazione e ordine del giorno
1962 - 1972

6. Minute dei verbali del Comitato di presidenza 1966
7. Minute dei verbali del Comitato di presidenza 1967
8. Minute dei verbali del Comitato di presidenza 1968
9. Minute dei verbali del Comitato di presidenza 1969
10. Minute dei verbali del Comitato di presidenza 1970
11. Minute dei verbali del Comitato di presidenza 1971
12. Minute dei verbali del Comitato di presidenza 1972
13. "Convocazioni ed O.d.G." 1962-1972

Atti del Comitato scientifico e del Comitato tecnico
1960 - 1972

La serie è costituita da atti raccolti in 11 buste e cronologicamente compresi tra il 1960 e il 1972.

La documentazione comprende resoconti dell'attività svolta dal Comitato scientifico con particolare riferimento alle riunioni plenarie (buste 23-24) e alle riunioni parziali (busta 25). Queste ultime, in particolare, si riferivano agli incontri di coordinamento che dovevano servire a fare il punto sullo stato di avanzamento delle singole ricerche nei settori specifici, principalmente a Perugia ma anche a Roma ed in altre sedi di istituti di ricerca, al fine di predisporre

le riunioni del Comitato scientifico e gli incontri con i vari direttori di ricerca (incontri zonali) per la stesura della bozza del Piano. Ai resoconti delle riunioni è affiancata ulteriore documentazione, condizionata nelle buste 26 e 27, quale corrispondenza riguardante le convenzioni per le ricerche e le consulenze per l'esecuzione delle ricerche, note di trasmissione, inviti (agli enti, uffici, organizzazioni, persone in possesso del documento del Piano nella sua prima e completa stesura) affinché costoro inviassero osservazioni, suggerimenti, pareri e proposte sul contenuto del Piano stesso (ovvero sul primo documento orientativo degli studi e delle ricerche) e sugli schemi regionali di sviluppo.

Le buste contrassegnate dalla numerazione 28-33 riguardano il funzionamento del Comitato tecnico del Crprseu che, come anticipato nel profilo storico-istituzionale dell'ente, nel 1965 sostituì il Comitato scientifico (CENTRO REGIONALE PER IL PIANO DI SVILUPPO ECONOMICO DELL'UMBRIA, *Statuto e atti istitutivi*, Perugia, Servizio stampa e documentazione, 1967, p. 21). In particolare, la busta n. 28 contiene i verbali delle riunioni di detto organo per gli anni 1965 e 1966, mentre le rimanenti buste riportano documentazione riferibile all'attività del Comitato tecnico per il periodo compreso tra il 1965 e il 1972.

fascc.

Riunioni plenarie del Comitato scientifico

b. 23
"C.S. [Comitato scientifico] Riunioni plenarie. 1"
1960 - 1961

1. "Resoconti e appunti vari sulle riunioni plenarie" 1960
   Il fascicolo contiene il "Piano delle ricerche e fasi successive, secondo la programmazione concordata con il presidente del Comitato scientifico nella riunione del 18-1-1960", dattiloscritto articolato secondo i seguenti settori: settore industriale, stato delle infrastrutture, agricoltura, altre attività economiche, demografia, sviluppo dell'edilizia, indagini sociologiche, istruzione professionale, indagine sui siderurgici, documentazione storica, studi di sintesi.
2. "Associazione per lo sviluppo economico dell'Umbria. Comitato scientifico per la formulazione del Piano regionale di sviluppo economico. Perugia, riunione del [9 aprile 1960]" 1960
   Il fascicolo contiene l'ordine dei lavori del Comitato, genericamente nei vari settori.
3. "Resoconto dei lavori dei ricercatori e del Comitato scientifico, svoltisi a Perugia il 18-19-20 marzo 1961" 1961
   Il fascicolo contiene una sintesi giornaliera dell'attività svolta dai gruppi di lavoro per la messa a punto dei programmi di lavoro in vista della riunione del Comitato scientifico.
4. "Preparazione riunione del Comitato scientifico dei giorni 11, 12 e 13 novembre 1961 a Perugia" 1961
   Il fascicolo contiene i verbali giornalieri: annotazioni sulle impostazioni delle riunioni, note sui "colloqui" avuti dai direttori di ricerca ed una relazione sulle singole attività di ricerca inerenti al Piano di sviluppo economico per l'Umbria.

b. 24
"C.S. [Comitato scientifico] Riunioni plenarie. 2"
1961 - 1962

5. "Preparazione della riunione del Comitato scientifico dei giorni 16 e 17 dicembre 1961 a Perugia" 1961
Il fascicolo contiene i nastri magnetici delle sedute e corrispondenza.

6. Riunioni plenarie del Comitato scientifico 1962
Il fascicolo contiene i nastri magnetici delle sedute (10-11 febbraio e 1 e 2 aprile) e corrispondenza.

Riunioni parziali del Comitato scientifico

b. 25
"C.S. [Comitato scientifico] Riunioni parziali"
1961 - 1963

7. Riunioni parziali del Comitato scientifico 1961-1962

8. Riunioni parziali del Comitato scientifico 1963

Attività del Comitato scientifico

b. 26
"C.S. [Comitato scientifico] Composizione […]. Stati avanzamento Ricerche piano"
1960 - 1963

9. "Comitato scientifico" 1960-1961
Il fascicolo contiene corrispondenza, appunti e relazioni dattiloscritte sugli stati di avanzamento del Piano di sviluppo economico per l'Umbria.

10. "Stati avanzamento ricerche" 1961, con precedenti dal 1951
Il fascicolo contiene documentazione riguardante la situazione della raccolta dati, rapporti sullo stato delle ricerche, appunti, note e promemoria sulle ricerche.

11. "Discussioni e relazioni sulla formulazione del piano regionale di sviluppo" 1961
Il fascicolo contiene corrispondenza, relazioni tecniche presentate in occasione di convegni e i seguenti allegati a stampa: Centro nazionale di prevenzione e difesa sociale Milano, *Gli squilibri regionali e l'articolazione dell'intervento pubblico. Analisi della strumentazione giuridica in cui articolare l'intervento centrale e periferico, Torino - Saint Vincent 3-7 settembre 1961*, Milano, Lerici Editori, 1961; D. La Cavera, *Pianificazione economica e regime democratico*, estratto da "Sofis. Rassegna della Società finanziaria siciliana per azioni Palermo", a. III, n. 2-3 (aprile-luglio 1961).

12. "Comitato scientifico" 1961-1963
Il fascicolo contiene note di trasmissione di convocazioni parziali e plenarie del Comitato, resoconti e appunti sulle riunioni parziali e plenarie, comunicazioni collegiali ai direttori di ricerca e ai membri del Comitato, note sull'attività di coordinamento redatte da Mario Santi e da Costante Benigni.

b. 27
"C.S. 7-8/1/1964"
1964

13. "Documenti indennizzi ENEL" 1964
Il fascicolo contiene esclusivamente il dattiloscritto "Il reinvestimento degli indennizzi ENEL nel quadro delle indicazioni del Piano di sviluppo economico regionale", cc. 17 (trattasi del testo della relazione del presidente del Crpseu, on. Filippo Micheli, al convegno del 26 gennaio 1964 tenutosi presso la Camera di commercio, industria ed agricoltura di Terni).

14. "Relazione Comitato scientifico 7-8 gennaio 1964" 1964
Il fascicolo concerne l'elaborazione dei rilievi e delle proposte, in ordine al Piano di sviluppo economico per l'Umbria, formulate da enti e da soggetti privati ed indirizzate al Crpseu oppure emerse in occasione di dibattiti organizzati dai comitati provinciali di proposta, dalle amministrazioni provinciali e comunali e dalle camere di commercio e pervenuti al Centro entro il 31 ottobre 1963. Nel fascicolo si conserva inoltre il dattiloscritto CENTRO REGIONALE PER IL PIANO DI SVILUPPO ECONOMICO DELL'UMBRIA, *Il piano di sviluppo economico per l'Umbria*, vol. VI *Atti conclusivi della elaborazione del Piano*, Perugia, gennaio 1964, cc. 126.

Verbali delle riunioni del Comitato tecnico

b. 28
"C.T. [Comitato tecnico] Verbali riunioni"
1965 - 1966

15. Verbali delle riunioni del Comitato tecnico 1965
Il fascicolo contiene i verbali promemoria inerenti agli oggetti di discussione, corrispondenza, ordini del giorno e convocazioni.

16. Verbali delle riunioni del Comitato tecnico 1966
Il fascicolo contiene atti analoghi a quello precedente

Attività del Comitato tecnico

b. 29
"C. T. [Comitato tecnico] Costituzione. Attività e lavoro 1966-67"
1965 - 1966

17. "Costituzione del Comitato tecnico" 1965
Il fascicolo contiene promemoria riguardanti le proposte per la costituzione del Comitato tecnico (nei seguenti settori: economia, agricoltura, industria, urbanistica, assistenza tecnica alle imprese industriali), la scelta dei tecnici e degli esperti del Comitato tecnico, gli schemi di convenzione predisposti e le precisazioni sulle varie modalità di collaborazione.

18. Attività, pareri e proposte del Comitato tecnico 1965-1966
Il fascicolo contiene elaborati dattiloscritti riguardanti le decisioni del Comitato di presidenza in ordine alla realizzazione del programma di massima di attività e quesiti da porre al Comitato tecnico, pareri e proposte del Comitato tecnico sul primo documento orientativo degli studi e delle ricerche per la formulazione degli schemi regionali di sviluppo, sul progetto del raccordo autostradale Peru-

gia-Bettolle, sul problema delle attrezzature sanitarie e sulla ricostituzione dei comitati regionali urbanistici; si conservano, inoltre, alcuni verbali delle sedute del Comitato tecnico e l'"Esame della situazione e dell'attività del Comitato tecnico dalla sua costituzione a tutto l'anno 1966", dattiloscritto di cc. 19, dicembre 1966, 8 esemplari.

b. 30
"Comitato tecnico. Quesiti del Comitato di presidenza"
1965 - 1966

19. "Comitato di presidenza. Decisioni del Comitato di presidenza del Centro in ordine alla realizzazione del programma di massima di attività e quesiti da porre al Comitato tecnico" 1965 ott. 15 (riunione del)
Il fascicolo contiene un elaborato dattiloscritto di cc. 25.

20. "Quesito al prof. Giuseppe Guerrieri sul patrimonio fondiario delle istituzioni pubbliche di assistenza e beneficenza" 1965
Il fascicolo contiene corrispondenza.

21. "Richiesta di un parere di massima sul progetto di rettifica del tronco ferroviario Montevarchi-Chiusi" 1966 mar. 18
Il fascicolo contiene un elaborato dattiloscritto di cc. 6, 3 esemplari.

22. "Progetto di massima per la variante Olmo-Magione del raccordo autostradale Perugia-Bettolle. Incarico agli ingg. Ilvano Rasimelli e Mario Serra, membri del Comitato tecnico" 1966 mar. 18
Il fascicolo contiene un elaborato dattiloscritto di cc. 3, 4 esemplari.

23. "Richiesta di proposte per la realizzazione di un programma straordinario di azione nel settore zootecnico in Umbria ed in particolare nella provincia di Perugia in base alla legge 23.5.1964 n. 404" 1966 mar. 18
Il fascicolo contiene un elaborato dattiloscritto di cc. 10, 3 esemplari.

24. "Richiesta di un parere sul prevedibile tempo e sul prevedibile costo per la progettazione del traforo del valico di Monte Coronaro e Verghereto sulla E7" 1966 mar. 18
Il fascicolo contiene dattiloscritto di cc. 5, 4 esemplari.

25. "Richiesta di un parere sulla proposta di legge di iniziativa dei deputati Fusaro, Mattarelli, Radi ed altri concernente 'Contributo ai comuni per la manutenzione ordinaria delle strade' " 1966 mar. 18
Il fascicolo contiene un elaborato dattiloscritto di cc. 5, 4 esemplari.

b. 31
"C. T. [Comitato tecnico] Schemi regionali"
1966

26. "Appunto del prof. Luigi Spaventa sul primo documento orientativo degli studi e delle ricerche per la formulazione degli schemi regionali di sviluppo. Ufficio del Programma del Ministero del Bilancio" 1966
Il fascicolo contiene corrispondenza ed un elaborato dattiloscritto.

27. “Bozza dello schema di parere elaborato dal Comitato Tecnico nella riunione del 16.2.1966” 1966
Il fascicolo contiene un elaborato dattiloscritto a cura del Servizio studi e programmi del Crpseu, Comitato tecnico.

28. “Primo documento orientativo degli studi e delle ricerche per la formulazione degli schemi regionali di sviluppo” 1966
Il fascicolo contiene un elaborato dattiloscritto, 3 esemplari.

29. “Testo definitivo del parere del Comitato tecnico sul primo documento orientativo degli studi e delle ricerche per la formulazione degli schemi regionali di sviluppo. Ufficio del Programma del Ministero del Bilancio” 1966
Il fascicolo contiene un elaborato dattiloscritto, 44 esemplari.

30. “Parere del Centro Regionale sul ‘primo documento orientativo degli studi e delle ricerche per la formulazione degli schemi regionali di sviluppo’ ” s. d.
Il fascicolo è costituito da appunti dattiloscritti e manoscritti.

b. 32
“C. T. Problemi istituzionali. Programmazione regionale e comprensoriale”
1966

31. “Ricostituzione dei Comitati direttivi per i piani territoriali di coordinamento” 1966
Il fascicolo concerne il “Parere sulla iniziativa del Ministero dei lavori pubblici per la ricostituzione dei ‘Comitati direttivi per i piani di coordinamento’ in applicazione di quanto previsto dall’art. 5 della legge urbanistica 17.8.1942, n. 1150, presso i Provveditorati Regionali alle Opere pubbliche”, marzo 1966, dattiloscritto di cc. 9.

b. 33
“C. T. Convenzioni. Consulenza. Ricerche”
1966 - 1972

32. “Convenzioni” 1966-1971
Il fascicolo contiene promemoria del presidente e del direttore del Crpseu, corrispondenza ed il testo delle convenzioni stipulate con i seguenti soggetti: Ministero del bilancio e della programmazione economica, Istituto per lo sviluppo dell’edilizia sociale (Ises) di Roma per l’edilizia scolastica, Istituto di Statistica dell’Università degli studi di Perugia (dr. Luigi Nellini) per la consulenza nella realizzazione delle ricerche demografiche, Istituto di Igiene dell’Università di Perugia per la predisposizione del piano regionale degli ospedali in Umbria.

33. “Indagini sull’industria” 1968-1969
Il fascicolo contiene corrispondenza con il Ministero del bilancio e della programmazione economica ed il testo del progetto di ricerca.

34. Ricerche di base per la redazione della variante ai P.R.G. [piani regolatori generali] dei comuni di Corciano, Foligno e Todi 1968-1972
Il fascicolo contiene corrispondenza ed il testo del progetto di ricerca.

35. “Regione. Acque minerali” 1970-1971
Il fascicolo contiene corrispondenza con la presidenza della Giunta regionale per la ricerca commissionata dalla Regione Umbria sulla individuazione e sul miglior sfruttamento delle sorgenti di acque minerali.

36. Indagine commissionata dall'Ente di sviluppo agricolo nell'Umbria (Esau) 1970-1972
Il fascicolo contiene corrispondenza con l'Esau riguardante la ricerca sulla popolazione agricola, sulla dinamica e sull'evoluzione della struttura aziendale nelle cosiddette prima, seconda, terza e quarta zona omogenea.

Atti del Comitato permanente di consulenza giuridica
1967 - 1968

La serie è costituita da atti degli anni 1967 e 1968 condizionati in 2 buste, relativi all'attività svolta dal Comitato permanente di consulenza giuridica che aveva carattere consultivo ed era composto da esperti e studiosi di problemi giuridici istituzionali, scelti tra docenti universitari ed esperti nominati dal Comitato di presidenza. Scopi del Comitato erano quelli di esaminare l'organizzazione del Crpseu, i compiti ed il funzionamento dell'Istituto, i problemi derivanti da interpretazione delle leggi, i problemi giuridici istituzionali di coordinamento fra programmazione regionale umbra e programmazione economica nazionale, legislazione ordinaria e straordinaria di intervento, promozione di eventuali provvedimenti legislativi concernenti la Regione Umbria, analisi dei problemi afferenti alla futura organizzazione della Regione nel quadro del previsto ordinamento regionale, organizzazione di eventuali congressi o in generale di riunioni o incontri di studio sui temi concernenti le finalità del Centro.

Il funzionamento del Comitato era disciplinato da apposito regolamento, conservato nella b. contrassegnata dal n. 35.

fascc.

b. 34
"Gruppo Giuridico. Costituzione Quesiti"
1967

1. "Gruppo consulenza giuridica" 1967
Il fascicolo contiene corrispondenza con alcuni legali e docenti di diritto e promemoria dattiloscritti in ordine alla costituzione di un gruppo di consulenza giuridica tale da precisare la composizione ed i compiti ed i rapporti istituzionali tra il gruppo ed il Crpseu.

2. "Quesito giuridico CP [Comitato di presidenza] 9/6/67" 1967
Il fascicolo contiene il testo del quesito formulato sulla base della decisione del Comitato di presidenza in ordine alla interpretazione giuridica dell'art. 3 della legge 22 luglio 1966, n. 614, ultimo comma (interventi straordinari a favore dei territori depressi dell'Italia settentrionale e centrale) e di altre leggi del 1957 e del 1959 recanti provvedimenti per il Mezzogiorno.

b. 35
Comitato permanente di consulenza giuridica
1967 - 1968

3. "Comitato permanente di consulenza giuridica" 1967-1968
Il fascicolo contiene il regolamento del Comitato, dattiloscritto di cc. 2, corrispondenza con alcuni legali e docenti di diritto.

Relazioni della segreteria generale
1964 - 1966

La serie è costituita da atti per gli anni dal 1964 al 1966 raccolti in una busta. Tali atti si riferiscono all'attività annuale del Centro e allo stato di avanzamento delle ricerche svolte dal Crpseu, comprese le pubblicazioni delle quali venivano redatti appositi repertori.

fascc.

b. 36

"Relazioni Segreteria: Attività annuale, Elenchi pubblicazioni e documenti annuali, stato avanzamento ricerche. 1964-1966"
1964 - 1966

1. "Relazioni sulla attività del Centro e dei suoi organi dalla costituzione del Centro (1960) alla conclusione dei lavori del Piano (gennaio 1964)" 1964-1965
   Il fascicolo contiene le relazioni della Segreteria generale del Crpseu dell'ottobre 1964 e del luglio 1965.
2. "Pro memoria di attività per il 1966" 1965-1966
   Il fascicolo contiene lo schema generale di attività ed il programma specifico di attività del Crpseu, l'elenco sommario degli studi e delle indagini del PRSE nelle sue articolazioni (agricoltura, industria, commercio, infrastrutture sociali, cultura, acque, trasporti, lavoro, fonti energetiche, urbanistica e turismo, studi giuridici), le decisioni del Comitato di presidenza del Crpseu in ordine alla realizzazione del programma di massima di attività e quesiti da porre al Comitato tecnico ed in ordine alla realizzazione di un programma straordinario di azione nel settore zootecnico in Umbria ed in particolare nella provincia di Perugia.
3. "Elenco dei documenti e pareri, degli studi, indagini e ricerche pubblicati ed in corso di pubblicazione" 1966
   Il fascicolo contiene un dattiloscritto di cc. 33, 7 esemplari.
4. "Pro-memoria di documenti elaborati per conto del Comitato Regionale per la Programmazione Economica dell'Umbria e delle ricerche e degli studi che lo stesso Comitato Regionale ha affidato al Centro" 1966
   Il fascicolo contiene corrispondenza, appunti manoscritti ed il dattiloscritto "Repertorio degli studi e delle ricerche in corso ed in programma per l'aggiornamento del piano umbro e per la formulazione dello schema regionale di sviluppo entro l'anno 1966 e per approfondimenti operativi in alcuni settori", cc. 6, 3 esemplari.
5. "Rapporto sullo stato di avanzamento di elaborazione dei documenti e pareri, degli studi, indagini e ricerche di aggiornamento ed approfondimento operativo del piano e di approfondimento di studi, in corso nell'anno 1966" 1966
   Il fascicolo contiene un dattiloscritto di cc. 58, 4 esemplari; appunti dattiloscritti.

Protocolli generali della corrispondenza
1960 - 1973

La serie è costituita da 8 registri cronologicamente compresi tra il 1960 ed il 1973.

Solamente i primi 2 registri riportano annotazioni per l'archivio (Ricerca industria, Ricerca agricoltura, Ricerca artigianato ecc), ma ciò non riguarda tutta la corrispondenza.

regg.

37	Protocollo Registro di cc. 96. Nn. 1-444.	1960, ott. 3 - 1961, mag. 31
38	Protocollo Registro di cc. 300. Nn. 445-2029 (1961); 1-1360 (1962).	1961, giu. 3 - 1962, giu. 1
39	Protocollo Registro di cc. 198. Nn. 1361-3226.	1962, giu. 1 - 1962, dic. 31
40	Protocollo Registro di cc. 199. Nn. 1-1990.	1963, gen. 1 - 1963, giu. 4
41	Protocollo Registro di cc. 198. Nn. 1991-3859.	1963, giu. 4 - 1964, mag. 23
42	Protocollo Registro di cc. 299. Nn. 3861-6850.	1964, mag. 23 - 1966, dic. 15
43	Protocollo Registro di cc. 150. Nn. 6851-10840.	1966, dic. 16 - 1969, set. 24
44	Protocollo Registro di cc. 150. Nn. 10841-13790.	1969, set. 24 - 1973, giu. 18

Protocollo della corrispondenza relativa all'attività di ricerca
1962

La serie è costituita da un solo registro del 1962. Le annotazioni riguardano la corrispondenza con i membri del Comitato di presidenza e del Comitato scientifico, con istituti di ricerca, enti e privati cittadini (studiosi) in relazione alle ricerche svolte.

reg.

45	Protocollo Registro di cc. 60. Nn. 1-96.	1962, giu. 18 - 1962, ago. 22

Carteggio amministrativo
1960 - 1972

La serie è costituita da atti per gli anni dal 1960 al 1972 raccolti in 39 buste.

All'interno della serie sono stati individuati alcuni filoni documentari, dei quali si è tenuto debito conto ai fini del riordinamento del materiale appartenente alla serie.

Il primo raggruppamento comprende le prime 7 buste ed è costituito dal carteggio generale del Crpseu per gli anni dal 1960 al 1972. Con tale denominazione si intende un insieme di pratiche piuttosto eterogenee e composite, ancorché riferibili all'attività ordinaria dell'Istituto, pervenute tuttavia all'interno di buste originali non ordinate, come appare evidente, ad esempio, dal titolo della busta n. 46. La documentazione comprende, nello specifico, carteggio con vari soggetti istituzionali e privati - quali docenti universitari - e associazioni, anche di ambito

sovraregionale, specialmente in ordine al coordinamento tra i vari interlocutori e alla stesura del Piano regionale di sviluppo, inteso nella sua articolazione complessiva.

Il secondo raggruppamento comprende le buste 53-55, con atti dal 1960 al 1967, e si riferisce ai rapporti con organismi comunitari quali la CECA - in ordine alla richiesta di contributi finanziari per proseguire gli studi relativi all'espansione economica della Regione - e la CEE.

Le buste contrassegnate dai numeri 56 e 57 sono relative al carteggio riguardante le convenzioni per le ricerche, per il periodo tra il 1960 e il 1968. La scrittura privata che siglava la singola convenzione era deliberata dal Comitato di presidenza del Crpseu, adottata d'intesa col presidente del Comitato scientifico, prof. Siro Lombardini, a norma dell'art. 3 dello statuto del Centro. Nei capitoli della convenzione venivano fissati i termini della ricerca, cioè il rispetto delle istruzioni e indicazioni del Comitato scientifico in ordine alla esecuzione delle indagini programmate, l'obbligo - per gli incaricati - di partecipare alle riunioni fissate dal Crpseu e di concludere la ricerca con una relazione finale, nonché di prestare la propria attività anche nella fase seguente di elaborazione collegiale del Piano, di rispettare il preventivo di spesa approvato dal Comitato di presidenza e le condizioni riguardanti la proprietà dei risultati di ricerca e il diritto di utilizzazione degli elaborati anche parziali della ricerca nonché del materiale strumentale tecnico-scientifico della ricerca costituito da questionari, cartografia, tabelle e materiale statistico.

Il carteggio con i dicasteri occupa le buste nn. 58-63**,** cronologicamente comprese tra il 1960 e il 1970, ed è seguito da quello intercorso con il personale tecnico, condizionato in 5 buste (nn. 64-68) e riferibile al periodo 1960-1970. Si puntualizza che nelle prime 4 buste sono conservati i fascicoli individuali relativi al personale tecnico operante presso il Crpseu, riordinati alfabeticamente. Tali fascicoli contengono documentazione costituita da carteggio amministrativo, convenzioni, stati di servizio, attestati relativi ai rapporti di collaborazione con il Centro, corrispondenza con l'Ufficio di presidenza e con la Segreteria in ordine alla consegna dei risultati delle ricerche e allo stato dell'arte sulle ricerche e note contabili. Si precisa inoltre che in taluni casi si sono conservate le bozze dei lavori di ricerca. I tecnici incaricati provenivano generalmente da istituti di ricerca economico-sociale e dal mondo accademico, essendo docenti o collaboratori universitari. La busta 68, anch'essa afferente al carteggio del personale tecnico, concerne invece gli emolumenti e la situazione contributiva del personale per gli anni dal 1964 al 1967.

Il carteggio di natura contabile, riferibile al periodo 1960-1972, è compreso nelle buste 69 e 70.

La corrispondenza propria dell'Ufficio di presidenza è conservata nella busta 71, con atti dal 1960 al 1972, seguita dai carteggi con le organizzazioni sindacali (1961-1969, buste 72 e 73), con altri istituti di ricerca economica e sociale (1961-1970, buste 74 e 75) e con i partiti politici, con singoli parlamentari o ex parlamentari (1962-1967, buste 76 e 77).

Tra il 1962 e il 1968 il Crpseu organizzò un viaggio all'estero allo scopo di "approfondire i problemi delle aree sottosviluppate non comprese nell'area geografica tradizionalmente depressa del Mezzogiorno d'Italia che richiedono l'azione dello Stato e la possibilità di una programmazione nazionale". La "correzione" dello sviluppo, che richiedeva nuove ipotesi e nuove esperienze, al fine di validare l'elaborazione del Piano di sviluppo umbro, suggerì l'ipotesi di un viaggio di studio in Unione sovietica "onde arricchire l'esperienza del Centro con quelle che si stanno svolgendo nel suo paese nel campo della programmazione nazionale e regionale". Gli atti relativi al suddetto viaggio sono conservati nella busta 78.

Segue la busta n. 79**,** contenente il carteggio con le pro loco dei comuni umbri per gli anni dal 1962 al 1970, le buste dalla n. 80 alla n. 82 con atti riguardanti l'invio di pubblicazioni del Crpseu degli anni 1962-1972, e le ultime due buste della serie che comprendono rispettivamente carteggio con l'Unione delle province italiane (1963-1967) e carteggio con l'Ente di sviluppo per l'agricoltura nell'Umbria (1964-1971).

fascc.

Carteggio generale

b. 46
"Atti vari da sistemare. Anni vari"
1960-1970

1. "Atti da sistemare" 1960-1969
Il fascicolo contiene corrispondenza costituita da inviti a convegni, seminari, tavole rotonde; scambio di pubblicazioni, commendatizie, corrispondenza con parlamentari di varia estrazione politica e con amministratori di enti locali anche di fuori regione in ordine alle prospettive dell'economia e al Piano di sviluppo economico regionale. Nel fascicolo si conserva anche un esemplare dello statuto del Crpseu, dattiloscritto di cc. 7 privo di datazione.

2. Tesi di laurea [1962]
Il fascicolo contiene la fotoriproduzione, non rilegata, della tesi di laurea discussa da Luigi Filippini, della Facoltà di Scienze politiche, Corso di laurea in Economia e commercio, dal titolo "Valutazione della proprietà immobiliare urbana del Comune di Perugia e sua distribuzione territoriale", anno accademico 1961-1962, relatore prof.ssa Nora Federici.

3. "Commercio. Licenze 1961-1969" 1962-1970
Il fascicolo contiene i questionari Istat relativi alla "Rilevazione delle licenze e delle autorizzazioni di esercizio" nei comuni umbri. La documentazione non ha alcun ordinamento.

4. Decentramento democratico 1966, preced. 1962
Il fascicolo contiene corrispondenza ed elaborati prodotti dalle amministrazioni di comuni delle più importanti città d'Italia (Roma, Milano, Bologna, ecc.) in ordine al problema delle politiche di decentramento che portarono alla costituzione dei consigli di quartiere. Si segnala la presenza del cosiddetto 'resoconto stenografico' dell'"Incontro fra gli amministratori delle grandi città italiane e studiosi sui problemi del decentramento democratico e amministrativo nei grandi comuni", dattiloscritto di cc. 131.

5. Indagine sulle abitudini alimentari in un comune umbro 1966-1969
Il fascicolo contiene corrispondenza con il prof. Flaminio Fidanza, direttore dell'Istituto di Scienza dell'alimentazione dell'Università di Perugia, in ordine alla ricerca "Valutazione del livello nutrizionale della popolazione di un centro agricolo depresso dell'Umbria" [Pietralunga].

b. 47
"Varie da sistemare. Vari"
1960 - 1972

6. "Corrispondenza" 1960-1971
Il fascicolo contiene corrispondenza riguardante l'attività generale di ricerca del Crpseu e le ricerche specifiche per settore (viabilità, sanità ecc.), inviti a corsi di studio, a seminari e a conferenze.

7. “Corrispondenza in partenza dal 1-1-72” 1972
Il fascicolo contiene le minute della corrispondenza inviata dal segretario generale del Crpseu Nicola Fogu e dal presidente Mario Santi ad enti, funzionari pubblici e studiosi.

b. 48
“U.R.C. [Ufficio regionale di coordinamento], I. Corrispondenza”
1961

8. Carteggio 1961
Il fascicolo contiene carteggio con il Comitato di presidenza, istituti di ricerca, direttori didattici ed esperti di settore in ordine allo stato di avanzamento delle ricerche (ad es. rapporti riservati) e al potenziamento degli uffici centrali e periferici. Nel fascicolo si conservano anche cinque fotografie b/n di una seduta dell’Ufficio regionale di coordinamento.

b. 49
“Enti vari Ditte varie”
1961 - 1971

9. “Proposte e osservazioni sul documento del Piano nella prima e completa stesura del dicembre 1962” 1961-1963
Il fascicolo concerne i seguenti settori: agricoltura, energia elettrica, impianti sportivi, industria, istruzione, piano regolatore, trasporti ferroviari, viabilità.

10. Corrispondenza con associazioni, organizzazioni sindacali, territoriali, di categoria 1962-1971
Amministrazione per le attività assistenziali italiane e internazionali (Aaaii) (1971), Centro di studi e piani economici Roma (1970), Centro internazionale Crocevia (1968-1970), Comitato sperimentazione agraria - Ispettorato compartimentale agrario Perugia (1970), Commissione parlamentare di indagine sulla scuola (1962-1963), Compagnia Mercury di assicurazioni e riassicurazioni S.p.A. (1968), Consorzio per il Bacino imbrifero-montano del Chiascio (1967), Ente nazionale addestramento lavoratori commercio (Enalc) Direzione regionale per l’Umbria (1971), Ente nazionale per la prevenzione degli infortuni (Enpi) Sede di Perugia (1971), Ente nazionale per l’artigianato e le piccole industrie (Enapi) Ufficio regionale per l’Umbria (1971), Inea Roma (1969), Istituto di ricerche economiche e sociali (Ires) Roma (1969-1970), Istituto nazionale di urbanistica (Inu) Sezione toscoumbra (1970), Istituto nazionale incremento produttività (Inip) (1966-1970), Istituto nazionale per l’istruzione e l’addestramento nel settore artigiano (Iniasa) Ispettorato regionale per l’Umbria (1970-1971), Federazione nazionale dei dirigenti di aziende industriali (1969), Istat (1965), Istituto sviluppo economico Appennino (s. d.), Sindacati (1970), Uil Ufficio internazionale del lavoro Roma (1969-1970), Unione cristiana imprenditori dirigenti (Ucid, 1968), Unione italiana ciechi (1967-1968), Unione nazionale comuni ed enti montani (Uncem) Delegazione regionale dell’Umbria (1971).

b. 50
“IBM”
1962 - 1967

11. “CCIA Roma” 1962
Il fascicolo concerne i lavori di elaborazione meccanografica del materiale relativo alla ricerca

sull'agricoltura in Umbria, nel quadro della formulazione del Piano di sviluppo. La documentazione è costituita soprattutto da carteggio amministrativo e contabile.

12. "IBM Firenze" 1962-1965
Il fascicolo contiene atti analoghi a quello precedente. La ricerca fu commissionata dal Crpseu all'Ibm filiale di Firenze.

13. "IBM Roma" 1962-1965
Il fascicolo concerne un'indagine sull'artigianato, vertenze per pagamenti, stampa e diffusione dei risultati.

14. "Corsi IBM" 1962-1967
Il fascicolo concerne la presentazione di sistemi elettronici per risolvere principalmente problemi di carattere tecnico scientifico.

15. "Dichiarazioni IBM Guerrieri Seppilli" 1963-1964
Il fascicolo concerne la consegna delle elaborazioni sull'agricoltura e sulla deruralizzazione; in particolare la documentazione è costituita da carteggio dei direttori di ricerca Tullio Seppilli e Giuseppe Guerrieri.

b. 51
Carteggio amministrativo
1963 - 1970

16. "Istituzioni operanti in Umbria per i servizi sociali" 1963-1969
Il fascicolo concerne i rapporti tra il Crpseu e le istituzioni in ordine al Piano di sviluppo.

17. Unione italiana delle camere di commercio industria e agricoltura 1963-1969
Il fascicolo concerne la programmazione economica dell'Unione italiana delle camere di commercio ai fini dell'elaborazione di uno schema relativo alla metodologia e per la formulazione degli schemi regionali di sviluppo per il quinquennio 1971-1975.

18. Bureau international du travail - Ufficio internazionale del lavoro. Ufficio di corrispondenza in Roma 1965-1970
Il fascicolo concerne la ricerca di un esperto coordinatore di programmi di pianificazione delle risorse umane e della manodopera, per missioni da svolgere nel Sud Est Asiatico, in America Latina e nel Medio Oriente.

19. "Unione nazionale comuni ed enti montani (Uncem), Consulta regionale per la montagna umbra" 1966-1968
Il fascicolo concerne la proposta di legge per lo sviluppo della montagna con un intervento del ministro dell'agricoltura sen. Valsecchi.

20. "Riunione promossa dall'Unione italiana delle Camere di Commercio, Roma, 6 febbraio 1967 ore 16,30" 1966-1969
Il fascicolo concerne l'esame coordinato dei problemi dei trasporti e delle comunicazioni e, più in generale, delle infrastrutture dell'assetto territoriale delle regioni dell'Italia centrale.

21. Cassa di Risparmio di Perugia 1967
Il fascicolo concerne l'eventuale istituzione del Consorzio garanzia fideiussioni industriali.

22. "Centro residenziale Villa Franchetti di Terni" 1967-1968
Il fascicolo concerne la realizzazione di un Centro per la formazione dei "quadri" della Regione Umbria.

23. Enel regionale 1968
Il fascicolo concerne la conferenza periodica dell'Enel.

24. Cassa di Risparmio di Foligno 1970
Il fascicolo concerne la richiesta di uno studio economico sulla fascia dei comuni di Foligno, Nocera Umbra, Montefalco, Bevagna, Cannara, Valtopina e Trevi.

25. "Regione. Partecipazioni statali" 1970
Il fascicolo contiene atti della Giunta regionale.

b. 52
"Contributi finanziari enti locali, enti pubblici. Contributi istituti regionali"
1965 - 1968

26. "Costituzione degli 'Istituti per le ricerche regionali' in base agli accordi tra i ministeri del bilancio e della programmazione economica, dell'interno e dell'industria, commercio e artigianato. Corrispondenza concernente il Centro" 1965-1968
Il fascicolo contiene corrispondenza, l'elenco delle pubblicazioni, progetti di statuto, testi normativi.

27. "Finanziamento della attività del 'Centro' anche come Istituto per le ricerche regionali del Comitato regionale per la programmazione economica dell'Umbria. Pro memoria ed appunti vari" 1966-1968
Il fascicolo contiene corrispondenza ed elaborati dattiloscritti.

Carteggio riguardante i rapporti con organismi comunitari

b. 53
"C.E.C.A."
1960 - 1964

28. "CECA corrispondenza" 1960-1964, preced. 1958
Il fascicolo contiene corrispondenza con l'Alta Autorità - Divisione dei problemi del lavoro presso la Comunità europea del carbone e dell'acciaio (Ceca), con sede a Lussemburgo, e con l'Associazione per lo sviluppo economico dell'Umbria.

29. Rapporto sulle prospettive dell'industria siderurgica in Umbria in relazione al Piano regionale di sviluppo economico 1964
Il fascicolo contiene rapporti informativi sulla siderurgia in Umbria.

b. 54
Corrispondenza
1962 - 1965

30. "Studio sulla utilizzazione delle produzioni siderurgiche del Comprensorio del Ternano in collaborazione con la CECA" 1962-1964
Il fascicolo contiene corrispondenza.

31. “Corrispondenza col Ministero industria e commercio” 1962-1965

32. Progetto di indagine sull’industria siderurgica nel Comprensorio del Ternano [1963]
Il fascicolo contiene un dattiloscritto. L’indagine fu commissionata dalla Ceca all’Associazione per lo sviluppo economico dell’Umbria e fu svolta dal Comitato scientifico del Crpseu, previa approvazione del Comitato di presidenza.

33. “CECA. Riunione di studio sullo sviluppo dell’Umbria. 2/10/1964” 1964
Il fascicolo contiene corrispondenza, promemoria e relazioni tecniche.

b. 55
“CECA-CEE”
1964 - 1967

34. “Fondo sociale europeo” 1964
Il fascicolo contiene esclusivamente l’allegato a stampa COMUNITÀ ECONOMICA EUROPEA - COMMISSIONE, *Le regole di funzionamento del Fondo sociale europeo (repertorio dei testi ufficiali)*, Bruxelles 1964.

35. “CECA” 1964-1966
Il fascicolo contiene corrispondenza riguardante i rapporti tra il Crpseu e la Ceca. Nel fascicolo si conserva anche l’“Elenco dei documenti e pareri, degli studi, indagini ricerche pubblicati ed in corso di pubblicazione” del Crpseu, ottobre 1966, dattiloscritto di cc. 33. Allegato a stampa: COMUNITÀ EUROPEA DEL CARBONE E DELL’ACCIAIO, ALTA AUTORITÀ, *Studio regionale sull’Umbria. Prospettive dell’industria siderurgica in Umbria in relazione al Piano regionale di sviluppo economico*, Milano, Giuffrè, 1964.

36. “FEOGA” 1964-1966
Il fascicolo contiene corrispondenza con la Direzione generale degli affari economici e finanziari della Comunità europea relativa al Fondo europeo agricolo di orientamento e garanzia (Feoga), organismo comunitario.

37. “Banca europea degli investimenti (BEI)” 1965
Il fascicolo contiene solo allegati a stampa quali la *Relazione annuale 1965*, Bruxelles 1965, *Modalità particolari relative all’intervento della Banca europea per gli investimenti nei paesi associati alla Comunità economica europea, Grecia, Turchia, stati africani e Malgascio, paesi e territori d’oltremare*, Bruxelles 1965.

38. “Commissione” 1965
Il fascicolo contiene il dattiloscritto intitolato “Prima comunicazione della Commissione sulla politica regionale della Comunità economica europea”, 1965, cc. 108.

39. Corrispondenza con il Ministero dell’industria e del commercio e con la Cee 1965-1966
Il fascicolo contiene corrispondenza riguardante lo scambio di pubblicazioni e documentazione di varia natura relative alla politica regionale nella Cee ed il testo del discorso dell’on. Franco Maria Malfatti, sottosegretario per l’industria, tenuto il 2 luglio 1966 presso l’Accademia dei Filedoni in Perugia sui problemi dell’agricoltura in Umbria.

40. “Contatti con le istituzioni europee. Documento riassuntivo del gennaio 1967” 1966-1967
Il fascicolo contiene corrispondenza riguardante gli incontri con esponenti della Commissione della Cee, del Feoga, della Banca europea per gli investimenti e del Fondo sociale europeo in ordine ai problemi e alle prospettive di lavoro e di azione con le istituzioni europee. Si segnala inoltre la pre-

senza dell'elaborato dal titolo "Risultati dei contatti con le istituzioni europee ed in particolare degli incontri presso la Cee a Bruxelles del 17/18 novembre 1966 e prospettive di azione", a cura del segretario generale Nicola Fogu, dattiloscritto di cc. 25.

Carteggio riguardante le convenzioni per le ricerche

b. 56
"Convenzioni. Piano 1961"
1960 - 1963

41. "Materiale tecnico e scientifico delle ricerche" 1960-1961
Il fascicolo contiene corrispondenza riguardante l'attività del Comitato scientifico, le spese per la stipula delle convenzioni, aspetti organizzativi, amministrativi e finanziari del lavoro di ricerca, le convenzioni con i direttori di ricerca e con gli operatori liberi professionisti impiegati per le indagini dirette.

42. "Convenzioni con i direttori di ricerca" 1960-1963
Il fascicolo contiene le copie delle convenzioni relative alle seguenti indagini: agricoltura (prof. Giuseppe Guerrieri dell'Istituto di Economia e politica agraria dell'Università di Perugia, 1960-1962), artigianato (Giovanni Cordella, vicedirettore dell'Istituto di ricerca matematica ed operativa per l'urbanistica Irmou di Roma, 1962), commercio (dr. Francesco Indovina, 1962), credito (prof. Tancredi Bianchi, s. d.), demografia (prof.ssa Nora Federici, 1960-1962), deruralizzazione (prof. Tullio Seppilli dell'Istituto di Etnologia ed Antropologia culturale dell'Università di Perugia, 1960-1962), industria (ing. Silvio Leonardi di Milano, 1961-1962), trasporti, viabilità e comunicazioni (ingegneri Mario Serra ed Ilvano Rasimelli di Perugia e Somea SpA Milano, 1962), urbanistica e turismo (prof. Giovanni Astengo, 1961-1962), integrativa industria e istruzione professionale (dr. Luigi Bellini di Perugia, s. d.), integrativa sul movimento pendolare della manodopera e sulla scomposizione del movimento migratorio interno alla regione (prof.ssa Nora Federici, 1962). Ulteriori convenzioni sono quelle relative al coadiutore della ricerca socio-culturale sulla deruralizzazione, sotto la direzione scientifica del prof. Tullio Seppilli, sig. Felice Bonacci. Si conserva inoltre il carteggio con il prof. Angelo Pagani di Milano riguardante la ricerca sull'imprenditorialità.

43. "Richiesta copie relazioni preliminari ricerche. Per Lombardini" 1963
Il fascicolo contiene corrispondenza in cui si sollecita la consegna dei suggerimenti e dei "dati quantitativi" da inserire nel testo definitivo del documento del Piano, così come richiesto dal prof. Siro Lombardini.

b. 57
"Convenzioni. CRPEU. Spese Comitato Reg."
1965 - 1968

44. Spese sostenute dal Crpseu per il Crpe 1965
Il fascicolo contiene corrispondenza di natura contabile.

45. "Rapporti finanziari con il Comitato Regionale" 1965-1966
Il fascicolo contiene atti analoghi a quello precedente.

46. "Convenzione tra il Comitato regionale per la programmazione economica dell'Umbria ed il Centro regionale per il Piano di sviluppo economico dell'Umbria" 1966-1968

Il fascicolo contiene gli atti relativi alla risoluzione della convenzione del 28 giugno 1965, con approvazione del Ministero del bilancio e della programmazione economica.

Carteggio con i dicasteri e relativi uffici periferici (regionali e provinciali)

b. 58
"Ministri. Interno (+ prefetti) tesoro (+ Banca d'Italia) istruzione partecipazioni statali (ENI IRI) industria (+ ENEL) estero"
1960 - 1970

47.	Ministero dell'industria e del commercio	1960-1964 con precedenti del 1959
48.	Ministero degli esteri	1963-1964
49.	Ministero della pubblica istruzione	1963-1964
50.	Ministero delle partecipazioni statali	1963-1964
51.	Ministero del tesoro	1964-1968
52.	Ministero degli interni	1964-1970

b. 59
"Ministeri. Poste Lavoro Commercio estero Marina Sanità Turismo Trasporti. 18-24"
1961 - 1964

53.	Ministero dell'industria e del commercio	1961
54.	Ministero del lavoro della previdenza sociale	1963-1964
55.	Ministero dei trasporti e aviazione civile	1964
56.	Ministero del commercio con l'estero	1964
57.	Ministero della marina mercantile	1964
58.	Ministero della sanità	1964
59.	Ministero delle poste e telecomunicazioni	1964
60.	Ministero del turismo e spettacolo	1964

b. 60
"Ministero LL.PP. Provv. OO. PP. ANAS. 17"
1962 - 1968

61. Ministero dei lavori pubblici - ANAS - Provveditorato alle opere pubbliche 1962-1968

b. 61
"Ministro agricoltura. 26"
1962 - 1969

62. Ministero dell'agricoltura 1963-1968

b. 62
"Presidenza e vicepresidenza Consiglio ministri Ministri vari. 5-16"
1963 - 1964

63. Presidenza del Consiglio dei ministri 1963-1964
64. Vicepresidenza del Consiglio dei ministri 1964
65. Senatore Attilio Piccioni, ministro senza portafoglio 1964
66. Ministero della riforma della pubblica amministrazione 1964
67. Ministero dei rapporti con il Parlamento 1964
68. Ministero della ricerca scientifica e tecnologica 1964
69. Ministero di grazia e giustizia 1964
70. Ministero delle finanze 1964
71. Ministero della difesa 1964

b. 63
"Ministro Bilancio. 25"
1964 - 1967

72. Ministero del bilancio 1964-1967

Carteggio con il personale tecnico

b. 64
"Tecnici. Nominativi"
1960 - 1970

73. Carteggio con il personale tecnico. Lettera A 1960-1969, preced. 1959
Il fascicolo contiene i seguenti sottofascicoli nominativi: Paolo Abbozzo (1966); Miro Allione (1963); Rolando Angeletti (1969), Giorgio Antonioli (1965-1966), Errico Ascione (1966-1967); Giovanni Astengo (1960-1965); Leonida Attili (1960-1969, preced. 1959).

74. Carteggio con il personale tecnico. Lettera B 1961-1970
Il fascicolo contiene i seguenti sottofascicoli nominativi: Androkli Baltadori (1962-1967); G. Battistacci (vuoto); Renzo Battistella (1964); Luigi Bellini (1963-1966); Costante Benigni (1963); Cristoforo Sergio Bertuglia (1961-1970); Tancredi Bianchi (1963), Bruno Bianconi (1966-1969), Pietro Bozzetti (1962); Giancarlo Bruni (1968-1969).

b. 65
"Tecnici. Nominativi"
1960 - 1970

75. Carteggio con il personale tecnico. Lettera C 1962-1970
Il fascicolo contiene i seguenti sottofascicoli nominativi: Corrado Camilli (1963-1967); Corrado Cantarelli (1965-1966); Cosimo Cassano (1968-1970); Giovanni Cecchini (1962-1963); Mario Coppa (1967); Giovanni Cordella (1963-1970).

76. Carteggio con il personale tecnico. Lettera D 1960-1969
Il fascicolo contiene i seguenti sottofascicoli nominativi: Severino Delogu (1966); Henri Desplanques (1969); Angelo Detragiache (1960-1964).

77. Carteggio con il personale tecnico. Lettera F 1962-1969
Il fascicolo contiene i seguenti sottofascicoli nominativi: Nora Federici (1963-1969); Giovanni Maria Fogu (1962-1963).

78. Carteggio con il personale tecnico. Lettera G 1965-1967
Il fascicolo contiene il seguente sottofascicolo nominativo: Piero Grassini (1965-1967).

79. Carteggio con il personale tecnico. Lettera I 1963-1967
Il fascicolo contiene il seguente sottofascicolo nominativo: Francesco Indovina (1963-1967).

b. 66
"Tecnici. Nominativi"
1960 - 1971

80. Carteggio con il personale tecnico. Lettera L 1960-1970
Il fascicolo contiene i seguenti sottofascicoli nominativi: Silvio Leonardi (1963-1970); Siro Lombardini (1960-1964, preced. 1959); Pietro Longo (1966).

81. Carteggio con il personale tecnico. Lettera M 1960-1971
Il fascicolo contiene i seguenti sottofascicoli nominativi: Marinello Marinelli (1960-1961); Andrea Mariotti (1971), Giampaolo Moretti (1962-1967), Maurizio Mori (1964-1966).

82. Carteggio con il personale tecnico. Lettera P 1966-1970
Il fascicolo contiene i seguenti sottofascicoli nominativi: Mario Pacciani (1969-1970); Agostino Paci (1967); Osvaldo Pirrami (1966-1968).

b. 67
"Tecnici. Nominativi"
1963 - 1970

83. Carteggio con il personale tecnico. Lettera R 1963-1970
Il fascicolo contiene i seguenti sottofascicoli nominativi: Ilvano Rasimelli (1963-1967); Antonino Renzi (1970), Alfio Rossi (1966).

84. Carteggio con il personale tecnico. Lettera S 1963-1969
Il fascicolo contiene i seguenti sottofascicoli nominativi: Mario Santi (1964-1969); Tullio Seppilli (1963-1965); Mario Serra (1963-1969); Luigi Spaventa (1966-1967).

85. Carteggio con il personale tecnico. Lettera T 1963-1964
Il fascicolo contiene il seguente sottofascicolo nominativo: Mario Tradardi (1963-1964).

86. Carteggio con il personale tecnico. Lettera Z 1963-1969
Il fascicolo contiene i seguenti sottofascicoli nominativi: Francesco Zanetti (1963-1964); Luigi Zanotti (1967-1969).

b. 68
"Personale. INAM INPS R.M."
1964 - 1967

87. "Quadri G.S.2. Contributi INPS INAM dal sett. 1964" 1964-1965
Il fascicolo contiene prospetti riepilogativi su moduli Inps.

88. "Contratto Commercio" 1965-1967
Il fascicolo contiene alcuni numeri del "Notiziario del Commercio" e la "Tabella degli importi della indennità di contingenza" relativi al trimestre febbraio-aprile 1964.

89. "Ufficio Distr. Imposte Dirette. R.M." 1966
Il fascicolo contiene corrispondenza e note contabili.

90. Prospetti paga 1967
Il fascicolo contiene corrispondenza, note contabili e prospetti delle paghe del personale operativo del Crpseu.

91. Stipendi [1967]
Il fascicolo contiene corrispondenza, prospetti riepilogativi degli stipendi e note contabili.

Carteggio contabile

b. 69
"Situazioni contributi enti promotori. 1960-1961-1962-1963-1964-1965"
1961 - 1965

92. Contributi degli enti promotori 1961-1965
Il fascicolo contiene tabelle riepilogative delle somme a carico e versate dagli enti promotori del Crpseu.

b. 70
"1963/1971. Fatture corrispondenza vendita pubblicazioni"
1962 - 1972

93. "Distribuzione «Piano» «Progetti» e «Carte»" 1962-1963
Il fascicolo contiene appunti di natura contabile, il bilancio consuntivo per l'esercizio finanziario 1962 ed il bilancio preventivo per l'esercizio finanziario 1963.

94. Fatture 1963-1971
Il fascicolo contiene fatture e relativi solleciti di pagamento.

95. "STE [Stabilimento tipografico editoriale] Foligno" 1968-1972
Il fascicolo contiene corrispondenza riguardante lo stato dei lavori per le pubblicazioni del Crpseu.

Carteggio dell'Ufficio di presidenza

b. 71
"Consiglio di amministrazione. Composizione. Membri"
1960 - 1972

96. "Composizione Comitato di Presidenza" 1960-1966
Il fascicolo contiene corrispondenza.

97. Corrispondenza relativa alle nuove assunzioni al Crpseu 1961-1970
Il fascicolo contiene corrispondenza con: on. Filippo Micheli, presidente dell'Associazione per lo sviluppo economico dell'Umbria e presidente Crpseu (1967-1970); dr. Giovanni Fogu, membro aggiunto e rappresentante dell'Associazione per lo sviluppo economico dell'Umbria (vuoto), avv. Angelo Alcini presidente Cciaa di Terni e membro effettivo (1967-1968); dr. Antonio Carlo segretario generale Cciaa di Terni e membro aggiunto; avv. Luigi Pillitu, presidente Cciaa di Perugia e membro effettivo (1966-1967); sig. Mario Bartolini, assessore Amministrazione provinciale di Terni e membro aggiunto (1966); comm. Vincenzo Catte, segretario generale Cciaa di Perugia e membro aggiunto (1968-1969); dr. Francesco Viterbo, vicesegretario generale Cciaa di Perugia e membro aggiunto (1968-1969); sig. Gustavo Corba, assessore Amministrazione provinciale di Perugia, membro effettivo (vuoto); sig. Fabio Fiorelli, presidente Amministrazione provinciale di Terni, membro effettivo (vuoto); sig. Ennio Tomassini, assessore Amministrazione provinciale di Perugia e membro aggiunto (vuoto).

98. Corrispondenza tra l'Ufficio di presidenza ed il Comitato tecnico del Crpseu 1968
Il fascicolo contiene corrispondenza sui piani settoriali degli interventi.

99. Corrispondenza riguardante l'elezione di nuovi membri 1970
Il fascicolo contiene corrispondenza.

100. Trasformazione del Crpseu in Crures 1971-1972
Il fascicolo contiene corrispondenza e promemoria del presidente sulle prospettive di attività dell'Istituto.

Carteggio con le organizzazioni sindacali e di categoria

b. 72
"Organizzazioni sindacali e di categoria"
1961 - 1969

101. "Unione artigiani della Provincia di Perugia" 1961-1965
Il fascicolo contiene corrispondenza riguardante l'artigianato in ordine ai seguenti argomenti: promozione verso forme di piccole e medie imprese industriali; politica di programmazione; artigianato pre-industriale.

102. "Dott. Silvio Peccetti APIU [Associazione piccole industrie umbre] PG" 1962
Il fascicolo contiene esclusivamente l'allegato a stampa S. Peccetti, *Il piano di sviluppo economico per l'Umbria*, Novara, Stabilimento tipografico F.lli Paltrinieri, [1962].

103. “CISL” 1962-1969
Il fascicolo contiene corrispondenza riguardante tutti i settori delle attività produttive, la relazione della segreteria provinciale del sindacato al quinto congresso provinciale (1965) e un dattiloscritto sul Piano di sviluppo economico per l’Umbria (s. d.).

104. “ACLI PG e TR” 1963
Il fascicolo contiene corrispondenza riguardante il Piano di sviluppo economico per l’Umbria.

105. “Federaz. Libere Artigiani. Consiglio prov.le Perugia” 1963
Il fascicolo contiene proposte dattiloscritte riguardanti il Piano di sviluppo economico per l’Umbria con particolare riferimento all’artigianato.

106. “CGIL” 1963-1965
Il fascicolo contiene corrispondenza riguardante la programmazione regionale, l’agricoltura e gli indennizzi Enel da parte della Società Terni, il testo delle proposte sul Piano di sviluppo economico per l’Umbria (1963) e di alcune relazioni presentate al sesto congresso della Camera del lavoro di Terni (1965).

b. 73
“Organizzazioni sindacali e di categoria”
1963

107. “Alleanza nazionale dei contadini - Associazioni provinciali dei coltivatori diretti di PG e TR” 1963

108. “Associazione industriali - Perugia” 1963

109. “Federazioni cooperative e mutue Perugia e Terni” 1963

110. “U.D.I. [Unione donne italiane] Perugia e Terni” 1963

111. “Unione provinciale agricoltori - Perugia” 1963
Il fascicolo contiene anche alcuni numeri de “L’agricoltore. Quindicinale regionale degli agricoltori umbri”.

Carteggio con altri istituti di ricerca economica e sociale

b. 74
Carteggio con altri istituti di ricerca economica e sociale
1961 - 1970

112. Corrispondenza con altri istituti di ricerca economica e sociale 1961-1970
Il fascicolo contiene corrispondenza con i seguenti enti ed istituti: Archivio economico della unificazione italiana, Associazione italiana di scienze sociali (Aiss), Centro di documentazione e ricerche economico-sociali Amministrazione provinciale Alessandria, Centro educativo per la qualificazione professionale e lo sviluppo della cooperazione Regione Molise, Centro europeo di gestione e organizzazione scientifica, Centro italiano di studi amministrativi Sezione Umbria, Centro nazionale di prevenzione e difesa sociale, Centro studi Cisl Firenze, Centro studi e piani economici - Cooperativa fra economisti, Centro studi Egidio Meneghetti Venezia, Centro studi Gestione case per lavoratori Gescal, Centro studi lombardo Milano, Centro studi metodologici in Torino, Centro studi piani regio-

nali Campania e Molise, Centro studi sui problemi dell'artigianato, Ente nazionale per l'artigianato e le piccole imprese (Enapi), Istituto nazionale di architettura Roma, Ilses Milano, Istituto di studi per lo sviluppo economico delle Marche (Issem), Istituto di ricerca Placido Martini Roma, Istituto di ricerche economiche e sociali per il Molise Campobasso, Istituto ricerche gestionali e di mercato Roma, Istituto per la formazione, la ricerca e l'addestramento per le aziende Milano, Istituto toscano di ricerche economiche e sociali (Itres), Seminario regionale Pio IX Assisi, Unione regionale province toscane Firenze, ditta Wegenstein Management, De Weger S.p.A. Società italiana di progettazione Roma, Wiener Institut fur Standortberautung Vienna.

b. 75
"Associazione istituti ricerche regionali. Vari istituti"
1962 - 1969

113. "Conseil Mediterraneen de Recherches en Sciences Sociales" 1962-1969
Il fascicolo contiene corrispondenza con l'associazione (Mediterranean Social Sciences Research Council) e atti di seminari sullo sviluppo economico e sociale.

114. "S.V.I.M.E.Z. Roma" 1962-1969
Il fascicolo contiene corrispondenza con l'Associazione per lo sviluppo economico dell'industria nel Mezzogiorno" riguardante l'attività dell'Istituto e le proposte di modifiche statutarie dello stesso.

115. "Censis" 1965
Il fascicolo contiene corrispondenza con il Centro studi investimenti sociali (Censis).

116. "Associazione nazionale per la programmazione economica" 1965-1968
Il fascicolo contiene corrispondenza.

117. "SOMEA" 1967
Il fascicolo contiene corrispondenza.

118. "ISES Roma" s. d.
Il fascicolo contiene corrispondenza con l'Istituto per lo sviluppo dell'edilizia sociale.

Carteggio con i partiti politici, con singoli parlamentari ed ex parlamentari

b. 76
"Partiti politici"
1962 - 1967

119. "Partito Comunista Italiano (Perugia) Terni Roma" 1962-1963
Il fascicolo contiene corrispondenza e gli allegati a stampa *Il Piano umbro di sviluppo economico. Osservazioni e proposte*, a cura del Comitato regionale del Pci, Perugia, Stab. Tip. Grafica di Salvi & C., 1963, 25 esemplari; "Cronache meridionali. Rivista mensile", 2 (1963).

120. "Movimento sociale italiano (Perugia) Terni Roma" 1963-1964
Il fascicolo contiene corrispondenza.

121. "Partito Democratico Cristiano (Perugia) Terni Roma" 1963-1964
Il fascicolo contiene corrispondenza e l'allegato a stampa *La Democrazia cristiana per il Piano regionale di sviluppo economico dell'Umbria*, s. n. t., 10 esemplari.

122. "PSU. Pg TR Orvieto Roma" 1963-1964
Il fascicolo contiene corrispondenza e l'allegato a stampa *Osservazioni e proposte del P.S.D.I. sul Piano regionale di sviluppo economico dell'Umbria*, Perugia, Tipografia Giostrelli, s. d., 3 esemplari.

123. "Partito Repubblicano Italiano (Perugia) Terni Roma" 1963-1967
Il fascicolo contiene corrispondenza.

124. "Partito Liberale Italiano (Perugia) Terni Roma" 1964
Il fascicolo contiene corrispondenza.

125. "P.S.I.U.P. (PG TR Roma)" 1964
Il fascicolo contiene corrispondenza.

b. 77
"Parlamentari e ex"
1962 - 1969

126. Parlamentari lettere A-E, G, I-N, R-T, V 1962-1969
Il fascicolo contiene corrispondenza.

Carteggio riguardante i viaggi all'estero organizzati dal Crpseu

b. 78
"Viaggi all'estero. Rapporti con altri paesi esteri"
1962 - 1968

127. "Viaggio in Cecoslovacchia dal 6/7/62 al 14/7/62" 1962
Il fascicolo contiene corrispondenza con funzionari politici e amministratori locali ed il programma del viaggio.

128. "Visita delegazione cecoslovacca. 27 settembre - 4 ottobre 1963" 1962-1963
Il fascicolo contiene corrispondenza con il Ministero degli affari esteri, con l'IRI e con la Delegazione del Comitato centrale del Fronte cecoslovacco.

129. Corrispondenza con l'ambasciata russa in Italia 1963

130. Corrispondenza con l'ambasciata USA in Italia 1963

131. "Viaggio di una delegazione del 'Centro' nell'URSS. In Ucraina dal 28.7.1967 all'11.8.1967" 1967
Il fascicolo contiene corrispondenza con i rappresentanti delle organizzazioni sindacali dell'URSS che avevano invitato il Crpseu.

132. "Visita in Umbria di una delegazione del Consiglio regionale dei sindacati di Karkov (Ucraina - URSS). Dal 10 al 25 luglio 1968" 1968
Il fascicolo contiene corrispondenza con l'ambasciata russa, Ministero degli affari esteri, Società Terni, le due camere di commercio umbre e l'Associazione per lo sviluppo economico dell'Umbria.

Carteggio con le pro loco dei comuni umbri

b. 79
"Pro loco"
1962 - 1970

133. Corrispondenza con le pro loco dei comuni umbri 1962-1970
Il fascicolo contiene sottofascicoli di corrispondenza - riguardante la valorizzazione turistica - con le seguenti pro loco: Acquasparta, Amelia, Bastia Umbra, Bevagna, Cascia, Castiglione del Lago, Cesi (Terni), Citerna, Città della Pieve, Città di Castello, Collestatte (Terni), Corciano, Deruta, Gualdo Cattaneo, Gualdo Tadino, Gubbio, Magione, Marmore (Terni), Massa Martana, Montefalco, Monte Santa Maria Tiberina, Montone, Narni, Norcia, Panicale, Passignano sul Trasimeno, Piediluco (Terni), Pietralunga, San Giustino, Sigillo, Spello, Stroncone, Todi, Torgiano, Tuoro sul Trasimeno, Valtopina.

Carteggio riguardante l'invio di pubblicazioni del Crpseu

b. 80
"Invio pubblicazioni. 1960-1961-1962-1963-1964-1965-1966"
1962 - 1966

134. Invio di pubblicazioni del Crpseu 1962-1966
Il fascicolo contiene corrispondenza riguardante la diffusione e l'invio dei lavori del Crpseu ai rappresentanti di enti locali, di associazioni e di istituti di ricerca sparsi in tutta Italia.

b. 81
"Pubblicazioni richieste in omaggio o in cambio + acquistate"
1965 - 1972

135. "Riviste, periodici, pubblicazioni richieste in omaggio od in cambio. Corrispondenza" 1965-1971
Il fascicolo contiene corrispondenza, principalmente con amministratori di enti pubblici, associazioni ed istituti di ricerca, riguardante l'invio di contributi scientifici.

136. "Ordinazioni per l'acquisto di pubblicazioni varie. Corrispondenza" 1968-1972
Il fascicolo contiene atti analoghi a quello precedente con limitati documenti fino al 1973.

b. 82
"Nostre pubblicazioni. Invio"
1962 - 1972

137. Invio di pubblicazioni del Crpseu 1962-1972
Il fascicolo contiene corrispondenza per gli anni dal 1962 al 1975 riguardante la diffusione e l'invio dei lavori del Crpseu ai rappresentanti di enti locali, di associazioni e di istituti di ricerca sparsi in tutta Italia relativi ai seguenti argomenti: cartografia regionale, progetti, schema del Piano, sintesi del Piano, atti finali del Piano.

Carteggio con l'Unione delle province italiane (Upi)

b. 83
"UPI"
1963 - 1967

138. "UPI" 1963-1967
Il fascicolo contiene corrispondenza e i dattiloscritti "Rilevazione della finanza provinciale nel quinquennio 1958-1962. Bozza" (1963); "Posizione e ruolo delle Provincie nei comitati regionali per la programmazione. Relazione del presidente Fabio Fiorelli alla riunione del Consiglio direttivo convocato a Catanzaro nei giorni 28,29 e 30 agosto 1965"; "Aspetti territoriali della programmazione sanitaria. Relazione presentata dal presidente Fabio Fiorelli con la diretta collaborazione del prof. Severino Delogu, responsabile della Sezione sicurezza sociale al Ministero del bilancio e della programmazione economica, e del dr. Mario Santi, segretario del Comitato regionale per la programmazione economica dell'Umbria", 1967.

Carteggio con l'Ente di sviluppo per l'agricoltura nell'Umbria (Esau)

b. 84
"Ente sviluppo agricoltura"
1964 - 1971

139. Corrispondenza precedente all'istituzione dell'Ente di sviluppo per l'agricoltura nell'Umbria (Esau) 1964-1965
Il fascicolo contiene corrispondenza tra l'on. Filippo Micheli ed altri parlamentari in ordine all'istituzione degli Enti di sviluppo per l'agricoltura, disegni di legge, atti parlamentari, schemi di d.p.R. concernenti l'organizzazione degli Esa e le norme relative alla loro attività, ai sensi della legge 14 luglio 1965, n. 901.

140. Corrispondenza successiva all'istituzione dell'Esau 1965-1971
Il fascicolo contiene corrispondenza tra il Crpseu e l'Esau [d.p.R. 14.2.1966 n. 253] riguardante gli schemi di intervento dell'Esau ed il programma di attività a breve e a medio termine nei settori lattiero, vitivinicolo ed oleario.

Indirizzari
1962 - 1970

La serie è costituita da atti per gli anni dal 1962 al 1970 raccolti in 4 buste. La documentazione è ordinata cronologicamente e per tipologia di interlocutori, istituzionali, pubblici e privati, con cui il Crpseu intratteneva rapporti.

fascc.

b. 85
Indirizzari
1962 - 1970

1. Organizzazioni sindacali e professionali, associazioni, prefetture 1962-1970

b. 86
Indirizzari
Post 1965

2. Personalità e partiti politici; enti locali; ditte commerciali post 1965

b. 87
Indirizzari
1968

3. Centri di studi e ricerche economico-sociali 1968
Istituiti presso le unioni regionali delle camere di commercio e pervenuti attraverso il Ministero dell'industria, commercio, artigianato.

b. 88
"A-M. Indirizzi Enti e organizzazioni"
s. d.

4. Istituti di cultura e commercio, comuni, associazioni di categoria, ministeri (uffici centrali e periferici) s. d.

Piano regionale di sviluppo economico
1960 - 1972

La serie è costituita da atti, cronologicamente compresi tra il 1960 e il 1972, raccolti in 49 buste. Tali atti, che riguardano nel loro complesso il Piano regionale di sviluppo economico, cardine del Crpseu, sono stati raggruppati in ragione del loro contenuto secondo la seguente disposizione: Documentazione acquisita per l'elaborazione del Piano, Proposte ed elaborazione del Piano, Stesura del Piano, Aggiornamento e revisione del Piano, Raccolte di atti normativi riguardanti gli interventi per lo sviluppo economico.

La documentazione acquisita dal Crpseu per l'elaborazione del Piano regionale di sviluppo, raccolta nelle buste contrassegnate dai numeri 89-100, comprende atti parlamentari, atti riguardanti il funzionamento delle regioni a statuto ordinario, bilanci di enti locali, materiale di base utilizzato per le ricerche e varie tipologie di elaborati, sotto forma di dattiloscritti o a stampa, sulle prospettive dello sviluppo economico a livello nazionale nei diversi settori delle attività produttive.

Fondamentali, ai fini della attuazione della programmazione regionale volta al raggiungimento degli obiettivi di sviluppo economico, furono le proposte fornite da soggetti quali i comitati provinciali di proposta, i rappresentanti degli enti locali - con particolare abbondanza di documentazione proveniente dai sindaci di tutti i comuni umbri - e dei partiti, le due camere di commercio e le associazioni di categoria. Il materiale riguardante tale fase di attività del Crpseu è conservato nelle buste dalla n. 101 alla n. 114.

Una volta terminata l'acquisizione e la prima sistemazione degli atti preparatori, i gruppi

di lavoro del Crpseu procedettero congiuntamente alla stesura del Piano regionale di sviluppo economico che si concretizzò nelle cosiddette "pubblicazioni" dell'Istituto. Queste ultime, che si presentano sotto l'aspetto di dattiloscritti rilegati e che sono state raccolte in 12 buste (numerazione progressiva 115-126), illustrano il tema del Piano di sviluppo nella sua complessità e nelle sue articolazioni di settore (agricoltura, artigianato, industria ecc.). Particolare interesse suscitano le numerose correzioni apportate al testo originario, frutto di integrazioni, ripensamenti e aggiustamenti, tanto di tipo formale, quanto di tipo contenutistico.

La documentazione condizionata all'interno delle 6 buste contrassegnate dai numeri 127-132 concerne la revisione del Piano regionale di sviluppo, resasi necessaria a seguito delle osservazioni - da intendersi più che altro come critiche costruttive - via via emerse nel corso dei lavori, sintetizzate e formulate dai direttori di ricerca di settore.

Il quadro normativo inerente agli interventi per lo sviluppo costituisce la cornice entro la quale fu attuato a livello locale (regioni ed enti locali) il programma generale. Tale particolare tipologia documentaria, conservata nelle buste nn. 133-137, è ordinata cronologicamente.

fascc.

Documentazione acquisita per l'elaborazione del Piano

b. 89
"Dati edilizia comuni. Dati demografia comuni emigrati estero. Consistenza bestiame comuni"
1960 - 1963

1. "Risposte alla circolare n. 62. Consistenza bestiame 1959" 1960-1961
   Il fascicolo contiene corrispondenza e l'elenco dei comuni della Provincia di Perugia.
2. "Demografia. Emigrati estero" 1961-1962
   Il fascicolo contiene corrispondenza relativa all'indagine sul numero degli emigrati temporaneamente all'estero alla data del 21 luglio 1961.
3. "Dati edilizia n. 2050 del 3/9/62" 1962-1963
   Il fascicolo contiene corrispondenza e l'elenco dei comuni della Provincia di Perugia in ordine all'indagine sull'edilizia residenziale e industriale, sulle attrezzature pubbliche (mattatoi, molini, scuole) e commerciale dal 1946 al 1961.

b. 90
"Dibattito parlamentare. 1961-1966"
1960 - 1966

4. "Dibattito parlamentare sull'Umbria. 11-12-13-16-17 febbraio 1960 ed ordine del giorno conclusivo approvato dal Parlamento" 1960-1961
   Il fascicolo contiene i testi di atti parlamentari di deputati appartenenti a varie forze politiche e l'allegato a stampa *Discussione sulla situazione della Regione umbra alla Camera dei Deputati. 11-12-13-16-17 febbraio 1960*, a cura delle Amministrazioni provinciali e comunali di Perugia e Terni, Terni, Arti grafiche Nobili, [1961].

5. "Dibattito sull'Umbria" 1960-1966
Il fascicolo contiene corrispondenza con il Crpe e con alcuni stabilimenti tipografici per la stampa di un volume sulle discussioni parlamentari in ordine alla stesura del Piano di sviluppo economico per l'Umbria.

6. "Sciopero generale in Umbria del 22.6.1965. Ordini del giorno" 1964-1965
Il fascicolo contiene gli ordini del giorno dei consigli provinciali di Perugia e di Terni in seduta congiunta in ordine alla situazione economica per l'Umbria.

7. "Mozioni presentate per l'apertura di un dibattito parlamentare sui problemi dell'Umbria per l'avvio ad attuazione del 'Piano regionale di sviluppo' (1965)" 1965-1966
Il fascicolo contiene atti parlamentari ed il "Resoconto sommario" delle mozioni di cui nel titolo.

b. 91
"Regioni"
1963 - 1971

8. Statuti delle regioni a statuto speciale 1963-1971
Il fascicolo contiene corrispondenza e atti riguardanti gli statuti delle regioni a statuto speciale (disegni di legge e regolamenti): Friuli Venezia Giulia (1964-1971), Sardegna (1963-1971), Sicilia (1964-1971), Trentino Alto Adige (1969-1970) e Valle d'Aosta (1964-1971).

9. "Statuti Regioni" [1970]
Il fascicolo contiene le bozze degli statuti delle seguenti regioni a statuto ordinario: Liguria, Lombardia, Piemonte, Toscana.

10. "Regione a statuto ordinario: Umbria" 1970-1971
Il fascicolo contiene il testo dello statuto, deliberato con atto del Consiglio regionale n. 39 del 25 novembre 1970 e modificato con atti del Consiglio regionale n. 69 del primo marzo 1971 e n. 81 del 23 marzo 1971.

b. 92
"Bilanci enti locali"
1964

11. Bilanci enti locali 1964
Il fascicolo contiene documentazione riferibile ai bilanci preventivi dei seguenti enti locali: comuni di Amelia, Arrone, Bettona, Bevagna, Campello sul Clitunno, Castel Ritaldi, Castiglione del Lago, Citerna, Città di Castello, Ferentillo, Giano dell'Umbria, Giove, Gubbio, Lugnano in Teverina, Marsciano, Massa Martana, Monteleone di Orvieto, Narni, Nocera Umbra, Norcia, Orvieto, Paciano, Panicale, Passignano sul Trasimeno, Sangemini, San Giustino, Sigillo, Terni, Torgiano, Umbertide; provincia di Terni. Si conservano anche note di trasmissione e relazioni.

b. 93
"Bilanci enti locali"
1964

12. Bilanci enti locali 1964
Il fascicolo contiene note di trasmissione e relazioni riferibili ai bilanci preventivi dei seguenti enti locali: comuni di Foligno, Gualdo Cattaneo, Penna in Teverina, Perugia.

b. 94
"Programma nazionale. Relazione"
1964 - 1966

13. "Programma economico nazionale" 1964-1966
Il fascicolo contiene atti riguardanti il "Progetto di programma di sviluppo economico per il quinquennio 1965-1969" del Ministero del bilancio, atti parlamentari in ordine al Piano di sviluppo economico, corrispondenza e inviti alla presentazione del Piano di sviluppo economico dell'Umbria alle autorità regionali e ai rappresentanti degli enti locali, politiche, civili, associazioni ecc. alla presenza dell'on. Ugo La Malfa, ministro del bilancio e della programmazione economica. Nel fascicolo sono conservati anche i testi degli interventi dell'on. Filippo Micheli e del prof. Siro Lombardini, direttore del Comitato scientifico.

b. 95
"Mezzogiorno"
1965 - 1966

14. "Legislazione Mezzogiorno" 1965-1966
Il fascicolo contiene atti parlamentari, testi normativi e bollettini d'informazione dell'Associazione per lo sviluppo dell'industria nel Mezzogiorno (Svimez), dattiloscritti relativi ai programmi degli interventi ordinari, straordinari ed aggiuntivi per il Mezzogiorno.

b. 96
Documentazione acquisita per l'elaborazione del Piano
1965 - 1971

15. "CNEL INEA" 1965-1968
Il fascicolo contiene i seguenti dattiloscritti a cura del Consiglio nazionale dell'economia e del lavoro (Cnel): "Parere sullo schema di disegno di legge recante provvedimenti per lo sviluppo dell'agricoltura nel quinquennio 1966-1970", assemblea del 28 ottobre 1965, n. 82/48, cc. 49; "Rapporto sullo stato dell'agricoltura predisposto dall'Istituto nazionale di economia agraria" (Inea), Roma 1968, cc. 50; "Commissione per l'agricoltura. Schema di osservazioni e proposte sui problemi della montagna", cc. 73.

16. "Mondo economico" 1971
Il fascicolo contiene fotoriproduzioni di vari numeri del periodico "Mondo economico", suddivisi per argomento: Mezzogiorno, Casse di Risparmio, Intersind, Unioncamere, Banca d'Italia, Montedison, Eni e Iri, Ministero bilancio, politica degli incentivi/disincentivi, concorrenza, società finanziarie, credito, impresa pubblica, aree depresse, commissione Cee, governo, Ministero tesoro, sindacati, varie.

b. 97
"Bilanci enti locali"
1969 - 1973

17. Bilanci enti locali 1969-1973
Il fascicolo contiene documentazione riferibile ai bilanci preventivi dei seguenti enti locali: comuni di Bastia Umbra (1972-1973), Città di Castello (1970-1972), Foligno (1969; 1972); Gubbio (1971-1972); Marsciano (1971-1972); Perugia (1972).

b. 98
"Bilanci enti locali. 1970-1971-1972"
1970 - 1972

18. "Bilanci 1970" 1970
Il fascicolo contiene fotocopie di prospetti statistici dell'ISTAT sottotitolati "Rilevazione sulla finanza locale, anno 1970", suddivisi per comune.

19. "1971" 1971
Il fascicolo contiene atti analoghi a quello precedente.

20. "Amm.ne Prov.le 1972" 1972
Il fascicolo contiene atti analoghi a quello precedente, Amministrazione provinciale di Perugia.

21. "Bilanci comuni Prov. Pg 1972" 1972
Il fascicolo contiene atti analoghi a quello precedente.

22. "Riepiloghi Bilanci comunali PG 1971-1972" [1972]
Il fascicolo contiene prospetti riepilogativi manoscritti.

b. 99
"Bilanci enti locali"
1971

23. Bilanci enti locali 1971
Il fascicolo contiene documentazione riferibile ai bilanci preventivi dei seguenti enti locali: comuni di Gualdo Tadino e di Todi.

b. 100
"Documentazione base ricerche. Fabbisogno abitazioni. 1970-1972"
1970 - 1972

24. I problemi della casa in Umbria 1970-1972
Il fascicolo contiene atti del gruppo di lavoro per i problemi della casa (nel quadro dell'economia territoriale) costituito dalla Regione nel 1970 tra i sindaci delle città più importanti degli 11 comprensori umbri, i rappresentanti dei sindacati, degli istituti autonomi delle case popolari, degli ordini degli ingegneri e degli architetti, dell'Istituto servizio sociale case lavoratori e del Centro regionale di sviluppo. Contiene inoltre corrispondenza con la Regione, Dipartimento della pianificazione territoriale e dei lavori pubblici e allegati a stampa: Ance Associazione nazionale costruttori edili, *Indicazioni per una politica della casa*, Roma, Tipografica Castaldi, 1970; Somea, *«Desi» decisioni settore immobiliare. Un modello dinamico per la simulazione del mercato degli alloggi. Presentazione del modello*; Somea, *Informazioni e referenze*, aprile 1971; Somea, *Centro servizi calcolo elettronico. Presentazione del terminale e biblioteca programmi*, s. d.; Isscal, *La domanda di alloggi gescal a Roma. Caratteristiche della popolazione che ha richiesto gli alloggi gescal costruiti a Spinaceto (bandi del 16 ottobre 1967)*, "Esperienze e documenti", n. 18 (febbraio 1969); Isscal, *Il fabbisogno di abitazioni. Indagine sulla Provincia di Caltanissetta promossa dal Comitato provinciale GESCAL*, "Esperienze e documenti", n. 22 (gennaio 1971); "Notiziario Aniacap Associazione nazionale IACP. Terzo quaderno sulla politica della casa: il 'pacchetto' Lauricella ed il d.d.l. 3199", a. IX, n. 4 (1971).

Proposte ed elaborazione del Piano

b. 101
"C.P.P. [Comitato provinciale di proposta]. Pg-Tr"
1960 - 1963

25. "Comitati provinciali di proposta. Composizione. Norme regolamentari e varie" 1960-1963
Il fascicolo comprende soprattutto carteggio riguardante la nomina di rappresentanti ai comitati provinciali di proposta.

26. "Riunioni preparatorie Comitati provinciali di proposta" 1963
Il fascicolo contiene inviti alle riunioni e alla formulazione di proposte ed osservazioni sui contenuti del Piano stesso, che il Comitato scientifico avrebbe valutato ed elaborato.

27. Riunioni di comitati provinciali di proposta Perugia-Terni per il Piano di sviluppo economico per l'Umbria 1961-1962
Il fascicolo contiene i verbali e relative note di trasmissione delle sedute dei due comitati in ordine a: esame dei provvedimenti normativi parlamentari riguardanti l'Umbria, programmi impostazioni e modalità delle ricerche e relazioni sullo stato di avanzamento delle indagini, esame dei risultati delle indagini, in vista della stesura del Piano. È presente anche un nastro magnetico.

b. 102
Piano regionale di sviluppo economico
1960 - 1964

28. "Originali. Corso intervistatori" 1960-1961
Il fascicolo comprende i moduli per il colloquio preliminare all'ammissione al corso intervistatori per le varie indagini, la relazione sul corso stesso (21-29 settembre 1960), il programma delle lezioni (per materia) e corrispondenza riguardante i partecipanti al corso.

29. Atti riguardanti le specifiche ricerche 1960-1964
Il fascicolo comprende: corrispondenza per illustrare lo specifico progetto, appunti sulle finalità e modalità dell'esecuzione della ricerca, moduli dei quesiti (questionari) da porre ai soggetti individuati a campione nei seguenti settori: agricoltura, artigianato, demografia, deruralizzazione, imprenditorialità, infrastrutture, industria.

30. "Proposte Piano di sviluppo" 1961
Il fascicolo comprende corrispondenza riguardante l'invio di pubblicazioni da parte dell'Ires, Istituto di ricerca economica e sociale in Torino, modelli di lettere da inviare agli operatori di settore per organizzare riunioni, l'esame delle proposte pervenute ed esaminate dal Comitato tecnico.

31. "Richiesta collaborazione dei comuni della Regione per la redazione del Piano regionale" 1961
Il fascicolo comprende corrispondenza generale con gli enti locali (sindaci) per la raccolta dei dati per le varie ricerche.

b. 103
"Documenti vari.1"
1960 - 1967

32. Attività del Crpseu 1960-1967, precedenti del 1959
Il fascicolo contiene corrispondenza e appunti dattiloscritti riguardanti la programmazione economica regionale e la formulazione del Piano economico di sviluppo.

b. 104
"Comuni della Provincia di PG. 2. 1968"
1960 - 1968

33. Risposte ai quesiti sul Piano di sviluppo 1960-1968
Il fascicolo contiene le risposte ai questionari inviati dal Crpseu ai sindaci dei comuni della Provincia di Perugia (Corciano, Costacciaro, Deruta, Foligno, Fossato di Vico, Fratta Todina, Giano dell'Umbria, Gualdo Cattaneo, Gualdo Tadino, Gubbio, Lisciano Niccone, Magione, Marsciano, Massa Martana, Monte Castello Vibio) e riguardano le seguenti tematiche: piano regolatore, agricoltura, iniziative industriali, lavori pubblici con particolare riferimento alle vie di comunicazione, problemi economici e sociali, turismo.

b. 105
"Comuni della Provincia di PG. 3. 1968"
1960 - 1968

34. Risposte ai quesiti sul Piano di sviluppo 1960-1968
Il fascicolo contiene le risposte ai questionari inviati dal Crpseu ai sindaci dei comuni della Provincia di Perugia (Montefalco, Monteleone di Spoleto, Monte S. Maria Tiberina, Montone, Nocera Umbra, Norcia, Paciano, Panicale, Passignano sul Trasimeno, Perugia, Piegaro, Pietralunga, Poggiodomo, Preci, San Giustino, Sant'Anatolia di Narco, Scheggia, Scheggino, Sellano, Sigillo, Spello, Spoleto, Todi, Torgiano, Trevi, Tuoro sul Trasimeno, Umbertide, Valfabbrica, Vallo di Nera, Valtopina) e riguardano le seguenti tematiche: piano regolatore, agricoltura, artigianato, iniziative industriali, lavori pubblici con particolare riferimento alle vie di comunicazione, problemi economici e sociali, turismo.

b. 106
"Comuni della Provincia di TR. 1. 1968"
1960 - 1968

35. Risposte ai quesiti sul Piano di sviluppo 1960-1968
Il fascicolo contiene i questionari inviati ai sindaci dei comuni della provincia di Terni dal Crpseu, cui dovevano rispondere inviando le relative proposte: comuni di Acquasparta, Allerona, Alviano, Amelia, Attigliano, Arrone (vuoto), Baschi, Calvi dell'Umbria, Castelgiorgio, Castel Viscardo, Fabro, Ferentillo, Ficulle, Giove, Guardea, Lugnano in Teverina (vuoto), Montecastrilli, Montecchio, Montefranco, Montegabbione, Monteleone di Orvieto, Narni.

b. 107
"Comuni della Provincia di TR. 2. 1968"
1960 - 1968

36. Risposte ai quesiti sul Piano di sviluppo 1960-1968
Il fascicolo contiene le risposte ai questionari inviati dal Crpseu ai sindaci dei comuni della Provincia di Terni (Orvieto, Otricoli, Parrano, Penna in Teverina, Polino, Porano, Sangemini, San Venanzo, Stroncone, Terni) e riguardano le seguenti tematiche: piano regolatore, agricoltura, iniziative industriali, lavori pubblici con particolare riferimento alle vie di comunicazione, problemi economici e sociali, turismo.

b. 108
"Proposte dei comuni. Circolare n. 152 del 9/1/1961"
1961 - 1963

37. "Proposte Circolare ai Comuni n. 152 del 9.1 1961" 1961-1963
Il fascicolo contiene corrispondenza ed alcuni dei questionari sui problemi dell'economia regionale inviati ai sindaci dei comuni umbri dal Crpseu, con proposte in vista della definitiva stesura del Piano di sviluppo economico dell'Umbria. I quesiti riguardano: iniziative industriali da poter "suscitare" nel comune: in quale modo e con quali mezzi; se vi sia una zona industriale prevista nel piano regolatore comunale; sviluppo dell'artigianato locale; miglioramento della situazione dell'agricoltura; elencare i lavori pubblici di particolare utilità (soprattutto comunicazioni) ed evidenziare le eventuali difficoltà di realizzazione, i problemi economici e sociali della regione e le criticità nei settori delle comunicazioni, del turismo e del commercio.

38. Rielaborazioni dei quesiti s. d.
Il fascicolo contiene elaborati dattiloscritti di sintesi.

b. 109
Piano regionale di sviluppo economico
1961 - 1965

39. "L'attività del C.R. [Centro regionale] nel corso dei lavori di elaborazione del Piano di sviluppo]" 1961
Il fascicolo contiene moduli in bianco di questionari riguardanti l'agricoltura, l'artigianato, l'imprenditorialità. Si conserva inoltre un dattiloscritto intitolato "Il Centro regionale per il piano di sviluppo economico dell'Umbria", ricco di notizie riguardanti l'attività dell'Istituto.

40. "Parte II Osservazioni e proposte" [1961-1962]
Il fascicolo afferisce alla parte II del Piano regionale di sviluppo economico, prima stesura del dicembre 1962 e contiene osservazioni e proposte di carattere specifico riguardanti gli interventi proposti dal Piano per i vari settori.

41. "Parte III Appendici" [1961-1962]
Il fascicolo contiene le sintesi delle osservazioni e proposte di cui al fascicolo precedente.

42. "Consegna relazioni finali ricerche" 1964-1965
Il fascicolo afferisce alle seguenti ricerche settoriali: artigianato, agricoltura, deruralizzazione, urbanistica, turismo, viabilità.

b. 110
Proposte e osservazioni sul documento del Piano
nella prima e completa stesura del dicembre 1962
1962

43. "Sintesi proposte" 1962
Il fascicolo comprende elaborati dattiloscritti e manoscritti riguardanti il documento del Piano di sviluppo economico per l'Umbria formulati da partiti, enti locali e associazioni di categoria.

b. 111
"Camere di commercio. Perugia-Terni. Commissioni permanenti"
1962 - 1963

44. "C.C.I.A. di Perugia" 1962-1963
Il fascicolo comprende corrispondenza riguardante l'attività della Camera di commercio di Perugia in ordine alla formazione del personale.

45. "C.C.I.A. Perugia e Terni" 1962-1963
Il fascicolo comprende corrispondenza riguardante l'attività dei due istituti in ordine alla valutazione del Piano di sviluppo economico per l'Umbria.

46. "Commissione Provinciale per l'Artigianato" 1963
Il fascicolo contiene atti analoghi a quello precedente.

47. "Commissione Regionale per l'Artigianato in Umbria" 1963
Il fascicolo contiene atti analoghi a quello precedente.

48. "Considerazioni e suggerimenti sul Piano di sviluppo economico dell'Umbria" 1963
Il fascicolo è costituito da un dattiloscritto elaborato congiuntamente dalle due camere di commercio di Perugia e di Terni, cc. 13, 31 esemplari.

b. 112
"Amm/ni prov/li. Pg Tr"
1962 - 1969

49. "Amministrazione provinciale Perugia" 1962-1969
Il fascicolo contiene atti del Consiglio provinciale di Perugia riguardanti il programma di sviluppo economico per l'Umbria quali i verbali delle sedute consiliari e delle commissioni consiliari e i testi di singoli interventi, convocazioni ed ordini del giorno.

50. "Amministrazione provinciale Terni" 1963-1969
Il fascicolo contiene corrispondenza e atti del Consiglio provinciale di Terni riguardanti il programma di sviluppo economico per l'Umbria quali i verbali delle sedute consiliari e delle commissioni consiliari, il bilancio di previsione 1968 e la relazione introduttiva e tecnico-finanziaria, a cura del presidente Fabio Fiorelli; infine un dattiloscritto sempre a cura di Fiorelli intitolato "Illustrazione Bilancio di previsione 1969. Attività svolta nel quadriennio 1965-68".

b. 113
"Manifestazione consegna 'Piano' 27/1/1963"
1963

51. "Riunione 27/1/1963. Inviti. Comunicati stampa" 1963
Il fascicolo contiene corrispondenza e inviti alla presentazione del Piano di sviluppo economico dell'Umbria alle autorità regionali e degli enti locali, politiche, civili, associazioni ecc. alla presenza dell'on. Ugo La Malfa, ministro del bilancio e della programmazione economica. Nel fascicolo sono conservati anche i testi degli interventi dell'on. Filippo Micheli e del prof. Siro Lombardini, direttore del Comitato scientifico.

b. 114
"Schema. Minute varie"
1963

52. Schema regionale di sviluppo 1963
Il fascicolo contiene corrispondenza ed elaborati dattiloscritti riguardanti la puntuale e integrale realizzazione dello Schema stesso, attraverso una verifica annuale dello stato di attuazione della programmazione regionale, ai fini del raggiungimento degli obiettivi di sviluppo economico.

Stesura del Piano

b. 115
Pubblicazioni dell'Istituto
1961 - 1966

53. "Pubblicazioni Relazioni varie Centro e materiale" 1961-1966
Il fascicolo contiene dattiloscritti che riportano i titoli delle "pubblicazioni" di carattere generale e di settore (agricoltura, demografica, ricerche socio-culturali, industria, artigianato, imprenditorialità, risorse energetiche, commercio, viabilità e trasporti e comunicazioni, urbanistica e turismo, mercato del credito, istruzione e formazione professionale; inoltre: indagini integrative, analisi e studio delle proposte, relazioni metodologiche) realizzate dal Crpseu. Si segnala, infine, il sottofascicolo "Relazione guida per i dibattiti e le riunioni a vari livelli, in ordine alla elaborazione del Piano di sviluppo economico regionale umbro".

54. "Studi, appunti documenti 1965" 1965
Il fascicolo contiene un dattiloscritto che riguarda gli "Studi, appunti e documenti predisposti nel 1964 e nel 1965 o in corso di predisposizione", cc. 6, 33 esemplari.

55. "Elenco pubblicazioni edite" 1966
L'elenco, dattiloscritto, fu redatto nell'aprile 1966. È suddiviso in lavori a carattere generale e a carattere settoriale. Il fascicolo contiene anche appunti manoscritti.

56. "Elenco dei documenti e delle relazioni in corso di pubblicazione ed in preparazione" 1966
Il fascicolo contiene 2 elenchi, dattiloscritti, redatti nell'aprile e nell'ottobre 1966.

b. 116
"Pubblicazioni" dell'Istituto
1961 - 1966

57. "Proposte per il Piano di sviluppo. Prima bozza" 1961
Il fascicolo contiene un dattiloscritto, in duplice esemplare, curato dal Settore studio ed analisi delle proposte del Crpseu e redatto nel mese di ottobre del 1961. Si tratta di una elaborazione del materiale di indagine fornito dai comuni, dalle associazioni sindacali e di categoria, dagli enti, dagli uffici periferici dei ministeri e dai consorzi di bonifica, in armonia con l'attività dei comitati di proposta.

58. "Pubblicazioni" dell'Istituto 1961-1966
Il fascicolo contiene atti riguardanti lo schema per la pubblicazione a stampa del Piano, suggerito dal prof. Siro Lombardini nel 1964, ed una pubblicazione del dr. Corrado Camilli sugli aspetti giuridici dell'Istituto.

59. "Editori" 1964
Il fascicolo contiene corrispondenza con varie case editrici locali e nazionali per la pubblicazione dei volumi del Crpseu sul Piano di sviluppo.

b. 117
"Prima bozza del 'Piano' "
1962

60. "Originale del documento ciclostilato" [1962]
Il fascicolo è costituito da dattiloscritti del prof. Siro Lombardini, con abbondanti correzioni.

61. "Completamento del I documento" [1962]
Il fascicolo è costituito da dattiloscritti del prof. Siro Lombardini, con i dati ed i capitoli dei direttori di ricerca e tecnici membri del Comitato scientifico.

b. 118
"Prima bozza del 'Piano'. Manoscritto originale del prof. Lombardini, presidente del Comitato scientifico e copia dattiloscritta del manoscritto originale"
1962

62. "Bozza del Piano nell'originale scritto di pugno dal prof. Lombardini nei giorni dal 22 al 28 luglio 1962" 1962
Il fascicolo è costituito da appunti manoscritti e dattiloscritti.

63. "Bozza copiata dagli originali scritti dal prof. Lombardini" 1962
Il fascicolo è costituito da appunti dattiloscritti.

b. 119
Prime bozze del Piano di sviluppo economico
1962

64. Prime bozze del Piano di sviluppo 1962
Il fascicolo contiene corrispondenza del Crpseu con i direttori di ricerca, i ricercatori e gli esperti di setto-

re in ordine alla revisione della bozza del Piano di sviluppo economico dell'Umbria (si richiamano le sezioni ed i capitoli di pertinenza): Bellini, Costante Benigni, Sergio Bertuglia, Tancredi Bianchi, Giuseppe Guerrieri, Gianni Fogu, Francesco Indovina, Silvio Leonardi, Siro Lombardini (presidente Ires Torino), Angelo Pagani, Ilvano Rasimelli, Mario Santi, Mario Serra, Tullio Seppilli, Luigi Tittarelli, Zanetti.

b. 120
Prima stesura del Piano di sviluppo economico
1962 - 1964

65. Prima stesura del Piano di sviluppo 1962-1964
Il fascicolo è costituito da documentazione prodotta dai partiti politici, dalle associazioni sindacali e di categoria, in seguito alla discussione sulla prima stesura del Piano, nel dicembre del 1962, elaborata dall'Ufficio regionale di coordinamento nel dicembre 1963 ed inviata ai componenti del Comitato scientifico, ai tecnici collaboratori e ai membri del Comitato regionale.

b. 121
Pubblicazione di atti ufficiali dell'Istituto
1963 - 1965

66. "Schema di pubblicazione a stampa di un volume di atti ufficiali. Raccolta di materiale" 1963-1964
Il fascicolo contiene promemoria e appunti dattiloscritti e manoscritti riguardanti il Piano e l'allegato a stampa CENTRO REGIONALE PER IL PIANO DI SVILUPPO ECONOMICO DELL'UMBRIA, *Relazione dell'on. Filippo Micheli in occasione dell'insediamento del Comitato regionale per il piano di sviluppo economico dell'Umbria*, Roma, Società grafica romana, 1961.

67. "Parte II cap. IV" 1965
Il fascicolo contiene le bozze del volume sul Piano di sviluppo economico per l'Umbria.

68. "Parte II cap. V e VI" 1965
Il fascicolo contiene le bozze del volume sul Piano di sviluppo economico per l'Umbria.

b. 122
Prime bozze volume del Piano di sviluppo economico
[1965]

69. Originali [1965]
Il fascicolo è costituito dagli originali dell'introduzione e dei capitoli I-IX del volume relativo al Piano di sviluppo. Trattasi di dattiloscritti con correzioni.

b. 123
Seconde bozze volume del Piano di sviluppo economico
1965

70. Seconde bozze 1965
Il fascicolo è costituito dalle bozze dell'introduzione e delle parti I e II del volume relativo al Piano di sviluppo (trattasi di dattiloscritti con correzioni effettuate tra i mesi di giugno e luglio del 1965).

b. 124
Ultime bozze volume del Piano di sviluppo economico
[1965]

71. Ultime bozze [1965]
Le bozze di stampa non recano segni di correzione.

b. 125
"Servizi […] Volume XI Collana tomi I-II-III-IV-V-VI"
1966

72. "Struttura e problemi dei servizi in Umbria" 1966
Il fascicolo contiene le bozze del vol. 11 della collana degli studi per il Piano regionale di sviluppo, tomi 1-6: credito, fonti di energia, commercio, cooperative di consumo, valore aggiunto, strutture formative.

b. 126
"Servizi […] Volume XI Collana tomi VIII-IX-X-XI-XII-XIII"
1966

73. "Struttura e problemi dei servizi in Umbria" 1966
Il fascicolo contiene le bozze del vol. 11 della collana degli studi per il Piano regionale di sviluppo, tomi 8-13: turismo, occupazione/licenziamenti, movimento pendolare, cultura, fauna ittica.

Aggiornamento e revisione del Piano

b. 127
Aggiornamento e revisione del Piano
1962 - 1964

74. Revisione del Piano di sviluppo 1962-1964
Il fascicolo è costituito da sottofascicoli corrispondenti alle proposte di revisione del Piano di sviluppo formulate dai responsabili delle ricerche di settore: ing. Mario Serra, viabilità; Indovina-Ascione, industria; Federici e Bellini, infrastrutture e servizi; Pagani, imprenditorialità; Serra-Zanetti, turismo; Tullio Seppilli, deruralizzazione.

b. 128
Aggiornamento e revisione del Piano
1962 - 1964

75. Revisione del Piano di sviluppo 1962-1964
Il fascicolo è costituito da sottofascicoli corrispondenti alle proposte di revisione del Piano di sviluppo formulate dai responsabili delle ricerche di settore: prof. Guerrieri, agricoltura; prof. Tancredi Bianchi, credito; Angelo Detragiache, industria e occupazione; dr. Sergio Bertuglia, artigianato; Svimez, sviluppo scolastico; ing. Rasimelli, energia elettrica e risorse idriche; prof. Siro Lombardini,

revisione generale del Piano e stesura definitiva delle relazioni finali e conclusive delle varie ricerche. Il fascicolo contiene inoltre le bozze dei volumi II, III e IV del Piano di sviluppo.

b. 129
" 'Schema' + Corrispondenza CRPE"
1967

76. "Progetto di schema. C.P. [Comitato programmazione] 7/11/67" 1967
Il fascicolo contiene corrispondenza riguardante la definitiva stesura dello Schema regionale di sviluppo, le discussioni e gli emendamenti al testo, integrazioni e proposte.

77. "Schema. Osservazioni. Emendamenti" 1967
Il fascicolo contiene atti analoghi a quello precedente provenienti dai comuni, dalle camere di commercio e dalle associazioni sindacali, nonché da singoli studiosi.

b. 130
"Aggiornamento Schema. 1969"
1967 - 1969

78. Atti riguardanti le proposte di aggiornamento dello Schema regionale di sviluppo 1967-1969
Il fascicolo contiene corrispondenza con altri istituti di ricerca e con gli enti locali territoriali, elaborati dattiloscritti, appunti e rassegna stampa sui seguenti settori: ferrovie, assetto territoriale e "Progetto 80", porti-aeroporti, viabilità, metanodotti, acquedotti, edilizia popolare, edilizia scolastica e universitaria, sanità, servizi assistenziali e sociali, telefonia, ascolto radiotelevisivo, turismo.

b. 131
"Documentazione base ricerche. Programma economico nazionale. 1972-73"
1969 - 1973

79. "Gruppo studio 'Progetto 80' " 1969-1971
Il fascicolo contiene corrispondenza riguardante il cosiddetto "Progetto 80", per l'analisi e le prospettive delle risorse territoriali e dell'assetto territoriale (riequilibri ecc.): aree metropolitane e sistemi di trasporto/comunicazione.

80. "Programma economico nazionale 1971-1975. Parte speciale" 1971-1973
Il fascicolo contiene corrispondenza e atti delle commissioni permanenti del Consiglio regionale e della Giunta regionale (osservazioni, disegni di legge ecc.).

b. 132
"1971. Programma economico: nazionale, regionale"
1971

81. Programma economico regionale e nazionale 1971
Il fascicolo contiene atti degli organi di governo regionali (bozze e disegni di legge) e fotoriproduzioni di atti normativi.

Raccolte di atti normativi riguardanti gli interventi per lo sviluppo nazionale e regionale

b. 133
Leggi e proposte di legge
1963 - 1967

82. Leggi e proposte di legge 1963-1967
Il fascicolo contiene i testi e i disegni di legge (da Gazzette Ufficiali o sotto forma di fotocopie) riguardanti gli interventi per il Mezzogiorno, la cultura, l'agricoltura, il personale del Ministero del bilancio e della programmazione economica, i consorzi, la ricettività alberghiera e turistica, la programmazione economica regionale, le risorse idriche, il credito, la classificazione stradale, la navigazione interna, i comprensori, l'occupazione, l'assistenza.

b. 134
"Leggi"
1964 - 1968

83. Leggi 1964-1968
Il fascicolo contiene i testi e i disegni di legge (da Gazzette ufficiali o sotto forma di fotocopie) riguardanti le agevolazioni fiscali e creditizie, le costruzioni stradali e autostradali, gli incentivi alla piccola e media industria e artigianato, i bacini imbriferi montani, i consorzi di bonifica, il piano nazionale ospedaliero transitorio, la situazione economica dell'Umbria, i finanziamenti opere pie e cassa depositi e prestiti, lo sviluppo dell'economia regionale.

b. 135
"Leggi. Gazzette U. Documentazione"
1964 - 1969

84. Leggi e proposte di legge 1964-1969
Il fascicolo contiene i testi e i disegni di legge (da Gazzette Ufficiali o sotto forma di fotocopie) riguardanti la finanza locale e credito a favore degli enti locali, il rinnovo della legge per la montagna, le sistemazioni idraulico-forestali, le leggi programmatiche, l'istruzione, i consorzi, l'urbanistica, il patrimonio storico artistico e architettonica, l'agricoltura.

b. 136
"Leggi e documenti legislativi. Vari"
1966 - 1972

85. "Legislazione agricoltura" 1966-1971
Il fascicolo contiene i testi e i disegni di legge (da Gazzette Ufficiali o sotto forma di fotocopie) e atti del Consiglio regionale.

86. "Legislazione istruzione e scuole materne" 1968-1971
Il fascicolo contiene atti analoghi a quello precedente.

87. “Schemi Decreti delegati e leggi Cassa Mezzogiorno” 1971-1972
Il fascicolo contiene atti analoghi a quello precedente.

88. “Bollettino ufficiale della Regione dell’Umbria” 1972
Il fascicolo contiene i provvedimenti normativi in materia di trasferimento alle regioni a statuto ordinario delle funzioni amministrative statali in materia di circoscrizioni comunali e di polizia locale urbana e rurale e del relativo personale, assistenza sanitaria, territorio, comunicazioni, turismo e industria alberghiera.

b. 137
“Leggi e legislazione. Anni vari”
1966 - 1974

89. “Legislazione zone depresse” 1966
Il fascicolo contiene esemplari dattiloscritti.

90. “Legislazione ospedaliera e sanitaria” 1968-1970
Il fascicolo contiene normativa emanata dalla Gazzetta Ufficiale.

91. “Regione” 1968-1974
Il fascicolo contiene normativa emanata dagli organi di governo regionali (Consiglio e Giunta).

Convegni, seminari e dibattiti
1961 - 1972

La serie è costituita da atti cronologicamente compresi tra il 1961 ed il 1972 raccolti in 10 buste. La documentazione comprende inviti, programmi di conferenze e di incontri di studio prevalentemente a carattere socio-economico, ovvero riguardanti le prospettive di sviluppo economico regionale nei seguenti settori: viabilità, eventi culturali, urbanistica, valorizzazione delle risorse paesaggistiche e naturalistiche, corsi di aggiornamento formativo, dinamica occupazionale.

fascc.

b. 138
“Convegni vari”
1961 - 1969

1. Convegni, seminari e dibattiti 1961
Il fascicolo contiene inviti e programmi della conferenza sulle economie regionali (Bruxelles).

2. Convegni, seminari e dibattiti 1962
Il fascicolo contiene inviti e programmi del convegno nazionale di Urbanistica (Perugia), del IV congresso della Unione sindacale provinciale Cisl (Perugia), dell’assemblea generale dei periti agrari umbri (Todi).

3. Convegni, seminari e dibattiti 1962-1963
Il fascicolo contiene inviti e programmi del convegno sull’urbanistica (Milano).

4. Convegni, seminari e dibattiti 1963
Il fascicolo contiene inviti e programmi relativi ai seguenti eventi: riunione dei giornalisti sul Piano di sviluppo economico (Perugia), convegno internazionale di studio su immigrazione, lavoro e pato-

logia mentale (Milano), convegno della Regione Toscana sui problemi dello sviluppo economico (Firenze), convegno nazionale di Antropologia culturale (Roma), convegno su industria e agricoltura nel Mercato europeo comune (Terni), convegno di studi su Il Polesine (Rovigo), tavola rotonda sul sistema idroviario nella politica di sviluppo nazionale (Milano).

5. Convegni, seminari e dibattiti 1964
Il fascicolo contiene inviti e programmi del convegno di studio sull'ordinamento della Facoltà di Scienze politiche e sociali (Torino), convegno interregionale per la costruzione della E7-Romea (Città di Castello).

6. Convegni, seminari e dibattiti 1965
Il fascicolo contiene inviti e programmi del convegno nazionale sulla cooperazione ortofrutticola (Roma), convegno sulle prospettive evolutive dell'economia agricola dell'Alta Val Tiberina aretina e perugina (Città di Castello).

7. Convegni, seminari e dibattiti 1966
Il fascicolo contiene inviti e programmi del convegno sulla difesa del Monte Subasio (Assisi), convegno di studio sulla valorizzazione turistica e lo sviluppo economico della città di Nocera Umbra (Nocera Umbra), corso di aggiornamento per capi di istituto e docenti degli istituti tecnici dell'Umbria per la realizzazione di progetti pilota sui problemi dell'istruzione tecnica e professionale (Perugia) e sulla presenza delle aziende a partecipazione statale a Terni.

8. Convegni, seminari e dibattiti 1967
Il fascicolo contiene inviti e programmi del convegno sui problemi del tabacco (Città di Castello), tavola rotonda sulla Valdichiana (Perugia), convegno sugli interventi straordinari a favore delle aree depresse (Foligno), convegno sulla viabilità interregionale: S.S. 3 Flaminia e S.S. 76 della Val d'Esino (Valsorda di Gualdo Tadino); convegno sulle attività culturali degli enti locali toscani (Firenze); pubblicazione di una guida sull'ospitalità in Italia (L'Editrice dell'automobile, Roma).

9. Convegni, seminari e dibattiti 1967-1968
Il fascicolo contiene inviti e programmi di conferenze su: traffico e circolazione, problemi dell'igiene mentale, urbanistica, agricoltura, turismo, artigianato, occupazione operaia.

10. Convegni, seminari e dibattiti 1969
Il fascicolo contiene inviti e programmi delle conferenze sulla programmazione urbanistica e commercio, industrie chimiche e programmazione, industrializzazione dell'edilizia, convegno sul Consorzio di bonifica montana dell'Alto Chiascio ed Assino (Gubbio), Ferrovia Roma-Firenze (Roma), convegno sull'occupazione femminile (Terni), giornata di studio sui problemi della conservazione del suolo (Orvieto).

11. "Vari Convegni e incontri 1969" 1969
Il fascicolo contiene inviti e programmi di incontri su: sviluppo economico regionale (Perugia), partecipazione ed efficienza nella costruzione delle strutture politico-amministrative regionali e locali (Pavia), problemi economici della Cee (Perugia), congresso dell'Alleanza provinciale dei contadini (Perugia), festa dell'olivo e sagra della bruschetta (Spello), tutela della salute e disciplina dei farmaci nella programmazione nazionale; inoltre contiene anche programmi di concerti e di eventi culturali.

b. 139
"Convegno CCIA TR 26/1/1964 Indennizzi ENEL"
1964

12. Convegno di studio sul problema dei reinvestimenti Enel 1964
Il fascicolo contiene gli atti preparatori, gli inviti, le adesioni, i programmi, le relazioni del presidente del Crpseu e del presidente del Comitato scientifico prof. Siro Lombardini e corrispondenza

riguardante il convegno organizzato dal Crpseu tenutosi presso la sede della Camera di commercio di Terni, in vista delle decisioni che l'Iri era in procinto di prendere.

b. 140
Convegno sulla siderurgia
1966

13. "Atti del Convegno su le possibili iniziative industriali nel campo delle seconde lavorazioni siderurgiche" 1966
Il fascicolo contiene gli atti del convegno, organizzato dalla Camera di commercio industria e agricoltura di Terni e tenutosi a Terni nel giorni 11-13 marzo 1966.

b. 141
"Convegni"
1966 - 1969

14. Convegni, seminari e dibattiti 1966
Il fascicolo contiene inviti e programmi dei seguenti incontri: Per una programmazione regionale delle strutture sanitarie (Firenze), conferenza internazionale di servizio sociale (Washington), convegno di studio sulla presenza delle aziende a partecipazione statale nell'economia di Terni (Terni).

15. Convegni, seminari e dibattiti 1967
Il fascicolo contiene inviti e programmi dei seguenti incontri: I convegno nazionale di urbanistica commerciale (Trento) e convegno sulle possibilità di sviluppo della città di Todi (Todi).

16. Convegni, seminari e dibattiti 1968
Il fascicolo contiene inviti e programmi dei seguenti incontri: invito al corso sui problemi dell'economia territoriale (Roma), invito al corso di qualificazione per tecnici agrari in attività di assistenza tecnica (Roma), convegno su Il personale sanitario non medico nella programmazione sanitaria (Perugia), XIV conferenza internazionale di servizio sociale (Helsinki), Fiera campionaria internazionale di Milano, tavola rotonda sulla contrattazione programmata tra gli istituti regionali di ricerche e studi dell'Italia centrale (Perugia), convegno mostra sulla trasformazione dell'agricoltura (Città di Castello), tavola rotonda sui problemi dell'agricoltura in relazione al Mec agricolo (Perugia), III convegno nazionale di antropologia culturale: L'antropologia culturale di fronte alla crisi e al mutamento dei valori nella società moderna (Perugia), invito al convegno sugli idrocarburi (Genova).

17. Convegni, seminari e dibattiti 1969
Il fascicolo contiene inviti e programmi dei seguenti incontri: I problemi organizzativi degli enti locali italiani (Bari), I convegno sul termalismo la climatologia e il turismo in Nocera Umbra, convegno degli ingegneri della bonifica (Firenze), conferenza nazionale delle acque (Roma), conferenza sanitaria provinciale (Firenze), convegno-mostra sulla trasformazione agricola (Città di Castello), convegno sulla cooperazione agricola (Perugia), conferenza regionale sulle partecipazioni statali nelle Marche (Ancona), invito al convegno regionale degli amministratori e dei dirigenti degli enti locali della Regione lombarda (Milano), convegno nazionale sull'agricoltura italiana 1980: Studio dei riflessi maggiormente innovativi delle proposte Mansholt (Como), convegno su Le frane del colle di Todi (Todi), I congresso provinciale dell'Unione coltivatori italiani (Perugia), convegno di studio su L'evoluzione del problema montano e la bonifica (Asiago), convegno di studi su La Toscana nel regime fascista, 1922-1939 (Firenze), simposio su La meccanizzazione dell'impresa coltivatrice negli anni '70 (Lucca), incontro di studi sul tema La montagna umbra e il turismo (Fossato di Vico), convegno di studio su Gli enti ospedalieri e la pianificazione sanitaria regionale (Milano), incontro su Strade e ferrovie nella storia e nella realtà umbra (Perugia).

b. 142
"Convegno viabilità TR 22/7/1967"
1967

18. "Convegno viabilità Terni 22 luglio 1967" 1967
Il fascicolo contiene corrispondenza, inviti, mappe e testi degli interventi del convegno organizzato dal Crpseu e tenutosi presso la Camera di commercio di Terni, sull''inserimento' dell'Umbria nella rete delle grandi vie di comunicazione del paese.

b. 143
"Convegni"
1967 - 1968

19. Convegni 1967-1968
Il fascicolo contiene esclusivamente un raccoglitore con scomparti a rubrica alfabetica (per istituto mittente) contenente inviti a convegni, seminari, tavole rotonde ecc. prevenuti al Crpseu.

b. 144
"Convegni"
1968

20. Convegni, seminari e dibattiti 1968
Il fascicolo contiene inviti e programmi dei seguenti incontri: La tutela e la disciplina dei farmaci nella programmazione economica nazionale (Reggio Emilia), Studio sulla pianificazione degli impianti sportivi nel Lazio nel quadro della programmazione economica regionale (Roma), convegno su I nuovi compiti dei governi locali nel quadro della programmazione dello sviluppo, con particolare riguardo al problema dei trasporti (Roma), III convegno nazionale di Antropologia culturale: La antropologia culturale di fronte alla crisi e al mutamento dei valori nella società moderna (Perugia), convegno sul servizio medico di azienda, promosso dall'Ente nazionale per la prevenzione degli infortuni (Roma), incontro su La riforma dell'assistenza sanitaria di base e la funzione degli ufficiali sanitari (Perugia), convegno città-campagna (Firenze), convegno sui problemi dell'igiene mentale nella scuola dell'obbligo (Foligno), convegno di urbanistica: Urbanesimo metropolitano e sviluppo umano (Assisi), seminario Onu su Le pubbliche relazioni nei servizi sociali (Arnoldshain, Francoforte sul Meno), convegno regionale sul problema del trasporto d'urgenza in ospedale come servizio pubblico dell'organizzazione sanitaria (Foligno), convegno europeo sulla gioventù (Milano), tavola rotonda sulla regionalizzazione degli investimenti con particolare riguardo ai trasporti (Perugia), convegno di studio per la ricerca e il potenziamento dei mercati turistici stranieri (Perugia), congresso internazionale sul tartufo (Spoleto), I convegno sui problemi della gestione aziendale (Perugia), convegno turistico promosso dalla organizzazione turistica dell'Umbria (Perugia), XXV conferenza del traffico e della circolazione (Stresa), convegno per la difesa della ferrovia Spoleto-Norcia (Spoleto), XII congresso nazionale su L'iniziativa urbanistica delle regioni (Napoli), conferenza regionale periodica Enel per l'Umbria (Perugia), convegno su Le previsioni demografiche regionali nel quadro della programmazione economica (Torino), convegno su La pianificazione regionale (Sorrento). Il fascicolo contiene, inoltre, un sottofascicolo che comprende gli opuscoli "Produttività. Rivista mensile", a. XIX, n. 3 (1968), "Caffè Club. Pubblicazione bimestrale per i pubblici esercizi", a. II nn. 7 e 9; corsi e convegni estivi del Centro studi e formazione sociale Fondazione Emanuela Zancan Padova, in particolare su L'unità locale di servizi.

b. 145
"Convegni"
1969 - 1971

21. "Convegni" 1969-1971
Il fascicolo contiene inviti e corrispondenza riguardante incontri, convegni, congressi, tavole rotonde organizzate da istituti di ricerca, enti diversi ed associazioni prevalentemente a carattere socio-economico.

b. 146
"Convegni"
1969 - 1971

22. Convegni, seminari e dibattiti 1969
Il fascicolo contiene inviti e programmi dei seguenti incontri: convegno relativo all'indagine sui problemi di intervento per il consolidamento del colle di Todi e per l'eliminazione dei pericoli delle frane (Todi), convegno dei quadri dirigenti della Cisl (Perugia), conferenza agraria promossa dal Comune di Terni, convegno sui problemi del Comprensorio orvietano (Orvieto), IX congresso provinciale Cgil (Perugia).

23. Convegni, seminari e dibattiti 1970
Il fascicolo contiene il bilancio della manifestazione fieristica di Bastia.

24. Convegni, seminari e dibattiti 1971
Il fascicolo contiene inviti e programmi dei seguenti incontri: convegno regionale su Presenze e manifestazioni culturali, politica dei centri storici, direttrici di intervento della Regione (Orvieto), convegno sul tema La politica industriale nelle regioni e l'intervento delle partecipazioni statali (Ancona).

25. Convegni, seminari e dibattiti s. d.
Il fascicolo contiene inviti e programmi del convegno Dc di Montecatini su "Realizzarsi della dimensione istituzionale delle regioni".

b. 147
"CRPSEU Seminari 1972"
1972

26. "1. Le tecniche della pianificazione sociale (sede)" 1972
Il fascicolo contiene un "appunto introduttivo" al seminario di Perugia organizzato dal Crpseu.

27. "2. IVA (Villalago)" 1972
Il fascicolo contiene gli indirizzari degli intervenuti al seminario di Perugia sull'attuazione dell'imposta sul valore aggiunto (Iva), il testo dello schema del decreto legislativo e corrispondenza.

"Pubblicazioni e documenti"
1960 - 1972

La serie è costituita da atti degli anni 1960-1972 raccolti in 63 buste. La serie è così denominata in ragione delle intestazioni rinvenute sulle buste originali che fanno riferimento a tutti i lavori di ricerca eseguiti dal Crpseu in attuazione dei propri compiti istituzionali. Detti lavo-

ri, contrassegnati da una numerazione progressiva annuale, si presentano sotto forma di dattiloscritti, più raramente di pubblicazione a stampa vera e propria, saltuariamente sotto forma di articolo di periodico, e sono talvolta accompagnati da corrispondenza, verbali di riunioni, questionari, testi di relazioni ed interventi prodotti in occasione di convegni, rappresentazioni cartografiche, appunti e promemoria.

fascc.

b. 148

"1960. Archivio pubblicaz. n. 1-3"

1. "Estratto dal discorso pronunciato dal Ministro per l'industria e il commercio, On. Emilio Colombo, alla Camera dei Deputati il 17/2/1960 a conclusione della discussione promossa dalle mozioni e dalla interpellanza presentate sulla situazione dell'Umbria. La costituzione dei Comitati regionali per la elaborazione dei piani regionali di sviluppo economico"
   Documento n. 2; dattiloscritto di cc. 4.
2. "Centro regionale per lo sviluppo economico dell'Umbria. Programma delle ricerche per la formulazione del piano di sviluppo economico dell'Umbria"
   Documento n. 3, luglio 1960; dattiloscritto di pp. 32.

b. 149

"Pubblicazioni - Documenti 1961 dal 1 al 17"

1. "Lettera del Ministro per l'Industria e Commercio, On. E. Colombo in data 9.1.1961 al Presidente del Centro regionale per il piano di sviluppo economico dell'Umbria" sulla costituzione del "Comitato regionale per l'elaborazione del piano di sviluppo dell'Umbria, Roma 9.1.1961"
   Documento n. 1; dattiloscritto di cc. 3, 2 esemplari.
2. "Articolo estratto da «Il Popolo» n. 10 del 10/1/1961"
   Documento n. 2. L'articolo, stampato a p. 1 del quotidiano, è intitolato *I primi tre comitati per i piani regionali di sviluppo economico*.
3. "Alcuni dati ed alcuni indici relativi all'Umbria al 1957"
   Documento n. 3; dattiloscritto di cc. 10, 6 esemplari.
4. "Discorso tenuto da S. E. l'On. Emilio Colombo a Perugia il 10.6.1961"
   Documento n. 5; dattiloscritto di cc. 3, 4 esemplari..
5. "Notizie istituzionali e metodologiche in ordine agli studi ed alle ricerche programmate ai fini della elaborazione del Piano di sviluppo economico per l'Umbria. Agosto 1961. Comunicazione presentata dal Dr. Gianni Fogu, Segretario Generale del «Centro» al Convegno di S. Vincent 3-7.9.1961"
   Documento n. 7; dattiloscritto di cc. 6, 5 esemplari.
6. "Aspetti e prospettive del piano di sviluppo economico dell'Umbria. Agosto 1961. Comunicazione presentata dal Dr. Antonio Garnero, Presidente della Camera di com-

mercio, industria ed agricoltura di Terni e membro del Comitato di Presidenza del «Centro», al Convegno di S. Vincent, 3-7.9.1961"
Documento n. 8; dattiloscritto di cc. 8, 3 esemplari.

7. "Alcuni dati sui piani regionali di sviluppo economico alla luce della esperienza umbra, rispetto al contesto speciale nel quale vengono realizzati e formulati. Agosto 1961. Intervento dell'On. Filippo Micheli, Presidente dell'Associazione per lo sviluppo economico dell'Umbria e Presidente del «Centro» al Convegno di S. Vincent, 3-7.9.1961"
Documento n. 9; dattiloscritto di cc. 6, 2 esemplari.

8. "Il ruolo degli Enti locali in una politica di programmazione a livello regionale. Agosto 1961. Comunicazione del Sig. Fabio Fiorelli, Presidente della Amministrazione Provinciale di Terni e membro del Comitato di Presidenza del «Centro» al Convegno di S. Vincent, 3-7.9.1961"
Documento n. 10; dattiloscritto di cc. 5, 2 esemplari.

9. "Relazione sull'indagine campionaria sulle attività artigiane nell'Umbria. Agosto 1961. A cura del dott. Cristoforo Sergio Bertuglia. Si tratta della relazione inviata con lettera in data 24 agosto 1961 al Ministero per l'industria e il commercio"
Documento n. 11; dattiloscritto di pp. 22, 5 esemplari.

10. "Convegno A.I.S.S. Rapporto Dr. Giovanni Fogu. 4-5/11/1961"
AISS: Associazione italiana di scienze sociali, Centro nazionale di prevenzione e difesa sociale, Sezione sociologica.
Documento n. 12. Il fascicolo comprende la relazione sul tema "Sociologi e centri di decisione politica e sociale in Italia", Ancona 4-5 novembre 1961, dattiloscritto di cc. 12, 2 esemplari, carteggio con gli organizzatori del convegno e tracce di altri interventi.

11. Centro regionale per il piano di sviluppo economico dell'Umbria. Associazione per lo sviluppo economico dell'Umbria. Camere di commercio, industria e agricoltura di Perugia e di Terni. Amministrazioni provinciali di Perugia e di Terni, *Progetti degli studi e delle indagini intese ad accertare le concrete possibilità di espansione dell'economia umbra e volte alla formulazione di un piano regionale di sviluppo. 1ª bozza*, Perugia, Tipografia Giostrelli, 1961, 97 p.
Documento n. 13. Il fascicolo contiene esclusivamente l'allegato a stampa sopra descritto.

12. "Struttura del documento finale del «Piano», novembre 1961"
Documento n. 14; dattiloscritto di cc. 2, 8 esemplari, corredato da una nota del responsabile dell'Ufficio regionale di coordinamento Nicola Fogu indirizzata a tutti i membri del Comitato scientifico e del Comitato di presidenza del Crpseu, 18 giugno 1962 (con il seguente oggetto: Memoria sulla configurazione del documento del "piano". Indice generale del materiale che sarà utilizzato per la elaborazione del Piano).

13. "Appunto su alcuni dei problemi connessi ai piani regionali di sviluppo economico. 1961"
Documento n. 15; dattiloscritto di cc. 9, 2 esemplari.

14. "Intervento ministro Colombo Insediamento comitato regionale. 10/6/1961"
Documento n. 16. Vuoto.

15. "«Italia 61». Dichiarazioni onorevoli Micheli e prof. Lombardini"
Documento n. 17; dattiloscritto di cc. 2, 4 esemplari; nota proveniente dall'Amministrazione della Provincia di Perugia e diretta a Nicola Fogu, 2 aprile 1963.

b. 150

"Pubblicazioni - Documenti Anno 1962. Dal n. 1 al 24"

1. "Riunione Consigli Provinciali Pg e TR. 2/4/1962 a TR"
   Documento n. 1. Il fascicolo contiene: estratto del verbale della riunione congiunta dei consigli provinciali di Perugia e Terni del 2 aprile 1962 a Terni (5 esemplari dattiloscritti), appunti e corrispondenza inerenti alla formulazione del Piano di sviluppo economico dell'Umbria.

2. "18/6/1962"
   Documento n. 2. Il fascicolo contiene i dattiloscritti intitolati "Indice generale del materiale che sarà utilizzato per la elaborazione del «piano»", dattiloscritto di cc. 7, e "Struttura del documento finale del «Piano», sulla base della discussione fatta nella riunione del Comitato Scientifico dell'11, 12 e 1 novembre 1961".

3. "Centro regionale per il piano di sviluppo economico dell'Umbria. La popolazione dei comuni dell'Umbria dal 1861 al 1960 (relazione preliminare. Stesura provvisoria). Settore ricerche demografiche, Direzione ricerche: prof.ssa Nora Federici, a cura del Dott. Luigi Bellini, Luglio 1961"
   Documento n. 3; dattiloscritto di cc. 62.

4. "Centro regionale per il piano di sviluppo economico dell'Umbria, Perugia. Composizione per sesso ed età della popolazione dei comuni umbri al censimento 1951 e al 17 luglio 1961, IV. Comitato scientifico Ricerche dirette dalla prof.ssa Nora Federici. Relazione preliminare a cura del Dott. Luigi Bellini. Bozza riservata Relazione provvisoria"
   Documento n. 6; dattiloscritto di cc. 111.

5. "Centro regionale per il piano di sviluppo economico dell'Umbria, Perugia. Relazione preliminare sui problemi dell'agricoltura nella Regione Umbria, I. Comitato scientifico Ricerche sull'agricoltura, dirette dal Prof. Giuseppe Guerrieri"
   Documento n. 8; dattiloscritto di cc. 91.

6. "Centro regionale per il piano di sviluppo economico dell'Umbria, Perugia. Criteri seguiti nella delimitazione delle zone omogenee per l'Agricoltura Umbra (Relazione a cura del Prof. Giuseppe Guerrieri, con introduzione del Dott. Mario Santi. 15.6. Relazione Provvisoria Bozza riservata. Comitato scientifico Relazioni metodologiche, raccolte dall'Ufficio Regionale di Coordinamento"
   Documento n. 9; dattiloscritto di cc. 9.

7. "Centro regionale per il piano di sviluppo economico dell'Umbria, Perugia. Stato dell'Industria manifatturiera Umbra con indicazioni di possibili interventi per favorire il suo sviluppo, I. Relazione Provvisoria Bozza riservata. Comitato scientifico Ricerche sull'industria, dirette dall'ing. Silvio Leonardi"
   Documento n. 15; dattiloscritto di cc. 84.

8. "Centro regionale per il piano di sviluppo economico dell'Umbria, Perugia. Una analisi statistica ed una indagine campionaria sulla struttura industriale Umbra (a cura del Dottor Francesco Indovina). 4.2. Relazione Provvisoria Bozza riservata. Comitato scientifico Ricerche sull'industria, dirette dall'ing. Silvio Leonardi"
   Documento n. 16; dattiloscritto di cc. 169.

9. "Centro regionale per il piano di sviluppo economico dell'Umbria, Perugia. Primi risultati della ricerca sull'imprenditorialità in Umbria. 6.1. Relazione Provvisoria Bozza

riservata. Comitato scientifico Ricerche sull'imprenditorialità, dirette dal prof. Angelo Pagani"
Documento n. 19; dattiloscritto di cc. 114.

10. "Centro regionale per il piano di sviluppo economico dell'Umbria, Perugia. Considerazioni economiche e urbanistiche sulle proposte alternative per il raccordo verso Nord con l'Autostrada del Sole, a cura degli ingg. Mario Serra ed Ilvano Rasimelli. Comitato scientifico Ricerche sui trasporti, la viabilità e le comunicazioni, dirette dalla S.p.a. S.O.M.E.A. di Milano e coordinate dagli ingg. Mario Serra ed Ilvano Rasimelli"
Documento n. 22; dattiloscritto di cc. 8.

11. "Centro regionale per il piano di sviluppo economico dell'Umbria, Perugia. Studio preliminare sulla viabilità Umbra e sulle sue connessioni con la viabilità nazionale (Relazione conclusiva della prima fase della ricerca sui trasporti, la viabilità e le comunicazioni, per la parte tecnica, a cura degli ingg. Mario Serra ed Ilvano Rasimelli. 9.3. Relazione Provvisoria Bozza riservata. Comitato scientifico Ricerche sui trasporti, la viabilità e le comunicazioni, dirette dalla S.p.a. S.O.M.E.A. di Milano e coordinate dagli ingg. Mario Serra ed Ilvano Rasimelli, per gli aspetti tecnici"
Documento n. 24; dattiloscritto di cc. 113.

b. 151
"C.R.P.S.E.U. 1962. n. 19 (Imprenditorialità)"

12. "Centro regionale per il piano di sviluppo economico dell'Umbria, Perugia. Primi risultati della ricerca sull'imprenditorialità in Umbria. 6.1. Relazione Provvisoria Bozza riservata. Comitato scientifico Ricerche sull'imprenditorialità, dirette dal prof. Angelo Pagani"
Documento n. 19. Il fascicolo contiene 3 esemplari del dattiloscritto (una minuta e 2 copie rilegate) ed il questionario utilizzato per l'indagine.

b. 152
"Piano Relazioni provvisorie Studi settoriali. 1962. Dal 25 al 48"

13. "Centro regionale per il piano di sviluppo economico dell'Umbria, Perugia. Appunti sulla razionalizzazione del territorio agricolo Umbro (Memoria a cura dell'ing. Ilvano Rasimelli), 2.3. Relazione provvisoria Bozza riservata. Comitato scientifico Ricerche sull'Agricoltura, dirette dal Prof. Giuseppe Guerrieri"
Documento n. 25; dattiloscritto di cc. 4.

14. "Centro regionale per il piano di sviluppo economico dell'Umbria, Perugia. La situazione urbanistica ed il turismo in Umbria (a cura del Prof. Arch. Giovanni Astengo), 10.9. Relazione provvisoria Bozza riservata. Comitato scientifico Ricerche sull'Urbanistica ed il Turismo, dirette dal Prof. Arch. Giovanni Astengo"
Documento n. 27; dattiloscritto di cc. 19, 2 esemplari.

15. "Centro regionale per il piano di sviluppo economico dell'Umbria, Perugia. I centri storici della valle del Clitunno (a cura dell'Arch. Mario Coppa), 10.2. Relazione provviso-

ria Bozza riservata. Comitato scientifico Ricerche sull'Urbanistica ed il Turismo, dirette dal Prof. Arch. Giovanni Astengo"
Documento n. 29; dattiloscritto di cc. 50, 3 esemplari.

16. "Centro regionale per il piano di sviluppo economico dell'Umbria, Perugia. I centri storici nella zona del Peglia e del Nestore (a cura dell'Arch. Italo Insolera), 10.3. Relazione provvisoria Bozza riservata. Comitato scientifico Ricerche sull'Urbanistica ed il Turismo, dirette dal Prof. Arch. Giovanni Astengo"
Documento n. 30; dattiloscritto di cc. 30, 2 esemplari.

17. "Centro regionale per il piano di sviluppo economico dell'Umbria, Perugia. I centri storici nella zona dell'Amerino (a cura dell'Arch. Renzo Pardi), 10.4. Relazione provvisoria Bozza riservata. Comitato scientifico Ricerche sull'Urbanistica ed il Turismo, dirette dal Prof. Arch. Giovanni Astengo"
Documento n. 31; dattiloscritto di cc. 18, 2 esemplari.

18. "Centro regionale per il piano di sviluppo economico dell'Umbria, Perugia. La valorizzazione turistica della Regione (a cura dell'Arch. Francesco Zannetti e dell'Ing. Mario Serra), 10.5. Relazione provvisoria Bozza riservata. Comitato scientifico Ricerche sull'Urbanistica ed il Turismo, dirette dal Prof. Arch. Giovanni Astengo"
Documento n. 32; dattiloscritto di cc. 23, 3 esemplari.

19. "Centro regionale per il piano di sviluppo economico dell'Umbria, Perugia. Studio urbanistico sui centri frazionali e rurali della Regione (a cura dell'Arch. Mario Manieri Elia), 10.6. Relazione provvisoria Bozza riservata. Comitato scientifico Ricerche sull'Urbanistica ed il Turismo, dirette dal Prof. Arch. Giovanni Astengo"
Documento n. 34; dattiloscritto di cc. 39.

20. "Centro regionale per il piano di sviluppo economico dell'Umbria, Perugia. Il mercato del credito in Umbria. 11.1. Relazione provvisoria Bozza riservata. Comitato scientifico Ricerche sul mercato del Credito, dirette dal Prof. Tancredi Bianchi"
Documento n. 35; dattiloscritto di cc. 80.

21. "24/6/1962. A Castello"
Documento n. 45. Il fascicolo contiene gli "Atti dell'Assise dei Consigli Comunali dell'Alta Valle del Tevere (Città di Castello) 24 giugno 1962", per la discussione dei problemi economici del territorio, per arrivare alla formulazione di precise proposte nell'ottica della realizzazione del Piano di sviluppo economico regionale.

22. "Luglio 1962"
Documento n. 46. Il fascicolo contiene appunti dattiloscritti riguardanti "L'Ente di promozione e finanziamento di nuove iniziative industriali per l'Umbria" tratti dalle discussioni nell'ambito di varie riunioni del Comitato scientifico, a cura dell'Ufficio regionale di coordinamento.

23. "Centro regionale per il piano di sviluppo economico dell'Umbria, Perugia. Il piano di sviluppo economico della Regione Umbria. Documento preliminare Bozza riservata Riproduzione vietata. Finito di stampare il 31 agosto a cura dell'Ufficio Stampa del Centro Regionale"
Documento n. 47; dattiloscritto di cc. 406.

24. "Progetti Studi e Indagini. Settembre 1962"
Documento n. 48. Il fascicolo contiene appunti dattiloscritti e l'allegato a stampa Centro regionale per il piano di sviluppo economico dell'Umbria, *Progetti degli studi e delle indagini volte alla formulazione del piano di sviluppo economico dell'Umbria*, Perugia, Tipografia Giostrelli, 1962.

b. 153

"Piano-Relazioni provvisorie 1962. Studi settoriali. Dal 49 al 53"

25. "ENEL. Settembre 1962"
Documento n. 49. Il fascicolo contiene appunti dattiloscritti e manoscritti riguardanti "Il problema della nazionalizzazione dell'energia elettrica in relazione al testo di legge elaborato dalla Commissione parlamentare dei 45 che prevede la nazionalizzazione della Terni elettrica".

26. "Riunione Sindaci 28/10/1962"
Documento n. 51. Il fascicolo contiene gli atti - sotto forma di appunti dattiloscritti e manoscritti - della riunione dei sindaci dei comuni umbri, tenutasi a Perugia, il 28 ottobre 1962, in ordine alla formulazione del Piano di sviluppo economico dell'Umbria.

27. "Comune di Spoleto 31.10.1962 ore 16"
Documento n. 52. Il fascicolo riguarda "lo stato attuale dei lavori di formulazione del piano di sviluppo e le prospettive per la sua attuazione" e contiene la relazione del presidente del Crpseu on. Filippo Micheli, prodotta in occasione della riunione svoltasi a Spoleto il 31 ottobre 1962.

28. "Documento di prima stesura del Piano regionale di sviluppo economico dell'Umbria. Approvato dal Comitato scientifico del Centro regionale nel dicembre 1962"
Documento n. 53. Il fascicolo è costituito dai seguenti dattiloscritti riguardanti il Piano: vol. I, parte prima "Premesse ed obbiettivi generali del piano", cc. 59; vol. II, parte seconda "Il piano di sviluppo economico dell'Umbria. Capitoli I-II-III", cc. 63-307; vol. IV, parte seconda "Il piano di sviluppo economico dell'Umbria. Capitoli VII-VIII-IX", cc. 619-873 (2 esemplari).

b. 154

"Pubblicazioni Documenti 1963. Gennaio-Maggio. Dal 1 al 10"

1. "1963"
Documento n. 1. Il fascicolo è costituito dal testo dell'intervento del prof. Tullio Seppilli, direttore di ricerca presso il Crpseu, al convegno di studio su "Il Polesine. Squilibri regionali e politica di piano. Un'area di fuga nell'Italia settentrionale"; l'intervento era incentrato sul quadro di riferimento metodologico e sulla modellistica dell'esodo contadino, dattiloscritto di cc. 8, 2 esemplari.

2. "Articolo CCIA. Gennaio 1963"
Documento n. 2. Il fascicolo contiene l'estratto dell'articolo del dottor Nicola Fogu, segretario generale Crpseu, intitolato *Una politica economica per la rinascita dell'Umbria*, edito in "Nuova economia", gennaio 1963, pp. 3-7.

3. "10.1.1963"
Documento n. 3. Vuoto.

4. "27.1.1963"
Documento n. 4. Vuoto.

5. "Centro regionale per il piano di sviluppo economico dell'Umbria. Atti della manifestazione di presentazione e consegna del Piano di Sviluppo Economico per l'Umbria nella prima e completa stesura. Aula Magna dell'Università degli Studi di Perugia, 27 gennaio 1963. Perugia, marzo 1963. Ciclostilato nel marzo 1963 a cura dell'Ufficio Stampa del Centro Regionale"
Documento n. 5; dattiloscritto di cc. 43.

6. “Febbraio 1963. Relazione sul lavoro svolto dallo Ufficio regionale di coordinamento del Centro regionale dopo il completamento dei lavori di elaborazione del piano di sviluppo da parte del Comitato scientifico (dal dicembre 1962 al maggio 1963)”
Documento n. 6. Il fascicolo contiene appunti dattiloscritti e manoscritti e la minuta di accompagnamento della relazione inviata ai membri del Comitato di presidenza del Crpseu.

7. “Sintesi giornalistica del «Piano». Aprile 1963”
Documento n. 7. Il fascicolo contiene un promemoria dattiloscritto relativo al Piano di sviluppo economico regionale, cc. 4.

8. “17-4-1963”
Documento n. 8. Il fascicolo contiene unicamente l’allegato a stampa Associazione per lo sviluppo economico dell’Umbria - Roma, *Il piano di sviluppo per l’Umbria. Una speranza per la regione un esempio per il paese*, “Quaderni di documentazione”, 4 [1963]

9. “Centro regionale per il piano di sviluppo economico dell’Umbria. Sintesi del documento del piano di sviluppo economico per l’Umbria nella prima e completa stesura del dicembre 1962 (a cura dei Coordinatori di Comitato Scientifico e dell’Ufficio Regionale di Coordinamento). Bozza. Perugia, maggio 1963”
Documento n. 9; dattiloscritto di cc. 78.

10. “Maggio 1963. Sintesi del «Piano»”
Documento n. 10. Il fascicolo contiene appunti dattiloscritti ed il seguente allegato a stampa: Centro regionale per il piano di sviluppo economico dell’Umbria, *Sintesi del documento del piano di sviluppo economico per l’Umbria nella prima e completa stesura del dicembre 1962*, Perugia 1963 (Foligno, Poligrafica Salvati).

b. 155

“Pubblicazioni Documenti 1963 II. Luglio-Dicembre 1963. Dal 11 al 17”

11. “Indennizzi Enel. 22 Agosto 1963”
Documento n. 11. Il fascicolo riguarda gli indennizzi Enel dovuti dallo Stato a seguito della nazionalizzazione del settore elettrico in Umbria e contiene rassegna stampa, corrispondenza e dattiloscritti.

12. “Settembre 1963”
Documento n. 12. Il fascicolo concerne il progetto e la costituzione di una società finanziaria di sviluppo per la regione Umbria, a cura del prof. Tancredi Bianchi, con la collaborazione del prof. Mario Cattaneo, dattiloscritto di cc. 10, 15 esemplari.

13. “Riunione parlamentari 10-10-63 ore 15,30”
Documento n. 13. Il fascicolo contiene corrispondenza ed il verbale dell’incontro del presidente del Comitato scientifico del Crpseu, prof. Siro Lombardini, con i parlamentari dell’Umbria, a Roma, presso la sede dell’Associazione per lo sviluppo economico dell’Umbria, il 10 ottobre del 1963, sul Piano di sviluppo economico per l’Umbria.

14. “Ottobre 1963”
Documento n. 14. Il fascicolo contiene il testo dell’intervento del prof. arch. Giovanni Astengo, direttore delle ricerche sull’urbanistica ed il turismo, al convegno svoltosi a Cagliari il 26 ottobre 1963, sul Piano di sviluppo economico per l’Umbria, dattiloscritto di cc. 18, 6 esemplari.

15. “Dicembre 1963. Ente Regionale promozione industriale”
Documento n. 15. Il fascicolo concerne “La politica per lo sviluppo industriale prevista dal piano

umbro e la istituzione dell'Ente regionale di promozione e finanziamento di nuove iniziative industriali", dattiloscritto di cc. 5, 5 esemplari.

16. "Dicembe 1963"
Documento n. 16. Il fascicolo contiene le "Osservazioni e proposte pervenute sul documento di prima stesura del piano del Dicembre 1962 (a cura dell'Ufficio Regionale di Coordinamento), Perugia, dicembre 1963", dattiloscritto di cc. 101, 2 esemplari.

17. "Dicembre 1963"
Documento n. 17. Il fascicolo contiene un promemoria riguardante le finalità del Crpseu, dicembre 1963, dattiloscritto di cc. 3.

b. 156
"Documenti CRURES. 1964. Dal 1 al 7. Gennaio-Maggio"

1. "Centro regionale per il piano di sviluppo economico dell'Umbria. Il reinvestimento degli indennizzi ENEL nel quadro delle indicazioni del piano di sviluppo economico regionale. Convegno del 26 gennaio 1964 presso la Camera di Commercio, Industria ed agricoltura di Terni. Perugia, gennaio 1964"
Documento n. 1; dattiloscritto di cc. 17.

2. "26 gennaio 1964"
Documento n. 2. Il fascicolo concerne "Il reinvestimento degli indennizzi dovuti dall'Enel alla Soc. Terni nel quadro delle indicazioni del piano regionale di sviluppo economico dell'Umbria", oggetto del convegno promosso dal Crpseu tenutosi presso la Camera di commercio industria e agricoltura di Terni ed è costituito da appunti e dattiloscritti.

3. "Centro regionale per il piano di sviluppo economico dell'Umbria. Il piano di sviluppo economico dell'Umbria. Volume VI, parte quarta Atti conclusivi della elaborazione del Piano. Perugia, gennaio 1964"
Documento n. 3; dattiloscritto di cc. 126.

4. "20.3.1964"
Documento n. 4. Il fascicolo contiene un "Appunto sui problemi di completamento dei lavori in corso, sulla situazione del personale e degli uffici del Centro e proposte per l'attività di studio e ricerca", a cura della Segreteria del Centro, dattiloscritto di cc. 11.

5. "Consorzio per il bacino imbrifero montano del Chiascio. Studio sulla razionalizzazione delle sedi della scuola dell'obbligo in una zona ricadente nel Consorzio per il bacino imbrifero-montano del Chiascio. Rapporto finale redatto dal CRPSEU"
Documento n. 5; dattiloscritto di cc. 146, 2 esemplari.

6. "Maggio 1964"
Documento n. 6. Il fascicolo riguarda la "Sintesi delle ricerche effettuate, dei risultati e delle proposte avanzate per l'agricoltura nel Piano regionale di sviluppo economico dell'Umbria e compiti che dovrebbe avere l'Ente di Sviluppo per l'Agricoltura in Umbria, a cura del prof. Giuseppe Guerrieri, maggio 1964", dattiloscritto di cc. 9, 8 esemplari.

7. "Maggio 1964"
Documento n. 7. Il fascicolo concerne l'"Ente di promozione e finanziamento di nuove iniziative industriali e le indicazioni del piano umbro per quanto riguarda l'approfondimento di alcuni settori industriali. Maggio 1964", dattiloscritto di cc. 4, 2 esemplari.

b. 157

"Pubblicazioni Giugno-Luglio 1964. Dal 8 al 16"

8. "17/6/1964"
   Documento n. 9. Il fascicolo concerne il "Problema di attuazione del Piano regionale economico dell'Umbria di competenza del Ministro dei LL.PP., 17 giugno 1964" e contiene appunti dattiloscritti.

9. "Giugno 1964"
   Documento n. 10. Il fascicolo riguarda le "Indicazioni del rapporto Saraceno circa le prospettive di occupazione nel decennio 1964-73 con riferimento al settore agricolo. Giugno 1964", dattiloscritto di cc. 2, 44 esemplari.

10. "Giugno 1964"
    Documento n. 11. Il fascicolo afferisce alla "Strutturazione interna degli uffici del «Centro». Proposte per i compiti e le funzioni dell'Ufficio economico-urbanistico, Giugno 1964. A cura della Segreteria del «Centro», sulla base delle proposte elaborate dai tecnici Ingg. Ilvano Rasimelli e Mario Serra", dattiloscritto di cc. 9, 7 esemplari.

11. "Luglio 1964"
    Documento n. 12. Il fascicolo concerne i "Problemi di attuazione del Piano Umbro per quanto riguarda il mercato del credito in Umbria", appunto per il ministro del Tesoro, dattiloscritto di cc. 34.

12. "Luglio 1964"
    Documento n. 13. Il fascicolo afferisce alle "Conclusioni e proposte di intervento per lo sviluppo del turismo in Umbria nel quadro del piano regionale di sviluppo economico, a cura dell'Ing. Mario Serra e dell'Arch. Francesco Zanetti", dattiloscritto di cc. 5, 7 esemplari.

13. "Luglio 1964"
    Documento n. 14. Il fascicolo contiene il "Pro-memoria riguardante la viabilità del comprensorio economico urbanistico del Nursino, Luglio 1964", cc. 4.

14. "Luglio 1964"
    Documento n. 15. Il fascicolo concerne le "Proposte di intervento nel mercato del credito in Umbria nel quadro del piano regionale di sviluppo economico. Luglio 1964. A cura del prof. Tancredi Bianchi", dattiloscritto di cc. 13, 7 esemplari.

15. "Luglio 1964"
    Documento n. 16. Il fascicolo riguarda "L'elaborazione del Piano regionale di sviluppo economico per l'Umbria. Relazione della Segreteria sull'attività del Centro Regionale e dei suoi Organi e sulla gestione finanziaria delle attività, dalla costituzione del Centro (1960) alla conclusione dei lavori di elaborazione del Piano (dicembre 1963 - gennaio 1964). Luglio 1964", dattiloscritto di cc. 122, 3 esemplari.

b. 158

"Pubblicazioni. Agosto-Ottobre 1964. Dal 17 al 26"

16. "1/8/1964"
    Documento n. 17. Il fascicolo contiene l'"Appunto predisposto per l'ufficio del programma presso il Ministero del bilancio e per il ministro per gli interventi straordinari nel Mezzogiorno e nel Centro-Nord. Riservato. Perugia, 1 agosto 1964", dattiloscritto di cc. 9, 4 esemplari.

17. "Agosto 1964"
    Documento n. 18. Il fascicolo concerne "I problemi di attuazione del piano umbro per quanto riguarda il mercato del credito in Umbria. Agosto 1964", dattiloscritto di cc. 34, 3 esemplari.

18. “25/9/1964”
Documento n. 20. Il fascicolo contiene il “Pro memoria per il ministro del bilancio On. Giovanni Pieraccini in ordine alla istituzione del «Comitato regionale per la programmazione economica dell’Umbria», 25 settembre 1964”, dattiloscritto di cc. 4, 3 esemplari.

19. “2/10/1964”
Documento n. 21. Il fascicolo contiene il dattiloscritto “Comunità europea del carbone dell’acciaio. Centro regionale per il piano di sviluppo economico dell’Umbria, Riunione di studio sullo sviluppo dell’Umbria. Sala consigliare dell’Amministrazione Provinciale (Perugia 2/10/1964)”, cc. 72, 4 esemplari.

20. “Centro regionale per il piano di sviluppo economico dell’Umbria. L’attuazione del piano umbro. Documento approvato dal Comitato di Presidenza nelle riunioni del 10 e 17 ottobre 1964”
Documento n. 22; dattiloscritto di cc. 18, 12 esemplari.

21. “23/10/1964”
Documento n. 23. Il fascicolo contiene il “Pro-memoria sull’incontro tra il Ministro dell’Agricoltura On. Mario Ferrari Aggradi ed i componenti il Comitato di Presidenza del Centro regionale, 23 ottobre 1964”, dattiloscritto di cc. 3, 5 esemplari.

22. “29/10/1964”
Documento n. 24. Il fascicolo concerne “La struttura del «Centro Regionale per il Piano di Sviluppo Economico per l’Umbria», 29/10/1964. Appunto a cura della Segreteria Generale”, dattiloscritto di cc. 10, 6 esemplari.

23. “Ottobre 1964”
Documento n. 25. Il fascicolo contiene il dattiloscritto intitolato “Le ragioni della prosecuzione dell’attività del Centro regionale per il piano di sviluppo economico dell’Umbria”, cc. 4.

24. “Ottobre 1964”
Documento n. 26. Il fascicolo contiene il dattiloscritto intitolato “Appunto sull’istituzione dei «Comitati regionali per la programmazione economica» su iniziativa del Ministero del bilancio e della programmazione in relazione alla proroga dell’attività del «Centro regionale per il piano di sviluppo economico dell’Umbria» con la ratifica del nuovo statuto”, cc. 12, 9 esemplari.

b. 159
“Pubblicazioni. Ottobre-Dicembre 1964. Dal 27 al 39”

25. “Ottobre 1964”
Documento n. 27. Il fascicolo contiene il dattiloscritto intitolato “Il costo della elaborazione del piano di sviluppo economico per l’Umbria” (relazione della segreteria del Crpseu, dall’inizio dell’attività del Centro regionale nell’agosto 1960 alla conclusione dei lavori, gennaio 1964), cc. 84-119, 2 esemplari.

26. “Ottobre 1964”
Documento n. 28. Il fascicolo contiene il dattiloscritto intitolato “Appunti sulla riforma della pubblica amministrazione in relazione alla programmazione ai vari livelli”, cc. 2, 6 esemplari.

27. “Ottobre 1964”
Documento n. 29. Il fascicolo contiene il dattiloscritto intitolato “Il Piano regionale di sviluppo economico per l’Umbria. Documento per il Ministro per l’industria e commercio”, cc. 6, 7 esemplari, e corrispondenza.

28. “Ottobre 1964. Aree depresse Centro Nord”
Documento n. 30. Il fascicolo contiene il dattiloscritto intitolato “La nuova legislazione di interventi straordinari a favore delle aree depresse del Centro-Nord”, cc. 3, 4 esemplari.

29. “Ottobre 1964”
Documento n. 31. Il fascicolo contiene il dattiloscritto intitolato “Appunto sulla cronologia ed i problemi di attuazione del Piano umbro”, cc. 18, 6 esemplari.

30. “27/11/1964”
Documento n. 32. Il fascicolo contiene il dattiloscritto intitolato “Pro-memoria sugli obiettivi del Piano Umbro”, cc. 3, 6 esemplari.

31. “1964”
Documento n. 33. Il fascicolo contiene il dattiloscritto intitolato “Appunto sul Piano umbro: viabilità, trasporti, comunicazioni, centri storici ed assetto urbanistico”, cc. 14.

32. “1964”
Documento n. 34. Il fascicolo contiene esclusivamente l’allegato a stampa COMUNITÀ EUROPEA DEL CARBONE E DELL’ACCIAIO. ALTA AUTORITÀ, *Studio regionale sull’Umbria*, Milano, A. Giuffré, 1964 (Collana di economia e politica regionale, 2. Programmi di sviluppo e riconversione, V).

33. “Sagra musicale umbra - Perugia. Festival dei Due Mondi - Spoleto. Fondazione del Teatro Romano - Gubbio. Pro-memoria”
Documento n. 35. Il fascicolo contiene il dattiloscritto intitolato “Appunto sulle manifestazioni turistico-culturali nella Provincia di Perugia”, cc. 3, 2 esemplari.

34. “1964”
Documento n. 36. Il fascicolo contiene il dattiloscritto intitolato “La cronologia del Piano umbro”, cc. 3, 17 esemplari.

35. “Documento tecnico del Centro sulle indicazioni operative del Piano”
Documento n. 37. Il fascicolo contiene il dattiloscritto intitolato “L’attuazione del Piano umbro”, cc. 5, 3 esemplari.

36. “1964”
Documento n. 38. Il fascicolo contiene il dattiloscritto intitolato “La consegna degli atti del Piano umbro alle autorità di governo”, cc. 10, 16 esemplari.

37. “1964”
Documento n. 39. Il fascicolo contiene il dattiloscritto intitolato “Appunto sul Piano umbro: viabilità, trasporti, comunicazioni”, cc. 9.

b. 160
“Pubblicazioni 1965. Gennaio-Luglio. Dal 1 al 16”

1. “Ordine del giorno approvato dal Comitato di Presidenza del Centro regionale per il piano di sviluppo economico dell’Umbria e dal Consiglio di amministrazione dell’Istituto di studi per lo sviluppo economico delle Marche”
Documento n. 1; dattiloscritto di cc. 6.

2. “La istituzione dell’Ente o Consorzio per lo artigianato umbro in base alle proposte del piano regionale di sviluppo economico dell’Umbria”
Documento n. 2; dattiloscritto di cc. 18, 4 esemplari.

3. “Appunto predisposto per il mediocredito regionale umbro”
Documento n. 3; dattiloscritto di cc. 9, 7 esemplari.

4. “Problemi connessi all’aggiornamento ed approfondimento operativo del piano umbro nel settore agricolo”
Documento n. 4; dattiloscritto di cc. 5, 5 esemplari.

5. “Proposte per la costituzione di un “Centro di assistenza tecnica per le iniziative industriali”
Documento n. 5; dattiloscritto di cc. 5, 4 esemplari.

6. “Proposte di emendamenti al disegno di legge per il rinnovo della legislazione di intervento straordinario nelle aree depresse del centro-nord, in preparazione da parte degli Uffici del Comitato dei ministri per le aree depresse del Mezzogiorno e del centro-nord. Appunto riservato consegnato ai ministri interessati prima della presentazione del disegno di legge al Consiglio dei ministri”
Documento n. 6; dattiloscritto di cc. 10, 4 esemplari.

7. “Osservazioni e proposte sul progetto di legge “Interventi straordinari a favore dei territori depressi dell’Italia settentrionale e centrale”
Documento n. 7; dattiloscritto di cc. 63.

8. “Emendamenti allo schema di disegno di legge concernente: interventi straordinari a favore dei territori depressi dell’Italia settentrionale e centrale, predisposto dagli uffici del Comitato dei ministri per le aree depresse per il Mezzogiorno ed il centro-nord”
Documento n. 8; dattiloscritto di cc. 5, corrispondenza tra l’on. Filippo Micheli ed il ministro per lo sviluppo economico del Mezzogiorno ed aree depresse.

9. “Pro-memoria sul testo legislativo in preparazione per il rinnovo della legislazione di intervento straordinario nelle aree depresse del centro-nord. Appunto riservato consegnato alla Presidenza del Consiglio dei ministri sul testo di disegno di legge in preparazione”
Documento n. 9; dattiloscritto di cc. 3, 5 esemplari.

10. “Interventi del segretario generale del “Centro” dott. Nicola Fogu, alla tavola rotonda tra gli istituti regionali di studio per lo sviluppo economico. Convegno regionale sulla programmazione economica promossa dall’ISSEM, 9-11 aprile 1965”
Documento n. 10; dattiloscritto di cc. 20, 8 esemplari; corrispondenza.

11. “I problemi connessi all’attività ed ai programmi dell’Ente per la irrigazione della Valdichiana”
Documento n. 11; dattiloscritto di cc. 2, 41 esemplari.

12. “Prospettive per una programmazione sanitaria della regione umbra”
Documento n. 12; dattiloscritto di cc. 135.

13. “Relazione del presidente del Centro regionale on. Filippo Micheli in occasione dell’insediamento del Comitato regionale per la programmazione economica dell’Umbria. Aula Magna dell’Università degli studi di Perugia, 12 giugno 1965”
Documento n. 13. Vuoto.

14. “Appunto per la relazione su: L’Ente di sviluppo per l’agricoltura dell’Umbria in relazione al piano regionale di sviluppo, a cura del prof. Giuseppe Guerrieri, direttore dell’Isti-

tuto di economia e politica agraria dell'Università degli studi di Perugia, approvata nella riunione del Comitato regionale del 26 giugno 1965"
Documento n. 14; dattiloscritto di cc. 14, 5 esemplari.

15. "La costituzione di una Società finanziaria di sviluppo di diritto pubblico o di diritto privato per l'Umbria o per le province depresse dell'Italia centrale"
Documento n. 15; dattiloscritto di cc. 39.

16. "L'area centrale di depressione, il programma economico nazionale e l'intervento dello Stato"
Documento n. 16; dattiloscritto di cc. 16, 5 esemplari.

b. 161
"Pubblicazioni. Luglio-Agosto 1965. Dal 17 al 38"

17. "Appunto sui problemi di collegamento ferroviario e stradale del Porto di Civitavecchia con l'Umbria e con il Lazio"
Documento n. 17, 18 luglio 1965; dattiloscritto di cc. 9, 5 esemplari.

18. "Prospetto di raffronto degli interventi straordinari nel Mezzogiorno, in base alla legislazione in vigore ed in base alla nuova legge 26.6.1965, n. 717 per la disciplina degli interventi nel Mezzogiorno"
Documento n. 18, luglio 1965; dattiloscritto di cc. 4, 3 esemplari.

19. "L'intervento straordinario nelle aree depresse della Italia centrale e settentrionale"
Documento n. 19; dattiloscritto di cc. 19, 2 esemplari.

20. "Situazione attuale e programmi di intervento degli Enti locali dell'Umbria"
Documento n. 20, luglio 1965; dattiloscritto di una carta, 5 esemplari.

21. "I comprensori economico-urbanistici individuati dal Piano regionale di sviluppo economico dell'Umbria"
Documento n. 21, luglio 1965; dattiloscritto di cc. 4, 48 esemplari.

22. "Comuni dell'Umbria dichiarati «località economicamente depresse» in base alla legge 10.8.1950, n. 647 e successive modifiche ed integrazioni, e comuni riconosciuti di diritto «località economicamente depresse» in base alla legge 25.7.1952, n. 991"
Documento n. 22, luglio 1965; dattiloscritto di cc. 4, 6 esemplari.

23. "I comitati regionali per la programmazione economica costituiti dal ministro del bilancio con d. m. 22.9.1964 (G.U. n. 262 del 24.10.1964). Appunto a cura del dott. Nicola Fogu - Segretario generale del "Centro Regionale per il Piano di sviluppo economico dell'Umbria"
Documento n. 23, 21 luglio 1965; dattiloscritto di cc. 18, 6 esemplari.

24. "Prospetto delle agevolazioni a favore dell'industria previste dalla legislazione vigente nel Centro Nord"
Documento n. 24, luglio 1965; dattiloscritto di cc. 2, 6 esemplari.

25. "Appunto sui problemi della viabilità dell'Umbria e interventi proposti dal «Piano regionale di sviluppo economico dell'Umbria» nel quadro della viabilità nazionale"
Documento n. 25, luglio 1965; dattiloscritto di cc. 41, 2 esemplari.

26. “Indicazioni e proposte di intervento del piano umbro per quanto riguarda le risorse energetiche della regione”
Documento n. 26, 31 luglio 1965; dattiloscritto di cc. 26, 2 esemplari.

27. “Statuto”
Documento n. 27, luglio 1965; dattiloscritto di cc. 42, 4 esemplari.

28. “L’esperienza di elaborazione del Piano regionale di sviluppo economico per l’Umbria”, a cura del Segretario generale dott. Nicola Fogu
Documento n. 28, luglio 1965. Dattiloscritto di cc. 110.

29. “Pro-memoria per l’incontro con l’on. Ugo La Malfa, presidente della Commissione bilancio e partecipazioni statali della Camera dei Deputati”
Documento n. 29, 31 luglio 1965; dattiloscritto di cc. 7.

30. “Osservazioni e proposte di modifica ed integrazione al disegno di legge n. 1215 presentato dal Governo al Senato il 26.5.1965, concernente «Interventi straordinari a favore dei territori depressi dell’Italia settentrionale e centrale»”
Documento n. 30, 1° agosto 1965; dattiloscritto di cc. 19, 2 esemplari.

31. “Alcuni dati sul settore chimico in Umbria”
Documento n. 31, agosto 1965; dattiloscritto di cc. 8, 5 esemplari, corrispondenza, appunti dattiloscritti e manoscritti.

32. “Osservazioni sul disegno di legge n. 1215 presentato dal governo al Senato il 26 maggio 1965”
Documento n. 32, agosto 1965; dattiloscritto di cc. 20, 4 esemplari.

33. “Appunti e note sulla Finanziaria di sviluppo”
Documento n. 33, agosto 1965; dattiloscritto di cc. 3, 4 esemplari.

34. “Il metano e le prospettive di una estensione della rete nazionale dal Nord al Sud attraverso l’Italia centrale”
Documento n. 34, agosto 1965; dattiloscritto di cc. 5, 8 esemplari.

35. “Le iniziative allo studio nel settore meccanico e le principali iniziative meccaniche convenientemente localizzabili in Umbria”
Documento n. 35, agosto 1965; dattiloscritto di cc. 21, 7 esemplari.

36. “Relazione introduttiva sulla situazione e sulle prospettive dell’industria in Umbria, in vista della istituzione di una Società Finanziaria di sviluppo industriale. Appunto a cura dell’ing. Bruno Bianconi”
Documento n. 36, agosto 1965; dattiloscritto di cc. 8, 2 esemplari, corrispondenza.

37. “Le «opere straordinarie di pubblico interesse» realizzate in Umbria in base alla legge n. 647 del 10.8.1950 e successive modifiche ed integrazioni, dal 1950 al 1965, tramite il Provveditorato Regionale alle Opere Pubbliche per l’Umbria”
Documento n. 37, agosto 1965; dattiloscritto di cc. 25.

38. “L’attuazione della legge 2.6.1961 n. 454 (“Piano Verde”) nel primo triennio, con particolare riferimento all’Umbria e alle Marche. Copia unica”
Documento n. 38, agosto 1965; dattiloscritto di cc. 35.

b. 162
"Pubblicazioni. Settembre-Ottobre 1965. Dal 39 al 49"

39. "L'area «centrale» di depressione e il disegno di legge n. 1215 presentato dal Governo al Senato il 26/5 1965, per la disciplina degli «interventi straordinari a favore dei territori depressi dell'Italia Settentrionale e Centrale». Testo provvisorio della relazione tenuta dal Dott. Gianni Fogu alla riunione del Comitato regionale per la programmazione economica dell'Umbria del 4 settembre 1965"
Documento n. 39, settembre 1965; dattiloscritto di cc. 64, 7 esemplari.

40. "Appunto sulle mozioni presentate in Parlamento dai parlamentari umbri sui problemi di attuazione del Piano regionale di sviluppo economico dell'Umbria (negli anni 1964/1965) 10 settembre 1965"
Vuoto.

41. "Parere di massima su alcuni progetti di investimento dalla Soc. AUSA di Varese nel Comune di Foligno"
AUSA: Aeronautica umbra s.a.
Documento n. 41, 10 settembre 1965; dattiloscritto di cc. 28, 6 esemplari, corrispondenza.

42. "Relazione preliminare su di un programma di graduale sistemazione della S.S. n. 3 bis Tiberina nel quadro della realizzazione dell'itinerario internazionale E 7. A cura dell'ing. Mario Serra, con la collaborazione della Segreteria generale del Centro"
Documento n. 42, 20 settembre 1965; dattiloscritto di cc. 20, 12 esemplari.

43. "Studio preliminare per la variante di Monte Coronaro sulla S.S. n. 3 bis Tiberina (E7). A cura dell'ing. Mario Serra, con la collaborazione della Segreteria generale del Centro"
Documento n. 43, 20 settembre 1965; dattiloscritto di cc. 4, 13 esemplari.

44. "Il Piano umbro e la nuova legislazione di intervento straordinario nelle aree depresse"
Documento n. 44, settembre 1965; dattiloscritto di cc. 5, 3 esemplari.

45. "Interventi straordinari nelle zone depresse del Centro Nord, in base al disegno di legge n. 1215 e in base agli adeguamenti proposti"
Documento n. 45, settembre 1965; dattiloscritto di cc. 17.

46. "Adeguamenti proposti al disegno di legge n. 1215 relativo alla disciplina degli interventi straordinari nelle zone depresse del Centro Nord"
Documento n. 46, settembre 1965; dattiloscritto di pp. 18, allegato A.

47. "Confronto tra gli interventi straordinari previsti in base alla legislazione vigente nel Mezzogiorno e in base al disegno di legge per il Centro Nord integrato e modificato"
Documento n. 47, settembre 1965; dattiloscritto di cc. 14.

48. "Parere di massima sulla corrispondenza delle proposte avanzate da alcuni gruppi consiliari della Amministrazione provinciale di Perugia e quelle prospettate dal Piano di sviluppo economico per l'Umbria per il settore dell'agricoltura"
Documento n. 48, 11 ottobre 1965; dattiloscritto di cc. 16, 7 esemplari, corrispondenza.

49. "Decisioni del Comitato di Presidenza del Centro in ordine alla realizzazione del programma di attività e quesiti da porre al Comitato tecnico"
Documento n. 49, 15 ottobre 1965; dattiloscritto di cc. 25.

b. 163
"Pubblicazioni. Ottobre 1965. Dal 50 al 51"

50. "Gli interventi e le iniziative proposte dal Piano regionale di sviluppo economico per l'Umbria. 'Bozza riservata'"
Documento n. 50, 31 ottobre 1965; dattiloscritto di cc. 62, 9 esemplari, appunti.

51. "La struttura economica e sociale in Umbria dal 1951 al 1965. 'Bozza riservata'"
Documento n. 51, 31 ottobre 1965; dattiloscritto di cc. 28, 11 esemplari, appunti.

b. 164
"Pubblicazioni. Ottobre-Dicembre 1965. Dal 52 al 56"

52. "Pro-memoria sui contatti con la CECA. A cura della Segreteria generale"
Documento n. 52, novembre 1965; dattiloscritto di cc. 20, 2 esemplari, corrispondenza.

53. "I problemi dell'Umbria e le prospettive aperte dal Piano regionale di sviluppo economico, in vista del dibattito sulle mozioni presentate in parlamento da deputati. Relazione tenuta al convegno promosso dall'Amministrazione comunale di Foligno il 12-12-1965 a Palazzo Trinci"
Documento n. 53, dicembre 1965; dattiloscritto di cc. 62, 2 esemplari, corrispondenza. La documentazione afferisce al convegno intercomunale su "I problemi dell'economia umbra", Foligno, Palazzo Trinci, 12 dicembre 1965.

54. "Situazioni di alcune classi di industria in Umbria, secondo il censimento 1961. Appunto a cura del dottor Pietro Longo, membro del Comitato tecnico"
Documento n. 54, 31 dicembre 1965; dattiloscritto di cc. 10, 26 esemplari.

55. "Sintesi delle indicazioni, sul settore industriale, fornite dal Piano di sviluppo economico dell'Umbria. Appunto a cura del dottor Pietro Longo, membro del Comitato tecnico"
Documento n. 55, 31 dicembre 1965; dattiloscritto di cc. 6, 28 esemplari.

56. "Pareri e proposte del Comitato tecnico sul programma di massima e sui quesiti posti dal Comitato di presidenza del Centro nella riunione del 15-10-1965"
Documento n. 56, 16-17 dicembre 1965; dattiloscritto di cc. 188, 2 esemplari.

b. 165
"Pubblicazioni. Dicembre 1965. Dal 57 al 64"

57. "La efficienza del sistema produttivo industriale nella regione umbra. Ipotesi sulle possibili linee di intervento per la sua promozione. Appunto a cura del dottor Pietro Longo, membro del Comitato tecnico"
Documento n. 57, 31 dicembre 1965; dattiloscritto di cc. 4, 25 esemplari.

58. "Aggiornamento ed approfondimento operativo dei problemi dell'istruzione e dell'assistenza scolastica. Appunto a cura del dottor Pietro Longo, membro del Comitato tecnico"
Documento n. 58, 31 dicembre 1965; dattiloscritto di cc. 5, 25 esemplari.

59. “Problemi connessi all’aggiornamento ed all’approfondimento operativo del Piano umbro, per il settore industriale. A cura dell’ing. Bruno Bianconi, membro del Comitato tecnico”
Documento n. 59, 31 dicembre 1965; dattiloscritto di cc. 4, 49 esemplari e uno manoscitto.

60. “Problemi istituzionali della pianificazione regionale. Appunto a cura del dottor Pietro Longo, membro del Comitato tecnico”
Documento n. 60, 31 dicembre 1965; dattiloscritto di cc. 3, 26 esemplari.

61. “Problema del Trasimeno: storia e soluzioni proposte”
Documento n. 61, dicembre 1965; dattiloscritto di cc. 15, 6 esemplari.

62. “Appunto sui problemi di attuazione del Piano umbro per quanto riguarda il settore dell’agricoltura”
Documento n. 62, dicembre 1965; dattiloscritto di cc. 62.

63. “Proposte per la Commissione regionale dell’artigianato umbro presso la Camera di commercio, industria e agricoltura di Perugia”
Documento n. 63, dicembre 1965; dattiloscritto di cc. 12.

64. “La programmazione economica in Italia. Le esperienze di articolazione regionale. L’istituzione dei Comitati regionali per la programmazione economica. Il «caso» dell’Umbria”
Documento n. 64, dicembre 1965. Dattiloscritto di cc. 38.

b. 166

“Pubblicazioni. Gennaio-Marzo 1966. Dal n. 1 al 19”

1. “Promemoria. Note sui problemi dello sviluppo industriale dell’Umbria con riferimento al ruolo degli operatori economici pubblici e privati”
Documento n. 1, gennaio 1966. Dattiloscritto di cc. 6, 5 esemplari. Il fascicolo contiene anche corrispondenza.

2. “Parere del Comitato tecnico sul «Progetto del raccordo autostradale Perugia-Bettolle». A cura del Servizio studi e programmi”
Documento n. 2, 16 febbraio 1966. Dattiloscritto di una carta, 4 esemplari.

3. “Parere del Comitato tenico sul «Primo documento orientativo degli studi e delle ricerche per la formulazione degli schemi regionali di sviluppo»”
Documento n. 3, 16 febbraio 1966. Dattiloscritto di cc. 21.

4. “Parere del Comitato tecnico sulla «Ricostituzione del comitati regionali urbanistici. Servizio studi e programmi»”
Documento n. 5, 16 febbraio 1966. Dattiloscritto di cc. 3.

5. “I comitati regionali per la programmazione economica in base al d. m. 15-11-1965 ed al d. m. 16-2-1966. A cura della Segreteria generale”
Documento n. 6, febbraio 1966. Dattiloscritto di cc. 5, 3 esemplari.

6. “Appunto preliminare sulla predisposizione di un primo documento di massima sul «Piano ospedaliero» per l’Umbria. A cura del Servizio studi e programmi”
Documento n. 7, 5 marzo 1966. Dattiloscritto di cc. 19, 2 esemplari.

7. “Richiesta di proposte per la programmazione di un programma straordinario di azione nel settore zootecnico in Umbria ed in particolare nella provincia di Perugia in base alla legge 23-5-1964 n. 404. A cura della Segreteria generale”
Documento n. 8, 18 marzo 1966. Dattiloscritto di cc. 10.

8. “Progetto di massima per la variante Olmo-Magione del raccordo autostradale Perugia-Bettolle. Incarico agli ingg. Ilvano Rasimelli e Mario Serra, membri del Comitato tecnico. A cura della Segreteria generale”
Documento n. 9, 18 marzo 1966. Dattiloscritto di cc. 2.

9. “Richiesta di parere sulla proposta di legge di iniziativa dei deputati Fusaro, Mattarelli, Radi ed altri concernente «Contributo ai comuni per la manutenzione ordinaria delle strade»”
Documento n. 10, 18 marzo 1966. Dattiloscritto di cc. 4.

10. “Richiesta di un parere sul prevedibile tempo e sul prevedibile costo per la progettazione del traforo del valico di Monte Coronaro e Verghereto sulla E 7”
Documento n. 11, 18 marzo 1966. Dattiloscritto di cc. 5.

11. “Richiesta di un parere di massima sul progetto di rettifica del tronco ferroviario Montevarchi-Chiusi”
Documento n. 12, 18 marzo 1966. Dattiloscritto di cc. 6.

12. “Parere sulla iniziativa del Ministero dei lavori pubblici per la ricostituzione dei «Comitati direttivi per i piani di coordinamento», in applicazione di quanto previsto dall’art. 5 della legge urbanistica 17-8-1942 n. 1150, presso i provveditorati regionali alle opere pubbliche”
Documento n. 13, marzo 1966. Dattiloscritto di cc. 9, 3 esemplari. Il fascicolo contiene anche corrispondenza fino al 1969.

13. “Decisioni sulle risposte del Comitato tecnico ai quesiti posti dal Comitato di presidenza e sulle proposte del Comitato tecnico in ordine al programma di massima del Centro”
Documento n. 14, marzo 1966. Dattiloscritto di cc. 47, 3 esemplari.

14. “Appunto sul programma dell’ENI relativo alla costituenda rete nazionale di metanodotti”
Documento n. 15, 6 marzo 1966. Dattiloscritto di cc. 6, 6 esemplari. Il fascicolo contiene anche appunti, il testo della conferenza stampa tenuta dal prof. Marcello Boldrini presidente dell’ENI sul tema “Risultati e programmi dell’Ente nazionale idrocarburi”, Roma 25 marzo 1966, cc. 16.

15. “Schema di statuto tipo per il Consorzio economico urbanistico intercomunale”
Documento n. 16, marzo 1966. Dattiloscritto di cc. 8, 13 esemplari.

16. “Parere del Centro regionale sul «Primo documento orientativo degli studi e delle ricerche per la formulazione degli schemi regionali di sviluppo»”
Documento n. 17, marzo 1966. Dattiloscritto di cc. 15, 10 esemplari.

17. “La rete nazionale di distribuzione del gas progettata dall’E.N.I. (dorsale nord-sud)”
Documento n. 18, 5 aprile 1966. Dattiloscritto di cc. 3, 4 esemplari.

18. “Promemoria dei documenti elaborati per conto del Comitato regionale per la programmazione economica dell’Umbria e delle ricerche e degli studi che lo stesso Comitato regionale ha affidato al «Centro»”
Documento n. 19, 15 aprile 1966. Dattiloscritto di cc. 12, 19 esemplari.

b. 167
"Pubblicazioni. Aprile 1966. Dal 20 al 32"

19. "Pro-memoria sulla richiesta di parere del Comitato di presidenza nella riunione del 18-3-1966 su una proposta di legge di iniziativa dei deputati Fusaro, Mattarella, Radi ed altri concernente «contributi ai Comuni per la manutenzione ordinaria delle strade». A cura del dr. Mario Santi, coordinatore del Comitato tecnico del Centro"
Documento n. 20, 21 aprile 1966. Dattiloscritto di cc. 2.

20. "Parere e motivazioni giuridiche per le controdeduzioni all'ordinanza di rinvio della G.P.A. [Giunta provinciale amministrativa] del 7-3-1966 degli atti relativi alla costituzione del Consorzio urbanistico dell'Alta Valle del Tevere. A cura del dr. Ermanno Pianesi, vicesegretario generale del Comune di Perugia"
Documento n. 21, aprile 1966. Dattiloscritto di cc. 11, 13 esemplari.

21. "Parere tecnico urbanistico sulla costituzione del Consorzio economico-urbanistico dell'Alta Valle del Tevere e dei consorzi per la formazione di piani regolatori intercomunali economico-urbanistici. Appunto steso a cura della Segreteria generale del Centro sul parere dell'arch. Claudio Travaglini, responsabile della Sezione urbanistica del provveditorato regionale alle opere pubbliche dell'Umbria"
Documento n. 22, aprile 1966. Dattiloscritto di cc. 4, 3 esemplari.

22. "Parere giuridico-amministrativo sulla costituzione del Consorzio economico-urbanistico dell'Alta Valle del Tevere. Appunto steso a cura della Segreteria generale del Centro sul parere del dottor Corrado Camilli, assistente ordinario di Diritto amministrativo nell'Università degli studi di Perugia"
Documento n. 23, aprile 1966. Dattiloscritto di cc. 4, 4 esemplari.

23. "La costituzione di consorzi fra enti locali con particolare riferimento al parere richiesto circa la costituzione del Consorzio economico-urbanistico intercomunale dell'Alta Valle del Tevere"
Documento n. 24, aprile 1966. Dattiloscritto di cc. 26, 8 esemplari.

24. "Le indicazioni del Piano regionale di sviluppo economico per l'Umbria per quanto riguarda il Consorzio economico-urbanistico dell'Eugubino ed alcuni approfondimenti. A cura del Servizio studi e programmi del CRPSEU"
Documento n. 25, aprile 1966. Dattiloscritto di cc. 16.

25. "L'artigianato umbro alla luce delle indicazioni del Piano regionale di sviluppo economico (appunti, I)"
Documento n. 26, aprile 1966. Dattiloscritto di cc. 11, 15 esemplari. Allegato a stampa: C. S. Bertuglia, *Per un piano di sviluppo economico regionale. Una indagine sulle attività artigiane nell'Umbria*. Estratto dal "Bollettino dell'Associazione per lo sviluppo economico dell'Umbria", numero unico, dicembre 1961, pp. 9.

26. "Preventivo di massima per l'attività del Comprensorio economico-urbanistico dell'Alta Valle del Tevere. A cura del Servizio studi e programmi."
Documento n. 27, aprile 1966. Dattiloscritto di cc. 9, 15 esemplari.

27. "Umbria: alcuni aspetti della realtà economica regionale. Articolo per la rivista «Italian Trade News»"
Documento n. 28, aprile 1966. Dattiloscritto di cc. 10.

28. “Promemoria sulla proposta alternativa del raccordo autostradale Perugia-Bettolle nel tratto Olmo-Torricella. A cura dell’ing. Ilvano Rasimelli e dell’ing. Mario Serra, membri del Comitato tecnico”
Documento n. 29, 6 maggio 1966. Dattiloscritto di cc. 2, una carta topografica.

29. “Riunione di lavoro sui problemi sanitari tenuti al Centro regionale di sviluppo il 23 maggio 1966”
Documento n. 30, 23 maggio 1966. Dattiloscritto di cc. 7, 2 esemplari.

30. “La costituzione di una società finanziaria interregionale per lo sviluppo delle zone dell’Italia centrale. Osservazioni e proposte di emendamento all’art. 7 del disegno di legge n. 1215, presentato dal Governo al Senato il 26-5-1965 concernente gli interventi straordinari a favore dei territori depressi dell’Italia settentrionale e centrale, approvato dal Senato nella seduta del 18 maggio 1966 e trasmesso alla Camera il 24-5-1966 (stampato n. 3183)”
Documento n. 31, 25 maggio 1966. Dattiloscritto di cc. 6, 2 esemplari.

31. “Rapporto sullo stato di avanzamento di elaborazione dei documenti e pareri, degli studi, indagini e ricerche di aggiornamento ed approfondimento operativo del piano e di approfondimento di studi, in corso nell’anno 1966. Appunto aggiornato predisposto dalla Segreteria generale, sulla base dei documenti del Comitato di presidenza e del Comitato tecnico relativi al programma di lavoro del Centro, e tenuto conto delle richieste del Comitato regionale per la programmazione economica”
Documento n. 32, maggio 1966. Dattiloscritto di cc. 58, 4 esemplari.

b. 168
“Pubblicazioni. 1966. Maggio. Dal 32 al 32”

32. “Rapporto sullo stato di avanzamento di elaborazione dei documenti e pareri, degli studi, indagini e ricerche di aggiornamento ed approfondimento operativo del piano e di approfondimento di studi, in corso nell’anno 1966. Appunto aggiornato predisposto dalla Segreteria generale, sulla base dei documenti del Comitato di presidenza e del Comitato tecnico relativi al programma di lavoro del Centro, e tenuto conto delle richieste del Comitato regionale per la programmazione economica”
Documento n. 32, maggio 1966. Dattiloscritto di cc. 58, 4 esemplari.

b. 169
“Pubblicazioni. Maggio-Luglio. 1966. Dal 33 al 41”

33. “La costituzione, i compiti specifici e la composizione del Comitato tecnico. Appunto a cura della Segreteria generale”
Documento n. 33, maggio 1966. Dattiloscritto di cc. 19, 4 esemplari.

34. “L’attività ed il contributo del «Centro» in ordine ai problemi connessi alla costituzione di una Finanziaria di sviluppo per l’area centrale di depressione”
Documento n. 34, maggio 1966. Dattiloscritto di cc. 16, 4 esemplari.

35. “Prime note sulla elaborazione dei piani comprensoriali economico-urbanistici”
Documento n. 35, maggio 1966. Dattiloscritto di cc. 3, 45 esemplari.

36. “Parere sull’appunto riservato e sulla relazione geologica consegnati in via riservata dal direttore generale dell’ANAS al presidente del Centro nell’aprile 1966, relativi alla progettazione del traforo del valico di Verghereto e Monte Coronaro, nel tratto tra il km 183+300 e 196+800 della S.S. 3 bis Tiberina E 7”
Documento n. 36, 22 giugno 1966. Dattiloscritto di cc. 6.

37. “Osservazioni, critiche e proposte di emendamenti al primo comma dell’art. 1 del disegno di legge n. 1215 approvato dal Senato il 18-5-1966 e trasmesso alla Camera il 24-5-1966 concernente la delimitazione delle zone depresse dell’Italia centrale e settentrionale”
Documento n. 37, 25 giugno 1966. Dattiloscritto di cc. 3, 4 esemplari.

38. “La produzione ed il consumo di energia elettrica nelle regioni dell’Italia centrale”
Documento n. 38, giugno 1966. Dattiloscritto di cc. 18, 5 esemplari.

39. “Parere su una proposta di legge concernente «contributo ai comuni per la manutenzione ordinaria delle strade». A cura della Segreteria generale”
Documento n. 39, giugno 1966. Dattiloscritto di cc. 4, 13 esemplari.

40. “La promozione e la partecipazione del «Centro» a convegni, manifestazioni ed incontri. A cura della Segreteria generale”
Documento n. 40, 20 luglio 1966. Dattiloscritto di cc. 2, 4 esemplari.

41. “Emendamenti predisposti al disegno di legge n. 1215 presentato dal Senato il 26-5-1965 concernente «interventi straordinari a favore dei territori depressi dell’Italia settentrionale e centrale»”
Documento n. 41, 25 luglio 1966. Dattiloscritto di cc. 55, 4 esemplari.

b. 170
“Pubblicazioni. Luglio-Dicembre 1966. Dal 42 al 60”

42. “Indicazioni per la predisposizione degli indici necessari a precisare le caratteristiche previste dall’art. 1 del disegno di legge n. 1215 concernente gli interventi straordinari a favore dei territori depressi dell’Italia settentrionale e centrale nel testo definitivamente approvato sia dal Senato che dalla Camera”
Documento n. 42, 31 luglio 1966. Dattiloscritto di cc. 5.

43. “Procedure e limiti dell’attività tecnica del «Centro» in ordine all’esame di proposte e disegni di legge. A cura della Segreteria generale sulla base delle decisioni del Comitato di presidenza nella riunione del 3 giugno 1966”
Documento n. 43, luglio 1966. Dattiloscritto di cc. 4, 5 esemplari.

44. “Alcuni dati sugli impianti sportivi in Umbria rispetto alle altre regioni”
Documento n. 44, luglio 1966. Dattiloscritto di cc. 8, 5 esemplari.

45. “Alcuni dati sugli ospedali in Umbria rispetto alle altre regioni”
Documento n. 45, luglio 1966. Dattiloscritto di cc. 9, 6 esemplari.

46. “L’emigrazione nelle regioni italiane nel decennio 1951-1961. A cura del Servizio studi e programmi del Centro”
Documento n. 48, luglio 1966. Vuoto.

47. “Il comprensorio economico-urbanistico della Valle Umbra secondo le indicazioni del «Piano regionale di sviluppo economico» (alcuni approfondimenti). A cura del Servizio studi e programmi”
Documento n. 51, agosto 1966. Dattiloscritto di cc. 25, 3 esemplari; appunti manoscritti.

48. “Breve analisi demografica del depauperamento delle forze di lavoro e dell’andamento del reddito in Provincia di Perugia. A cura della Camera di commercio di Perugia”
Documento n. 53, 19 settembre 1966. Il fascicolo contiene appunti dattiloscritti e corrispondenza.

49. “Breve analisi demografica del depauperamento delle forze di lavoro e dell’andamento del reddito in Provincia di Terni. A cura della Camera di commercio di Terni”
Documento n. 54, 19 settembre 1966. Il fascicolo contiene appunti dattiloscritti e prospetti statistici.

50. “Pro-memoria sulla riunione del gruppo di lavoro per la elaborazione del Piano regionale degli ospedali umbri”
Documento n. 55, 27 settembre 1966. Dattiloscritto di cc. 2, 2 esemplari.

51. “Relazione sulle proposte alternative al progetto elaborato dall’ANAS di Perugia per il raccordo stradale fra la stazione di Bettolle dell’autostrada Milano-Napoli e la città di Perugia (legge 24 luglio 1961, n. 729). A cura del Servizio studi e programmi sulla base della documentazione tecnica predisposta dagli ingg. Ilvano Rasimelli e Mario Serra, membri del Comitato tecnico del Centro”
Documento n. 56, settembre 1966. Dattiloscritto di cc. 15, 2 esemplari.

52. “Richiesta di un parere sulla situazione e sulle prospettive di sviluppo in Umbria delle industrie di conservazione e di trasformazione dei prodotti agricoli. A cura del Servizio studi e programmi”
Documento n. 57, settembre 1966. Dattiloscritto di cc. 3.

53. “Scelte e indicazioni per un piano ospedaliero della Regione umbra. A cura del gruppo tecnico di lavoro costituitosi in seno all’Istituto di Igiene dell’Università di Perugia”
Documento n. 58, dicembre 1966. Dattiloscritto di cc. 23, 2 esemplari.

54. “Esame della situazione e dell’attività del Comitato tecnico dalla sua costituzione a tutto l’anno 1966. A cura del coordinatore del Comitato tecnico con la collaborazione della Segreteria generale del Servizio studi e programmi”
Documento n. 59, dicembre 1966. Dattiloscritto di cc. 19.

55. “Rapporto sull’agricoltura della Regione umbra in vista della formulazione dello schema regionale di sviluppo. A cura del Servizio studi e programmi, con la consulenza degli esperti del Centro”
Documento n. 60, dicembre 1966. Dattiloscritto di cc. 75, 3 esemplari; corrispondenza.

b. 171
“1966. 2ª -3ª Indagine Chiascio. Dal 49 al 50”

56. “La razionalizzazione delle sedi e delle attrezzature della scuola dell’obbligo in una fascia di comuni compresi nel Comprensorio per il bacino imbrifero montano del Chiascio”
Documento n. 49, luglio 1966. Relazione conclusiva della 2ª indagine affidata al Centro da parte del

Consorzio per il bacino imbrifero montano del Chiascio. Il fascicolo comprende la relazione, dattiloscritto di cc. 339; appendici 1-4, dattiloscritto di cc. non numerate.

57. "Stato attuale, dinamica e problemi della scuola media superiore nel Comprensorio del Consorzio per il bacino imbrifero montano del Chiascio (comuni di: Assisi, Campello sul Clitunno, Foligno, Fossato di Vico, Gualdo Tadino, Gubbio, Nocera Umbra, Sellano, Scheggia e Pascelupo, Costacciaro, Sigillo, Valtopina, Trevi, Valfabbrica)"
Documento n. 50, luglio 1966. Dattiloscritto di cc. 160 che concerne il rapporto finale conclusivo della terza ricerca affidata al Centro dal Consorzio per il bacino imbrifero montano del Chiascio nel maggio 1965.

b. 172

"Pubblicazioni. Gennaio 1967. Dal 1 al 6"

1. "Risultati dei contatti con le istituzioni europee ed in particolare degli incontri presso la CEE a Bruxelles del 17/8 novembre 1966 e prospettive di azione. A cura del segretario generale dott. Nicola Fogu, con la collaborazione del dott. Agostino Paci e del dott. Alfio Rossi per quanto riguarda in particolare i contatti di Bruxelles del 17 e 18 novembre 1966."
Documento n. 1, 10 gennaio 1967. Dattiloscritto di cc. 33, 7 esemplari.

2. "Appunto sommario sui problemi ferroviari dell'Italia centrale in relazione al miglioramento dei tratti tra Roma e Firenze. A cura dell'ing. Mario Serra, membro del Comitato tecnico del Centro, con la collaborazione del Servizio studi e programmi del Centro."
Documento n. 2, 21 gennaio 1967. Dattiloscritto di cc. 5, 12 esemplari.

3. "Le prospettive di sviluppo industriale in Umbria e la realizzazione di centri di industrializzazione sulle linee del Piano regionale di sviluppo economico della Regione"
Documento n. 5, gennaio 1967. Dattiloscritto di cc. 31, 10 esemplari.

4. "Scelte e indicazioni per un piano ospedaliero della Regione umbra. A cura del gruppo di lavoro costituitosi in seno all'Istituto di Igiene dell'Università degli studi di Perugia"
Documento n. 6, gennaio 1967. Dattiloscritto di cc. 27, 9 esemplari.

b. 173

"Pubblicazioni. Gennaio 1967. Dal 3 al 3"

5 . "Piano ospedaliero per la Regione umbra"
Documento n. 3, gennaio 1967. Dattiloscritto di cc. 235, 4 esemplari.

b. 174

"Pubblicazioni. Febbraio-Marzo 1967. Dal 7 al 10"

6. "Parere giuridico sulla legge 12.7.1966, n. 614 concernente "interventi straordinari nei territori depressi dell'Italia settentrionale e centrale (elaborato sulla base della richiesta deliberata dal Comitato di presidenza del Centro nella riunione del 28.11.1966, dallo avvocato Aristide Salvatori, sostituto avvocato generale dello Stato). Ciclostilato a cura dell'Ufficio stampa e Centro di documentazione del Centro."
Documento n. 7, 15 febbraio 1967. Dattiloscritto di cc. 5, 26 esemplari.

7. “La delimitazione delle zone depresse in Umbria, ai sensi della legge 22.7.1966 n. 614”
   Documento n. 8, febbraio 1967, predisposto a cura del Servizio studi e programmi, nel febbraio 1967, anche per conto del Crpe dell’Umbria. Il fascicolo comprende corrispondenza tra il Crpe ed il Crpseu.

8. “Nota metodologica per uno studio delle comunicazioni ferroviarie dell’Italia centrale, interessanti l’Umbria. A cura della S.p.A. Somea-Milano, p.za S. Fedele, 2.”
   Documento n. 9, marzo 1967. Dattiloscritto di cc. 7, 4 esemplari.

9. “S.S. 3 bis Tiberina E7. Tratto: Umbertide - Innesto S.S. 71. Progetto di massima della variante per l’eliminazione delle viziosità planoaltimetriche in corrispondenza dei valichi di Monte Coronaro e di Verghereto tra le progressive chilometriche 186+740 e 196+400 dell’estesa di km 5+471. Progettista: ing. Mario Serra del Centro regionale per il piano di sviluppo economico dell’Umbria”
   Documento n. 10, marzo 1967. Il fascicolo comprende: relazione e relazione geologica, corografia e planimetria, profilo, sezioni trasversali, sezioni tipo e computo metrico estimativo.

b. 175

“Pubblicazioni. Marzo-Aprile 1967. Dal 11 al 14”

10. “La delimitazione delle zone depresse in Umbria, ai sensi della legge 22/7/1966, n. 614. Documento tecnico elaborato dal Servizio studi e programmi del Centro, approvato e fatto proprio, all’unanimità, dal Comitato regionale per la programmazione economica dell’Umbria nella riunione del 4 marzo 1967.”
    Documento n. 11, marzo 1967. Dattiloscritto di cc. 111, 3 esemplari.

11. “L’attività ed i problemi del Comitato tecnico del Centro, alla luce dei risultati del primo anno di esperienza. Sintesi della relazione svolta dal coordinatore del Comitato tecnico dott. Mario Santi al Comitato di presidenza nella riunione del 7 aprile 1967.”
    Documento n. 13, aprile 1967. Dattiloscritto di cc. 9, 30 esemplari.

12. “Rapporto sull’industria della Regione umbra, elaborato nel quadro dell’aggiornamento del piano umbro in vista della formulazione dello schema regionale di sviluppo. A cura del Servizio studi e programmi, con la consulenza degli esperti del Centro”
    Documento n. 14, aprile 1967. Dattiloscritto di cc. 156, 3 esemplari.

b. 176

“Pubblicazioni. Maggio-Giugno 1967. Dal 15 al 19”

13. “Chiarimenti tecnico-economici sulla delimitazione dell’Umbria come zona depressa ai sensi della legge 22.7.1966, n. 614”
    Documento n. 15, maggio 1967. Dattiloscritto di cc. 29.

14. “Conclusioni della riunione di lavoro svoltasi il 3 giugno 1967 a Perugia sui problemi del Comprensorio eugubino, in seguito a quanto stabilito a conclusione del convegno svoltosi a Gualdo Tadino il 2 aprile 1967”
    Documento n. 16, 3 giugno 1967. Dattiloscritto di cc. 8, 3 esemplari.

15. “Nota aggiuntiva al rapporto sull’industria della Regione umbra elaborato nel quadro dell’aggiornamento del piano regionale di sviluppo. A cura della Segreteria generale e del Servizio studi e programmi del Centro, con riferimento a quanto deciso dal Comitato di presidenza nella riunione del 21/4/1967”
Documento n. 14, 10 giugno 1967. Dattiloscritto di cc. 12, 19 esemplari.

16. “Progetto di schema regionale di sviluppo dell’Umbria. Volume I, Relazione generale”
Documento n. 18, giugno 1967. Dattiloscritto di cc. 191, 4 esemplari.

b. 177
“Pubblicazioni. Giugno 1967. Dal 19 al 19”

17. “Progetto di schema regionale di sviluppo dell’Umbria. Volume secondo, Appendici”
Documento n. 19, giugno 1967. Dattiloscritto di cc. 170, 4 esemplari.

b. 178
“Giugno-Luglio 1967. Dal 20 al 23”

18. “Indicazioni circa la «dimensione in ettari» dell’area da acquistare nella direttrice Branca - Fossato di Vico nel Comprensorio economico urbanistico dell’Eugubino per la realizzazione di una zona industriale”
Documento n. 20, 20 luglio 1967. Dattiloscritto di cc. 9, 12 esemplari.

19. “Leggi e decreti concernenti i consorzi di bonifica e gli enti di sviluppo dell’agricoltura”
Documento n. 21/A, giugno 1967. Dattiloscritto di cc. 36.

b. 179
“Pubblicazioni. Progetto piano turismo. Luglio 1967. Dal 21 al 21”

20. “Progetto di piano per lo sviluppo turistico della Regione umbra”
Documento n. 21, luglio 1967. Dattiloscritto di cc. 26, 41 esemplari. Elaborato a cura dell’arch. Errico Ascione.

b. 180
Pubblicazioni, n. 22

21. “Piano per lo sviluppo turistico dell’Umbria. Studi preliminari. Elaborato a cura dell’arch. Errico Ascione”
Documento n. 22, 31 luglio 1967. Il fascicolo è costituto dai seguenti studi: 1. Il fenomeno turistico e le sue prospettive, dattiloscritto di cc. 35, 2 esemplari; 2. Le zone turistiche, dattiloscritto di cc. 40, 2 esemplari; 3. Il patrimonio turistico, collaboratore ing. Anna Leone, dattiloscritto di cc. 106 (allegato n. 1, Elenco per comune delle manifestazioni in Umbria, dattiloscritto di cc. 9; allegato n. 2, Incontri in Umbria, dattiloscritto di cc. 2), 2 esemplari.

b. 181
Pubblicazioni, n. 22

22. "Piano per lo sviluppo turistico dell'Umbria. Studi preliminari. Elaborato a cura dell'arch. Errico Ascione"
Documento n. 22, 31 luglio 1967. Il fascicolo è costituto dai seguenti studi: 4. Ricettività del territorio, collaboratore ing. Anna Leone, dattiloscritto di cc. 36, 2 esemplari; 5. Aspetti e prospettive del mercato turistico (dr. Alfredo Lombardi, dott. Fernando Lombardi), dattiloscritto di cc. 51, 2 esemplari; 6. Leggi, norme e strutture per una politica turistica (dr. Valentino Giovannelli), dattiloscritto di cc. 72, 2 esemplari.

b. 182
Pubblicazioni, n. 22

23. "Piano per lo sviluppo turistico dell'Umbria. Studi preliminari: tavole. Elaborato a cura dell'arch. Errico Ascione"
Documento n. 22, 31 luglio 1967. Il fascicolo è costituto da tavole altimetriche, idrografiche, demografiche, delle manifestazioni culturali ecc. redatte con la collaborazione dell'ing. Anna Leone.

b. 183
"Documenti CRURES. 1967. Dal 23 al 23"

24. "Dinamica demografica nei comuni dell'Umbria nel quinquennio 1962-1966 e previsioni al 1981"
Documento n. 23, agosto 1967. Predisposto per conto del Crpe dell'Umbria nell'agosto 1967. Il fascicolo è costituito da un dattiloscritto di cc. 106, 18 esemplari, carte geografiche, prospetti statistici.

b. 184
"Ottobre 1967. Dal 24 al 24"

25. "Gli studi e le indagini condotte e le procedure attraverso cui è stato elaborato il «Progetto di schema regionale di sviluppo economico dell'Umbria»"
Documento n. 24, 2 ottobre 1967. Dattiloscritto di cc. 13, 47 esemplari. Trattasi dell'intervento del segretario generale del Centro, dr. Nicola Fogu, alla riunione del Comitato regionale per la programmazione economica dell'Umbria del 2 ottobre 1967.

b. 185
"Ottobre-Novembre 1967. Dal 25 al 27"

26. "Chiarimenti in ordine agli obiettivi proposti dal «Progetto di schema regionale di sviluppo economico dell'Umbria» per il 1970 in tema di forze di lavoro e di occupazione, confronto con gli obiettivi del "Piano umbro" del 1962"
Documento n. 25, 5 ottobre 1967. Dattiloscritto di cc. 6 contenente la relazione del responsabile del Servizio studi e programmi, dr. Mario Roych, letta nella riunione del Comitato regionale per la programmazione economica dell'Umbria del 5 ottobre 1967.

27. “Verbale della riunione del Comprensorio del Lago Trasimeno tenutasi a Magione presso la sede comunale il 18.10.1967”
Documento n. 26, 18 ottobre 1967. Dattiloscritto di cc. 13, 16 esemplari.

28. “Schema di sviluppo economico dell’Umbria, vol. I, Relazione generale”
Documento n. 27, novembre 1967. Dattiloscritto di cc. 177, 2 esemplari.

b. 186
“Pubblicazioni. Novembre-Dicembre 1967. Dal 28 al 29”

29. “Proposte conclusive concernenti le ipotesi di assetto territoriale dell’Umbria, con riferimento all’assetto territoriale dell’Italia centro-settentrionale”
Documento n. 28, 30 novembre 1967, predisposto per conto del Crpe dell’Umbria nel dicembre 1967. Dattiloscritto di cc. 71, 4 esemplari. Il fascicolo contiene inoltre corrispondenza e l’allegato a stampa: Comitato regionale per la programmazione economica dell’Umbria, *Proposte conclusive concernenti le ipotesi di assetto territoriale dell’Umbria con riferimento all’assetto territoriale dell’Italia centro-settentrionale*, s. l., 1969.

30. “Pro-memoria sullo stabilimento tipografico di Foligno della Poligrafica F. Salvati, a cura della Segreteria generale e del Servizio studi e programmi del Centro”
Documento n. 29, dicembre 1967. Il fascicolo comprende un dattiloscritto di cc. 10, 3 esemplari; corrispondenza; appunti manoscritti; statuto della S.p.A. “Centro finanziaria”, dattiloscritto di cc. 7; “Valutazioni e indicazioni sulla situazione dello Stabilimento Poligrafica Salvati di Foligno. Introduzione al dibattito consiliare del 25 novembre 1968”, a cura dell’Assessorato allo sviluppo economico del Comune di Foligno (dattiloscritto di cc. 11); “Stabilimento poligrafica F. Salvati Foligno. Relazione presuntiva di lavoro. Sua struttura e possibilità di sviluppo” (dattiloscritto di cc. 15, 2 esemplari); allegato a stampa Comitato di agitazione dei dipendenti della Società poligrafica Salvati Foligno, *Proposte indicative per un programma concreto di lavoro. Novembre 1968*, s. n. t.; “ISAP Istituto per lo sviluppo delle attività produttive. Statuto sociale”, dattiloscritto di cc. 14; ISAP, Bilanci 1962, 1963 e 1964, cc. 10.

b. 187
“Gennaio-Giugno 1968. Dal 8 al 8”

1. “Rapporto sullo stato di avanzamento delle ricerche per la redazione della variante al P.R.G. del Comune di Città di Castello e primi risultati delle indagini. A cura del Servizio studi e programmi del Centro regionale”
Documento n. 1, gennaio 1968. Dattiloscritto di cc. 98.

2. “La costituzione del Consorzio tra i comuni dell’Alta Valle del Tevere e l’Amministrazione provinciale di Perugia, per il Comprensorio economico urbanistico dell’Alta Valle del Tevere”
Documento n. 3, gennaio 1968. Dattiloscritto di cc. 9, 4 esemplari.

3. “Breve nota informativa sulle aree industriali dell’Umbria”
Documento n. 4, 8 febbraio 1968. Dattiloscritto di cc. 10.

4. “Situazione e prospettive dell’agricoltura nel Comprensorio dell’Alta Valle del Tevere e nel Comune di Città di Castello”
Documento n. 5, marzo 1968. Dattiloscritto di cc. 34.

5. “Prospettive di sviluppo economico e demografico di Città di Castello. Rapporto redatto a cura del Servizio studi e programmi del Centro sulla base dell’incarico ricevuto dal Comune di Città di Castello”
Documento n. 6, aprile 1968. Vuoto. Il documento concerne la relazione conclusiva degli studi di base per la variante al Piano regolatore generale (P.R.G.) comunale.

6. “Pro-memoria su una indagine sulla occupazione femminile”
Documento n. 7, maggio 1968. Dattiloscritto di una carta. Il fascicolo contiene anche corrispondenza.

7. “Il mercato potenziale di gas naturale in Umbria (usi civili, usi tecnici industriali ed usi nelle centrali termoelettriche). Relazione a cura del Servizio studi e programmi del Centro regionale”
Documento n. 9, giugno 1968. Dattiloscritto di cc. 32. Il fascicolo contiene anche alcune carte topografiche dell’Umbria.

b. 188
“Gennaio-Giugno 1968. Dal 1 al 9”

8. “La programmazione ospedaliera. Esperienze metodi e prospettive, di S. [Severino] Delogu e R. [Rolando] Angeletti. Relazione al convegno sulla programmazione ospedaliera regionale promossa dal Centro regionale e dall’Istituto di igiene dell’Università degli studi di Perugia il 22-23 giugno 1968”
Documento n. 8, giugno 1968. Dattiloscritto di cc. 38, 22 esemplari.

b. 189
“1968 Luglio. Dal 10 al 12”

9. “La razionalizzazione delle sedi e delle attrezzature della scuola dell’obbligo in una fascia di comuni compresi nel Comprensorio del Consorzio per il bacino imbrefero montano del Chiascio (comuni di Bettona, Bevagna, Cannara, Castel Ritaldi, Deruta, Giano dell’Umbria, Gualdo Cattaneo, Montefalco, Santa Anatolia di Narco, Spoleto, Torgiano, Vallo di Nera)”
Documento n. 10, giugno 1968. Il fascicolo comprende: volume I, Relazione, dattiloscritto di cc. 190, 3 esemplari; Volume II, Appendici, dattiloscritto di cc. 182, 3 esemplari.

10. “La razionalizzazione delle sedi e delle attrezzature della scuola dell’obbligo in una fascia di comuni compresi nel Comprensorio del Consorzio per il bacino imbrifero montano del Chiascio (comuni di Bettona, Bevagna, Cannara, Castel Ritaldi, Deruta, Giano dell’Umbria, Gualdo Cattaneo, Montefalco, Santa Anatolia di Narco, Spoleto, Torgiano, Vallo di Nera)”
Documento n. 11, giugno 1968. Il fascicolo comprende il volume II, Cartografia, 3 esemplari.

11. “Stato attuale, dinamica e problemi della scuola media superiore nel Comprensorio per il bacino imprifero montano del Chiascio (comuni di Bastia, Bettona, Bevagna, Cannara, Castel Ritaldi, Deruta, Giano dell’Umbria, Gualdo Cattaneo, Montefalco, Santa Anatolia di Narco, Spoleto, Torgiano, Vallo di Nera)”
Documento n. 12, luglio 1968. Dattiloscritto di cc. 123, 2 esemplari.

b. 190
"Ottobre-Dicembre 1968. Dal 13 al 22"

12. "Verbale della riunione convocata dal Centro regionale a Gubbio il 30 ottobre 1968 per l'esame dei problemi della zona industriale di Branca - Osteria del Gatto - Gualdo Tadino"
Documento n. 13, 30 ottobre 1968. Dattiloscritto di cc. 4, 6 esemplari.

13. "Il problema dei collegamenti trasversali nell'Umbria centrale e, in particolare, in Umbria"
Documento n. 14, ottobre 1968. Dattiloscritto di cc. 7, 6 esemplari.

14. "Schema di statuto per il Consorzio di valorizzazione turistica della Valnerina"
Documento n. 15, dicembre 1968. Dattiloscritto di cc. 13, 5 esemplari; corrispondenza.

15. "Alcune valutazioni sugli effetti della legge 9/10/1957, n. 976 (legge speciale di Assisi) sullo sviluppo industriale del Comune di Assisi e dei comuni contermini. A cura del Servizio studi e programmi"
Documento n. 16, dicembre 1968. Dattiloscritto di cc. 16, 2 esemplari; corrispondenza e appunti manoscritti.

16. "Elementi per un giudizio sullo schema di progetto di programma per l'edilizia scolastica nel triennio 1969-71, a cura del Servizio studi e programmi del Centro regionale"
Documento n. 17, dicembre 1968. Dattiloscritto di cc. 116. Nel fascicolo sono conservati anche il dattiloscritto intitolato "Sovrintendenza scolastica interregionale per il Lazio e l'Umbria, Comitato regionale dell'Umbria, Proposta di programma regionale di edilizia scolastica per l'Umbria per il triennio 1969/71", marzo 1969, cc. 28 e alcuni prospetti statistici.

17. "Metodo di calcolo per la distribuzione regionale e provinciale del valore aggiunto al 1951 e al 1961"
Documento n. 18, 1968. Dattiloscritto di cc. 8, 2 esemplari. Il fascicolo contiene anche appunti manoscritti.

18. "Analisi dello sviluppo industriale nelle provincie d'Italia. Situazione e dinamica dell'occupazione industriale nel decennio 1951-1961"
Documento n. 19, 1968. Il fascicolo è costituito da appunti dattiloscritti e manoscritti.

19. "Documentazione per le province italiane, riguardante i dati demografici, l'occupazione ed il reddito"
Documento n. 20, dicembre 1968. Il fascicolo è costituito da elaborati dattiloscritti.

20. "Appunto provvisorio per la individuazione di alcune aree depresse"
Documento n. 21, 1968. Dattiloscritto di cc. 6; appunti manoscritti.

21. "Pro-memoria. Il Centro regionale per il piano di sviluppo economico dell'Umbria. A cura del coordinatore del Comitato tecnico dr. Mario Santi"
Documento n. 22, dicembre 1968. Dattiloscritto di cc. 33, 2 esemplari.

b. 191
"Gennaio-Agosto 1969. Dal 1 al 5"

1. "Schema di programma delle ricerche, studi e progettazioni per l'anno 1969. A cura della Segreteria generale"
Documento n. 2, gennaio 1969. Dattiloscritto di cc. 5, 2 esemplari.

2. "Redazione del P.R.G. intercomunale del Comprensorio del Trasimeno. Relazione tecnica, a cura dell'Ufficio studi e programmi"
Documento n. 3, gennaio 1969. Dattiloscritto di cc. 16.

3. "Consegna o invio del rapporto su: Le tendenze di sviluppo e le modificazioni strutturali dell'industria in Umbria nel periodo 1961-1968. Elenco nominativo"
Documenti nn. 4-5, febbraio 1969. Il fascicolo contiene: volume I, Relazione, dattiloscritto di cc. 265, 3 esemplari; volume 2, Tavole statistiche, dattiloscritto comprendente le tavole 1-160; sottofascicolo intitolato "Cartografia"; allegato a stampa: Centro regionale per il piano di sviluppo economico dell'Umbria Istituto regionale di ricerca, *Le tendenze di sviluppo e le modificazioni strutturali della industria in Umbria nel periodo 1961-1968*, a cura del Servizio studi e programmi, Perugia, febbraio 1969.

b. 192
Documenti CRPSEU, nn. 6-9
1969

4. "Dati aggiornati del piano ospedaliero per la Regione umbra. Documentazione predisposta per incarico del Comitato regionale per la programmazione ospedaliera dell'Umbria, in base alla decisione adottata nella riunione del 15.2.1969"
Documento n. 6, marzo 1969. Dattiloscritto di cc. 7, 2 esemplari. Elaborato a cura del Servizio studi e programmi del Centro regionale, sulla base dei dati raccolti e dei dati forniti dagli uffici dei medici provinciali di Perugia e di Terni.

5. "Per una bibliografia economico-sociale dell'Umbria. A cura del dr. Antonio Carlo Ponti del Servizio studi e programmi del Centro"
Documento n. 7, aprile 1969. Il fascicolo contiene unicamente l'allegato a stampa Centro regionale per il piano di sviluppo economico dell'Umbria, *Per una bibliografia economico-sociale dell'Umbria*, a cura di A. Carlo Ponti, supplemento a "Centro regionale informazioni", nn. 1-2 (1969).

6. "Criteri, contenuti procedure di elaborazione ed approvazione del piano nazionale ospedaliero e dei piani regionali ospedalieri, in base a quanto previsto dalla legge 12.2.1968, n. 132. Appunto predisposto a cura della Segreteria generale"
Documento n. 8, maggio 1969. Dattiloscritto di cc. 23, 6 esemplari.

7. "Schema di statuto tipo per la costituzione del Consorzio per la redazione del P.R.G. intercomunale e per l'attuazione di interventi nel settore delle opere pubbliche e delle infrastrutture nel Comprensorio economico urbanistico di […]. Predisposto a cura della Segreteria generale"
Documento n. 9, giugno 1969. Dattiloscritto di cc. 9, 21 esemplari.

b. 193
"1969 Giugno-Agosto. Dal 10 al 16"

8. "Schema di statuto per la costituzione del Consorzio per l'area di sviluppo industriale del Comprensorio economico urbanistico dell'Eugubino. Predisposto a cura della Segreteria generale"
Documento n. 10, giugno 1969. Dattiloscritto di cc. 9, 29 esemplari.

9. "Decisioni del CIPE sulla «contrattazione programmata»"
Documento n. 11, giugno 1969. Il fascicolo contiene appunti dattiloscritti e manoscritti.

10. "Verbale della riunione convocata dal Centro regionale per il piano di sviluppo economico dell'Umbria a Gubbio il 9 luglio 1969 per l'esame dei problemi connessi alla redazione, da parte del Comune di Gubbio, della variante al PRG per la zona industriale in località Branca"
Documento n. 12, 9 luglio 1969. Dattiloscritto di cc. 6.

11. "Parere sulla istituzione di una riserva di caccia in frazione Castelluccio di Norcia (richiesto dal Comitato provinciale della caccia di Perugia il 14 maggio 1969)"
Documento n. 13, luglio 1969. Il fascicolo contiene esclusivamente corrispondenza.

12. "La situazione dell'Umbria nel periodo 1966-68 in relazione allo Schema regionale di sviluppo approvato dal C.R.P.E. il 30 novembre 1967"
Documento n. 14, agosto 1969. A cura del Servizio studi e programmi del Centro regionale. Il fascicolo comprende un dattiloscritto di cc. 264, 2 esemplari; corrispondenza; appunti dattiloscritti; allegato a stampa CENTRO REGIONALE PER IL PIANO DI SVILUPPO ECONOMICO DELL'UMBRIA, *La situazione dell'Umbria nel periodo 1966-68 in relazione allo schema regionale di sviluppo approvato dal CRPE il 30 novembre 1967*, a cura del SERVIZIO STUDI E PROGRAMMI, Perugia, agosto 1969 (supplemento al n. 3-4 (1969), del "Centro regionale informazioni" - Bollettino d'informazione del Centro regionale per il piano di sviluppo economico dell'Umbria.

13. "Strada Foligno-Orvieto: indagine geologica e progetto preliminare del tratto Todi-Bastardo. A cura dei tecnici del Centro regionale: ing. Mario Serra, d.r. G. Pialli e d.r. P. Sabatini"
Documento n. 15, agosto 1969. Il fascicolo comprende esclusivamente l'allegato a stampa "Centro regionale informazioni. Bollettino d'informazioni del Centro regionale per il piano di sviluppo economico dell'Umbria", a. VI, n. s., 3-4 (maggio-agosto 1969).

14. "Appunto sulla situazione del colle di Todi e sulle proposte di intervento. Pro-memoria predisposto a cura del Servizio studi e programmi"
Documento n. 16, agosto 1969. Dattiloscritto di cc. 8.

b. 194
"1969 Agosto. Dal 17 al 18"

15. "Obiettivi ed interventi nel settore agricolo in Umbria con riferimento alle linee dello stesso schema regionale di sviluppo economico della Regione"
Documento n. 17, agosto 1969. Dattiloscritto di cc. 48, 5 esemplari. Trattasi della documentazione predisposta per il fascicolo «Documentazione sulla situazione 1966/68 in relazione allo Schema regionale di sviluppo economico dell'Umbria». Il fascicolo contiene anche appunti manoscritti.

16. "Le unità sanitarie locali del piano ospedaliero per la Regione umbra: delimitazione territoriale, dati demografici e descrizione dei presidi sanitari esistenti al 1968. Documentazione predisposta a cura del Servizio studi e programmi, per conto del Crpo dell'Umbria"
Documento n. 18, agosto 1969. Dattiloscritto di cc. 58, 13 esemplari. Il fascicolo contiene anche appunti dattiloscritti e manoscritti.

b. 195
"Pubblicazioni. Settembre-Dicembre 1969. Dal 19 al 25"

17. "Pro-memoria sulla situazione ed i programmi riguardanti la viticoltura in Umbria"
Documento n. 19, ottobre 1969. Dattiloscritto di cc. 3, 3 esemplari; appunti dattiloscritti e manoscritti.

18. "Pro-memoria sulla direttrice «Rieti-Terni-Orte-Viterbo-Civitavecchia»"
Documento n. 20, 8 novembre 1969. Dattiloscritto di cc. 4, 2 esemplari.

19. "Prospettive di sviluppo economico e demografico di Foligno. Relazione conclusiva degli studi di base per la redazione della variante al Piano regolatore generale (P.R.G.) comunale. Rapporto finale e conclusivo delle ricerche di base affidate al Centro direzionale regionale dall'Amministrazione comunale di Foligno"
Documento n. 21, novembre 1969. Il fascicolo comprende anche appunti manoscritti e dattiloscritti, tabelle statistiche ed un sottofascicolo relativo all'agricoltura.

20. "Indagine geologica e progetto preliminare della strada Schifanoia-Branca. A cura dei tecnici del Centro regionale ing. Mario Serra, d.r. G. Pialli e d.r. P. Sabatini"
Documento n. 22, dicembre 1969. Il fascicolo contiene esclusivamente il seguente allegato a stampa: Centro regionale per il piano di sviluppo economico dell'Umbria Istituto regionale di ricerca, *Indagini geologiche e progetto preliminare della strada Schifanoia-Branca*, estratto da "Centro regionale informazioni", n. 5/5 (1969), 3 esemplari.

21. "Schema di programma delle ricerche e degli studi per l'anno 1970. A cura della Segreteria generale, Comitato di presidenza"
Documento n. 23, dicembre 1969. Dattiloscritto di cc. 7, 2 esemplari; corrispondenza.

22. "Comune di Gubbio. Indagini geologiche per individuazione zone di possibile utilizzazione di risorse naturali per impianti cementiferi. Richieste di parere da parte della Prefettura di Perugia"
Documento n. 24, dicembre 1969. Il fascicolo contiene esclusivamente corrispondenza.

b. 196
"Gennaio 1970. Dal 1 al 7"

1. "L'attuazione in Umbria della legge 22-7-1966, n. 614 per le aree depresse del centro-nord"
Documento n. 1, gennaio 1970. Dattiloscritto di cc. 71, 7 esemplari. Il fascicolo contiene anche corrispondenza.

2. "Statuto per la costituzione del Consorzio per la redazione del P.R.G. intercomunale e per la attuazione di interventi nel settore delle opere pubbliche e delle infrastrutture nel Comprensorio economico-urbanistico dell'Alta Valle del Tevere"
Documento n. 2, gennaio 1970. Dattiloscritto di cc. 9, 22 esemplari.

3. "Schema di deliberazione degli enti interessati alla costituzione del Consiglio per la redazione del P.R.G. intercomunale per l'attuazione di interventi nel settore delle opere pubbliche e della infrastruttura nel Comprensorio economico urbanistico dell'Alta Valle del Tevere. A cura del Servizio studi e programmi dell'Istituto"
Documento n. 3, gennaio 1970. Dattiloscritto di cc. 8, 6 esemplari.

4. “Pro-memoria circa le indicazioni del Piano umbro per la costituzione di un ente o consorzio per l’artigianato artistico e semiartistico. A cura del Servizio studi e programmi dell’Istituto”
Documento n. 4, gennaio 1970. Dattiloscritto di cc. 3 e cc. 18.

5. “Il tempo libero dei lavoratori”
Documento n. 5, gennaio 1970. Dattiloscritto di cc. 4, 2 esemplari. Il fascicolo concerne l’intervento del segretario generale dell’Istituto dr. Nicola Fogu e contiene anche corrispondenza.

6. “Pro-memoria sulle ricerche e gli studi riguardanti il settore agricolo per l’Ente di sviluppo dell’agricoltura. A cura della Segreteria generale”
Documento n. 6, gennaio 1970. Dattiloscritto di cc. 5, 4 esemplari.

7. “Considerazioni e proposte preliminari in vista del rinnovo della legge 22.7.1966, n. 614”
Documento n. 7, gennaio 1970. Dattiloscritto di cc. 12, 3 esemplari.

b. 197
“1970. Gennaio-Febbraio. Dal 8 al 11”

8. “Variante al P.R.G. del Comune di Perugia relativa al Comprensorio comunale esterno, autorizzata dal Ministero dei LL.PP. [lavori pubblici] con nota n. 450 del 25.3.1968: determinazione del livello di popolazione e del fabbisogno di aree industriali per il prossimo trentennio nel Comprensorio comunale esterno di Perugia. Elaborato a cura del Servizio studi e programmi del Crpseu, con la collaborazione della Ripartizione VI Lavori pubblici dell’Amministrazione comunale di Perugia”
Documento n. 8, gennaio 1970. Dattiloscritto di cc. 28, 13 esemplari.

9. “Informative degli organismi di ricerca in vista dell’attuazione delle regioni a statuto ordinario”
Documento n. 9, 4 febbraio 1970. Il fascicolo è costituito unicamente da “Informazioni IRESM. Notiziario dell’Istituto «P. Martini»” di Roma, pp. 39.

10. “L’agricoltura nel Comune di Todi. A cura del prof. Cosimo Cassano dell’Istituto di Economia e politica agraria dell’Università degli studi di Perugia”
Documento n. 10, febbraio 1970. Dattiloscritto di cc. 20. Allegato a stampa: Centro regionale per il piano di sviluppo economico dell’Umbria, *L’agricoltura di Todi e le previsioni occupazionali*, a cura di C. Cassano, estratto da “Centro regionale informazioni”, nn. 4-6 (dicembre 1970), 6 esemplari.

11. “Prospettive di sviluppo economico e demografico. Relazione conclusiva degli studi di base per la redazione del piano regolatore generale comunale”
Documento n. 11, febbraio 1970. Dattiloscritto di cc. 225, 2 esemplari. Il fascicolo comprende anche mappe topografiche.

b. 198
“Marzo 1970. Dal 12 al 12”

12. “Gli effetti sulla occupazione e sullo sviluppo delle attività economiche derivanti dalle possibilità di insediamento offerti con la zona industriale di via Settevalli di Perugia”
Documento n. 12, marzo 1970. Dattiloscritto di cc. 50, 19 esemplari.

b. 199

"Aprile-Agosto 1970. Dal 13 al 21"

13. "La scuola consolidata e integrata nel Comune di Gubbio"
Documento n. 13, 26 aprile 1970. Dattiloscritto di cc. 29, 4 esemplari. Il fascicolo comprende la relazione illustrata al convegno promosso dall'Amministrazione comunale il 26 aprile 1970 e corrispondenza.

14. "Il fenomeno associativo in agricoltura in Umbria. Struttura e dinamica della cooperazione agricola in Umbria"
Documento n. 14, aprile 1970. Dattiloscritto di cc. 167; mappe topografiche.

15. "P.R.G. del Comune di Corciano: determinazione del livello di popolazione e del fabbisogno di aree industriali durante il periodo di validità del Piano regolatore. Elaborato a cura del Servizio studi e programmi del Crpseu"
Documento n. 16, giugno 1970. Dattiloscritto di cc. 34, 8 esemplari.

16. "Cassa di Risparmio di Spoleto. Richiesta di uno studio economico sulla fascia di comuni compresa da Spoleto a Giano dell'Umbria, a Castel Ritaldi e Campello sul Clitunno"
Documento n. 17, 15 luglio 1970. Il fascicolo comprende appunti dattiloscritti e corrispondenza.

17. "Regolamento edilizio e programma di fabbricazione del Comune di Panicale. Parere in ordine alla idoneità del contesto regionale delle previsioni. A cura del Servizio studi e programmi dell'Istituto per conto della Sezione urbanistica del Provveditorato regionale alle OO.PP. [Opere pubbliche] per l'Umbria"
Documento n. 18, 28 luglio 1970. Il fascicolo contiene esclusivamente corrispondenza.

18. "Una ipotesi di organizzazione dei servizi nelle U.S.L. Appunto predisposto a cura del Servizio studi e programmi del Crpseu, Istituto regionale di ricerche e studi per la programmazione"
Documento n. 19, luglio 1970. Dattiloscritto di cc. 4, 27 esemplari.

19. "Appunto: Ente Regione e partecipazione"
Documento n. 20, agosto 1970. Dattiloscritto di cc. 5, 8 esemplari; appunti manoscritti.

20. "La ristrutturazione del "Centro regionale" e l'Ente Regione"
Documento n. 21, agosto 1970. Dattiloscritto di cc. 13, 14 esemplari. Il fascicolo comprende la "Bozza di appunto predisposta in base a quanto deciso dal Comitato di presidenza nelle riunioni dell'11 e del 17.7.1970", appunti dattiloscritti e manoscritti; corrispondenza.

b. 200

"1970. Agosto-Dicembre. Dal 22 al 29"

21. "Appunto sullo stato delle ricerche e degli studi in corso"
Documento n. 22, settembre 1970. Dattiloscritto di cc. 5, 3 esemplari.

22. "La situazione della cooperazione agricola umbra al 1969. Analisi e prospettive. Relazione introduttiva al convegno sul tema «La funzione della cooperazione per lo sviluppo e il rinnovamento dell'agricoltura e lo stato della sua evoluzione in Umbria», in occasione della II mostra mercato dell'agricoltura di Bastia Umbra. A cura del dr. Antonio Carlo Ponti, ricercatore addetto al settore agricolo dell'Istituto"
Documento n. 23, 16 settembre 1970. Dattiloscritto di cc. 11, 5 esemplari.

23. “Popolazione agricola, dinamica ed evoluzione della struttura aziendale nella II zona agraria omogenea nel periodo 1960-70. Parte I: Relazione. A cura del Servizio studi e programmi dell’Istituto”
Documento n. 24, settembre 1970. Dattiloscritto di cc. 124. Relazione finale e conclusiva della ricerca affidata all’Istituto da parte dell’Ente di sviluppo dell’agricoltura nell’Umbria.

24. “Popolazione agricola, dinamica ed evoluzione della struttura aziendale nella II zona agraria omogenea nel periodo 1960-70. Parte II: Tavole statistiche, a cura del Servizio studi e programmi dell’Istituto”
Documento n. 25, settembre 1970. Dattiloscritto di cc. 314. Relazione finale e conclusiva della ricerca affidata all’Istituto da parte dell’Ente di sviluppo dell’agricoltura nell’Umbria.

25. [Dinamica della popolazione della Valnerina]
Documento n. 26, 9 ottobre 1970. Il fascicolo contiene esclusivamente corrispondenza.

26. [Movimento demografico, superficie territoriale dei comuni e datti sulle aziende per tipo di coltura]
Documento n. 27, novembre 1970. Il fascicolo contiene esclusivamente corrispondenza.

27. “Appunto sullo stato delle ricerche e degli studi in corso”
Documento n. 28, dicembre 1970. Dattiloscritto di cc. 4.

28. “Prime considerazioni sulla pianificazione regionale urbanistica con particolare riferimento all’Umbria”
Documento n. 29, dicembre 1970. Dattiloscritto di cc. 32, 5 esemplari. Il fascicolo contiene inoltre appunti dattiloscritti e manoscritti e l’allegato a stampa Regione autonoma della Sardegna, Assessorato alle finanze, Assessorato agli enti locali, *Esperienze in materia di rapporti finanziari con lo Stato e con gli enti locali. Contributo convegno di studio su: “Problemi economici e finanziari delle regioni”, La Mendola, 31 luglio - 5 agosto 1963*, Cagliari, Grafiche Publistar, 1963.

b. 201
Pubblicazioni. 1970. 1-8

1. [Dinamica della popolazione residente e della popolazione attiva per settori nei comuni del Comprensorio del Trasimeno e del Pievese]
Documento n. 1, 22 gennaio 1971. Il fascicolo contiene esclusivamente corrispondenza.

2. “Alcune considerazioni su una possibile procedura per la programmazione regionale”
Documento n. 2, gennaio 1971. Dattiloscritto di cc. 6; appunti manoscritti.

3. [Indagine scuola materna]
Documento n. 3, gennaio 1971. Il fascicolo contiene corrispondenza ed il questionario utilizzato per l’indagine.

4. “Alcune riflessioni sui problemi della occupazione e delle infrastrutture in Umbria. Intervento del responsabile del Servizio studi e programmi del Crpseu nella riunione della II Commissione consiliare permanente della Regione dell’Umbria del 25 gennaio 1971”
Documento n. 4, gennaio 1971. Dattiloscritto di cc. 21, 3 esemplari. Il fascicolo contiene inoltre appunti dattiloscritti e manoscritti.

5. [Dinamica occupazionale nelle aziende con più di cinque addetti]
Documento n. 5, marzo 1971. Il fascicolo contiene esclusivamente corrispondenza.

6. “Analisi della situazione delle proprietà terriere degli enti pubblici della Regione umbra, con particolare riferimento alle istituzioni pubbliche di assistenza e beneficenza e proposte per la razionalizzazione della gestione della proprietà”
Documento n. 7, marzo 1971. Dattiloscritto di cc. 198. Trattasi del rapporto finale della ricerca affidata al Centro dal Ministero del bilancio e della programmazione economica, stipulata il 10 dicembre 1969, registrata alla Corte dei conti il 12 marzo 1970 e pervenuta al Centro regionale in data 4 aprile 1970.

7. “Indagine sui fondi rustici degli enti pubblici dell’Umbria. Rapporto informativo sulla situazione della ricerca, a cura del Servizio studi e programmi”
Documento n. 7 bis, gennaio 1971. Dattiloscritto di cc. 8.

8. “Ricerca sui movimenti pendolari. Situazione e problemi del trasporto dei lavoratori e della popolazione scolastica in Umbria”
Documento n. 8, marzo 1971. Il fascicolo comprende un dattiloscritto di cc. 208 e allegati cartografici.

b. 202
“Marzo 1971. Dal 9 al 16”

9. “Analisi delle possibilità di espansione delle imprese industriali in Umbria in relazione alla complementarietà della struttura esistente ed alla imprenditorialità potenziale. Problemi della localizzazione delle imprese”
Documento n. 9, marzo 1971. Dattiloscritto di cc. 143, 6 esemplari.

10. “Ricerca sul turismo”
Documenti nn. 10-16, marzo 1971. Il fascicolo comprende i seguenti dattiloscritti: documento n. 11, volume 2°, Le zone turistiche dell’Umbria, cc. 77; documento n. 12, volume 3°, Aspetti e prospettive del mercato turistico, cc. 89; documento n. 13, volume 4°, Ricettività turistica dell’Umbria, cc. 49; documento n. 14a, volume 5°, Il patrimonio turistico dell’Umbria, cc. 67; documento n. 14b, volume 5°, Il patrimonio turistico dell’Umbria: castelli, ville, abbazie e chiese, cc. 23; documento n. 15, volume 6°, Leggi, norme e strutture per una politica del turismo in Umbria, cc. 29; documento n. 16, volume 7°, Relazione finale: proposta per una carta della utilizzazione turistica dell’Umbria, cc. 43 (2 esemplari).

b. 203
“Marzo-Ottobre 1971. Dal 17 al 26”

11. “Le funzioni regionali in materia di acque minerali termali”
Documento n. 17, marzo 1971. Dattiloscritto di cc. 67, 2 esemplari.

12. “Situazione dei comuni dell’Umbria in ordine agli strumenti di regolamentazione urbanistica”
Documento n. 20, aprile 1971. Dattiloscritto di cc. 4, 60 esemplari. Il fascicolo contiene inoltre corrispondenza.

13. “Studio preliminare sul problema delle acque minerali e termali in Umbria”
Documento n. 22, maggio 1971. Dattiloscritto di cc. 261, 2 esemplari. Bozza provvisoria.

14. “Popolazione agricola, dinamica ed evoluzione della struttura aziendale nella sub-zona agraria collinare del Trasimeno, appartenente alla III zona agraria omogenea collinare. A cura del Servizio studi e programmi”
Documento n. 23, giugno 1971. Dattiloscritto di cc. 140, 3 esemplari.

15. [Documentazione statistica relativa al Comprensorio Trasimeno-Pievese]
Documento n. 24, agosto 1971. Il fascicolo contiene esclusivamente corrispondenza.

16. [Elenco delle istituzioni pubbliche di assistenza e beneficenza e delle comunanze agrarie dell'Umbria]
Documento n. 25, settembre 1971. Il fascicolo contiene esclusivamente corrispondenza.

17. "Promemoria. Ipotesi di attività ed organizzazione del CRURES"
Documento n. 26, settembre 1971. Dattiloscritto di cc. 10.

b. 204
"Ottobre-Dicembre 1971. Dal 27 al […]"

18. "Prime considerazioni sui problemi riguardanti l'obbiettivo della piena occupazione in Umbria. Contributo alla discussione sulle «Proposte per un programma regionale di sviluppo» presentate dalla Giunta regionale dell'Umbria. A cura del Servizio studi e programmi"
Documento n. 27, 2 ottobre 1971. Dattiloscritto di cc. 48, 8 esemplari; corrispondenza.

b. 205
"Ottobre-Dicembre 1971. Dal 28 al 36"

19. "Popolazione agricola dinamica ed evoluzione della struttura aziendale nella zona dell'Orvietano nel periodo 1960-1971. Bozza provvisoria, a cura del Servizio studi e programmi del Centro regionale"
Documento n. 28, ottobre 1971. Dattiloscritto di cc. 151.

20. "Credito. Documenti programmatici"
Documento n. 29, ottobre 1971. Dattiloscritto di cc. 58. Il fascicolo contiene inoltre corrispondenza.

21. "Turismo. Documenti programmatici"
Documento n. 30, ottobre 1971. Dattiloscritto di cc. 53. Il fascicolo contiene inoltre corrispondenza.

22. "Industria & artigianato. Documenti programmatici"
Documento n. 31, ottobre 1971. Dattiloscritto di cc. 147. Il fascicolo contiene inoltre corrispondenza.

23. "Incentivi industriali. Documenti programmatici"
Documento n. 32, ottobre 1971. Dattiloscritto di cc. 93. Il fascicolo contiene inoltre corrispondenza.

24. "Agricoltura. Raccolta di documenti programmatici"
Documento n. 33, novembre 1971. Dattiloscritto di cc. 115. Il fascicolo contiene inoltre corrispondenza.

25. [Industria chimica]
Documento n. 35, dicembre 1971. Il fascicolo è costituito da appunti dattiloscritti e manoscritti e corrispondenza.

26. [Attività svolta dal Comitato di presidenza del CRPSEU in collaborazione con gli organi della Regione dell'Umbria per il rilancio e la ristrutturazione del Centro]
Documento n. 36, dicembre 1971. Dattiloscritto di cc. 3.

b. 206

"1972 (Gennaio) (Zone agrarie) n. 1-2"

1. "Popolazione agricola, dinamica ed evoluzione della struttura aziendale nella III[a] zona agraria omogenea nel periodo 1960-70"
   Documento n. 1, gennaio 1972. Dattiloscritto di cc. 253, 2 esemplari. Il fascicolo contiene la relazione a cura del Servizio studi e programmi del Centro regionale per il piano di sviluppo economico dell'Umbria, dattiloscritto di cc. 60 e documentazione statistica dei comuni della provincia di Terni ricadenti nella III zona agraria omogenea, a cura del Servizio studi e programmi del Centro regionale.
2. "Popolazione agricola, dinamica ed evoluzione della struttura aziendale nella III[a] zona agraria omogenea nel periodo 1960-70 a cura del Servizio studi e programmi del Centro regionale"
   Documento n. 2, gennaio 1972. Dattiloscritto di cc. 256, 2 esemplari. Il fascicolo contiene documentazione statistica dei comuni della provincia di Perugia ricadenti nella III zona agraria omogenea.

b. 207

"1972. Febbraio n. 4"

3. "Gli impianti di distribuzione automatica di carburante. Studio effettuato su richiesta della presidenza del Consiglio regionale dell'Umbria"
   Documento n. 4, febbraio 1972. Dattiloscritto di cc. 236, 5 esemplari. Il fascicolo contiene inoltre carteggio, promemoria, tabelle statistiche sui distributori esistenti e sui carburanti e lubrificanti venduti nella provincia di Perugia.

b. 208

"1972 marzo. Dal n. 6 al 10"

4. "Indagine trasporti su mezzi privati. Nota illustrativa delle elaborazioni effettuate dal «Centro elettronico» dell'Amministrazione provinciale di Perugia"
   Documento n. 6, marzo 1972. Dattiloscritto di cc. XXII, 6 esemplari.
5. "Risultati delle indagini sul movimento di persone con mezzi di trasporto pubblici e privati. A cura del Servizio studi e programmi"
   Documento n. 7, marzo 1972. Dattiloscritto di cc. 165; carteggio del 1978.
6. "Risultati della indagine sui movimenti pendolari dei lavoratori dell'industria in Umbria. A cura del Servizio studi e programmi"
   Documento n. 8, marzo 1972. Dattiloscritto di cc. 151, 2 esemplari.
7. [Indagine sulle acque termali?]
   Documento n. 9, marzo 1972. Il fascicolo contiene solo carteggio del 1972.

b. 209

"1972 marzo. Dal n. 11 al 13"

8. "Popolazione agricola, dinamica ed evoluzione della struttura aziendale nella II zona agraria omogenea nel periodo 1960-1970. Relazione"
   Documento n. 11, marzo 1972. Dattiloscritto di cc. 60.

9. “Popolazione agricola, dinamica ed evoluzione della struttura aziendale nella II zona agraria omogenea nel periodo 1960-1970. Documentazione statistica a cura del Servizio studi e programmi del Centro regionale”
Documento n. 12, marzo 1972. Dattiloscritto di cc. 333, 2 esemplari.

10. “Popolazione agricola, dinamica ed evoluzione della struttura aziendale nella I zona agraria omogenea nel periodo 1960-1970. Relazione a cura del Servizio studi e programmi”
Documento n. 13, marzo 1972. Dattiloscritto di cc. 70, 2 esemplari.

11. “Popolazione agricola, dinamica ed evoluzione della struttura aziendale nella I zona agraria omogenea nel periodo 1960-1970. Documentazione statistica a cura del Servizio studi e programmi”
Documento n. 13bis, marzo 1972. Dattiloscritto di cc. 293, 2 esemplari.

b. 210
“1972 marzo-aprile. Dal n. 14 al 16”

12. “Proposta per la delimitazione delle zone a prevalente industria tessile in Umbria”
Documento n. 14, marzo 1972. Dattiloscritto di cc. 100, 4 esemplari. Trattasi di atti relativi all’individuazione delle zone a prevalente industria tessile in Umbria, elaborati su richiesta del Dipartimento affari economici della Regione dell’Umbria. Il fascicolo contiene inoltre carteggio, atti normativi, dati statistici e osservazioni.

13. “Alcune considerazioni dell’Umbria in relazione al perdurante squilibrio dell’occupazione ed al fenomeno di depressione economica (in rapporto all’applicazione del regolamento CEE n. 2396/71 sul fondo sociale europeo)”
Documento n. 15, aprile 1972. Dattiloscritto di cc. 16. Il fascicolo contiene inoltre carteggio e atti della Giunta regionale dell’Umbria.

14. “Proposte per un programma regionale di sviluppo. Raccolta sistematica contributi”
Documento n. 16, aprile 1972. Dattiloscritto di cc. 117, 2 esemplari.

Programmi di attività e progetti di ricerca
1960 - 1973

La serie è costituita da atti degli anni 1960-1973 raccolti in 13 buste. La documentazione, elaborata in larga misura dal Servizio studi e programmi del Crpseu, si presenta con caratteristiche di spiccata eterogeneità, comprendendo infatti materiale piuttosto diversificato quale: progetti di piani di sviluppo settoriali, studi preparatori, documenti riservati, relazioni sulle indagini svolte e sull’attività dell’Istituto, relazioni teniche, schemi di ricerca e di questionari, corrispondenza. Si segnala che nelle buste numerate 215-218 sono condizionati gli atti relativi ai progetti di ricerca eseguiti nel 1966 riguardanti tanto l’Umbria quanto altre regioni italiane.

fascc.

b. 211
“Documenti vari. 2”
1960 - 1969

1. Attività di ricerca 1960-1969
Il fascicolo afferisce alle seguenti pratiche: studio dei livelli occupazionali (s. d.), provvedimenti

anticongiunturali approvati dal Consiglio dei ministri (s. d.), la struttura economica e sociale in Umbria dal 1951 al 1965: bozza riservata (s. d.), intervista al dr. Nicola Fogu, segretario generale del Crpseu, sull'attività dell'Istituto (luglio 1969), iniziativa della Camera di commercio di Terni per uno studio sulle possibili utilizzazioni delle produzioni chimiche (1968), dinamica demografica e industriale del Comprensorio eugubino nel quinquennio 1961-1966 (1967), sfruttamento delle acque irrigue (1966), studio economico-urbanistico della montagna folignate (1966), attività in corso e programmi (1966), metodo di calcolo per la distribuzione regionale e provinciale del valore aggiunto al 1951 e al 1961 (1967), acque ligniti e fonti di energia (1965), studio per l'utilizzazione delle acque a scopo irriguo alla provincia di Rieti (1962), scuole alunni e insegnanti nelle scuole materne 1955 e 1960.

2. "Stati di avanzamento delle ricerche in relazione al programma di ognuna" 1961-1962
Il fascicolo contiene corrispondenza con il prof. Siro Lombardini presidente del Comitato scientifico e con l'on. Filippo Micheli presidente del Comitato di presidenza, oltre a promemoria dattiloscritti.

3. Relazioni sulle indagini svolte 1964
Il fascicolo afferisce alle seguenti indagini: Piano di sviluppo (1964), attività del Crpseu (1964), agricoltura (s. d.), aree depresse (s. d.); vocazione turistica del Subasio (s. d.).

4. Iniziative volte alla costituzione di consorzi, istituti e centri vari 1965-1968
Il fascicolo concerne le seguenti pratiche: appunto e considerazioni tecniche sulla costituzione dei consorzi per la pianificazione economica ed urbanistica comprensoriale (1965-1966); iniziativa per la costituzione di un Centro di informazione e studi sulle comunità europee in Umbria (1967-1968) con materiale pervenuto da parte del Centro informazioni e studi sulle comunità europee per le Venezie; iniziative relative alla costituzione di un istituto di assistenza allo sviluppo economico nelle aree depresse dell'Italia centrale (1968) [contiene corrispondenza e lo statuto dell'Istituto per l'assistenza allo sviluppo del Mezzogiorno Iasm, 1965]; costituzione degli istituti regionali di ricerca in campo economico e sociale (1968); schema dello statuto per i consorzi turistici (s. d.).

b. 212
"Progetti ricerche. Programmi annuali ricerche.
Progetti specifici per CRPE e Ministero Bilancio"
1961 - 1973

5. "Fonti di energia" 1961
Il fascicolo contiene lo schema della ricerca e corrispondenza con l'Amministrazione provinciale di Perugia in ordine alle risorse elettriche, carbonifere, petrolifere e gas.

6. "Materiale di base per elaborazione del programma delle ricerche e programma delle ricerche" 1961-1962
Il fascicolo contiene corrispondenza con i partiti, docenti universitari, camere di commercio, istituti creditizi.

7. "Reperimento progetti e studi esistenti nella regione" 1961-1962
Il fascicolo contiene corrispondenza con l'Associazione per lo sviluppo economico dell'Umbria, tecnici del Genio civile, Provveditorato regionale alle opere pubbliche.

8. "Commercio" 1962
Il fascicolo contiene corrispondenza con docenti universitari e lo schema della ricerca sulla situazione e sulle prospettive del commercio in Umbria.

9. "Infrastrutture" 1962
Il fascicolo contiene lo schema della ricerca sulle infrastrutture e i servizi e appunti manoscritti.

10. “Consorzio provinciale istruzione tecnica Terni” 1964
Il fascicolo contiene corrispondenza relativa all’istruzione tecnica professionale nella provincia di Terni.

11. “Astengo. Visita in Umbria” 1966-1973
Il fascicolo contiene corrispondenza con il prof. Giovanni Astengo, direttore del corso di laurea in Urbanistica presso l’Istituto universitario di Architettura in Venezia, relativa alla ricerca su urbanistica e territorio e più nello specifico la situazione e le prospettive della pianificazione territoriale in Umbria, i piani regolatori, i centri storici, i centri frazionari nel quadro dello sviluppo economico regionale.

12. Camera di commercio industria e agricoltura di Perugia 1967
Il fascicolo contiene corrispondenza relativa alla metodologia usata nel progetto di schema regionale di sviluppo per la programmazione economica dell’Umbria ed il relativo questionario.

b. 213
“Indagini integrative Federici e Bellini”
1962 - 1965

13. “Indagini integrative prof. Federici” 1962-1965
Il fascicolo contiene prospetti riassuntivi delle ricerche demografiche e statistiche affidate alla prof.ssa Nora Federici, Università di Roma e al prof. Luigi Bellini, Università di Perugia oltre a carteggio soprattutto di natura contabile.

b. 214
“Progetti ricerche. A-Popolazione B-Agricoltura”
1962 - 1970

14. “Progetti delle ricerche, degli studi e delle progettazioni elaborati e/o realizzati dalla conclusione dei lavori di formulazione del ‘Piano umbro’ (1964) alla istituzione dell’Ente Regione (1970)” 1962-1970
Il fascicolo contiene il programma di massima del Centro ovvero: le proposte del Comitato tecnico e le risposte del Comitato di presidenza (1966), gli schemi dei questionari per le seguenti indagini: industria in Umbria (1967), fenomeno associativo in agricoltura in Umbria (1968), valutazione delle possibilità di espansione delle imprese industriali in Umbria in relazione alla complementarietà della struttura esistente ed alla imprenditorialità potenziale (1970). Allegato a stampa: Centro regionale per il piano di sviluppo economico dell’Umbria, *Progetti degli studi e delle indagini volte alla formulazione del Piano di sviluppo economico dell’Umbria*, Perugia, Tip. Giostrelli, 1962.

15. “A.1 Progetto di ricerca demografica” 1966-1969
Il fascicolo contiene corrispondenza ed elaborati dattiloscritti sulla ricerca commissionata dal Crpeu.

16. “B.2 Progetto di ricerca sull’agricoltura in Umbria” 1969
Il fascicolo contiene dattiloscritti relativi alla ricerca sull’agricoltura in Umbria, commissionata dal Crpeu, con aggiornamenti e approfondimenti della ricerca svolta nel 1961-1962

17. “B.3 Progetto di ricerca sulla dinamica della popolazione agricola” 1968-1969
Il fascicolo concerne la ricerca sul movimento occupazionale della popolazione agricola nel periodo 1961-1967 e l’intervento pubblico in agricoltura, su commissione del Crpeu.

18. "B.4 Progetto di ricerca sulla trasformazione e commercializzazione dei prodotti agricoli" 1968-1969
Il fascicolo afferisce all'agricoltura umbra nel quadro dei problemi dell'agricoltura e del fenomeno associativo, con analisi della situazione e proposte di intervento, anch'essa su commissione del Crpeu.

b. 215
"Progetti ricerca. 1966"
1966

19. Progetto di lavoro per un piano di intervento sulle strutture sanitarie ed i servizi assistenziali in Umbria 1966
Il fascicolo contiene esclusivamente un dattiloscritto di cc. 19, 41 esemplari.

b. 216
"Progetti ricerca. 1966"
1966

20. Agricoltura 1966
Il fascicolo contiene un dattiloscritto di cc. 10.

21. Demografia 1966
Il fascicolo contiene un dattiloscritto di cc. 5, 2 esemplari ed il testo della convenzione tra il Crpseu ed il Ministero del bilancio

22. Industria 1966
Il fascicolo contiene un dattiloscritto di cc. 11.

23. Centri decisionali interni ed esterni alla regione, rilevanti per l'economia e lo sviluppo degli investimenti in Umbria 1966
Il fascicolo contiene un dattiloscritto di cc. 14, 2 esemplari.

24. Finanza pubblica in Umbria, con particolare riguardo alla finanza degli enti locali della regione 1966
Il fascicolo contiene un dattiloscritto di cc. 8, 2 esemplari.

25. Razionalizzazione della gestione dei patrimoni terrieri degli enti pubblici della regione, con particolare riferimento alle istituzioni pubbliche di assistenza e beneficenza 1966
Il fascicolo contiene un dattiloscritto di cc. 6, 2 esemplari.

26. Progetto di piano settoriale per l'intervento scolastico in Umbria 1966
Il fascicolo contiene un dattiloscritto di cc. 7, 3 esemplari.

27. Progetto di aggiornamento ed approfondimento operativo per l'intervento nel settore industriale in Umbria 1966
Il fascicolo contiene un dattiloscritto di cc. 36, 2 esemplari.

28. Progetto di lavoro per un piano di intervento sulle strutture sanitarie ed i servizi assistenziali in Umbria 1966
Il fascicolo contiene un dattiloscritto di cc. 21, 21 esemplari, elaborato dall'Istituto di Igiene dell'Università degli studi di Perugia, ed un promemoria dattiloscritto.

b. 217
"Progetti ricerche. Altri istituti"
1966

29. Abruzzo 1966
Il fascicolo contiene la "Relazione al Ministero del bilancio sulla attività di studio e di ricerca nell'anno 1966" del Comitato regionale per la programmazione economica degli Abruzzi, dattiloscritto di cc. 23.

30. Campania s. d.
Il fascicolo contiene la "Relazione al presidente del Comitato regionale sul piano di studi e ricerche per la predisposizione di un programma di sviluppo in Campania", dattiloscritto di cc. 41.

31. Lazio 1966
Il fascicolo contiene lo "Schema generale del piano di studi e ricerche" del Comitato regionale per la programmazione economica del Lazio, dattiloscritto di cc. 90.

32. Lombardia 1966
Il fascicolo contiene il "Piano di lavoro 1961-1962" dell'Ilses, dattiloscritto di cc. 105; il "Progetto di ricerca sulla finanza locale in Lombardia" elaborato dal Comitato regionale per la programmazione economica della Lombardia, dattiloscritto di cc. 20; la "Proposta di relazione del Comitato regionale per la programmazione economica della Lombardia sulla attività svolta e da svolgere per l'elaborazione del progetto di piano di sviluppo della Lombardia", dattiloscritto di cc. 34; promemoria sui problemi della finanza pubblica e sulle funzioni degli enti locali e sulla sicurezza sociale e sui problemi del settore industriale e sull'agricoltura e sull'istruzione in Lombardia; appunti dattiloscritti sulla programmazione economica regionale lombarda e un sottofascicolo "Questionari ILSES Ricerca sugli ospedali".

33. Liguria 1966
Il fascicolo contiene lo "Schema di studio concernente le infrastrutture", dattiloscritto di cc. 4; lo "Schema di studi concernente il settore della distribuzione commerciale", dattiloscritto di cc. 5; lo "Schema per uno studio concernente il settore del turismo", dattiloscritto di cc. 6; lo "Schema di studi concernente il territorio", dattiloscritto di cc. 10; lo "Schema di studio concernente l'industria", dattiloscritto di cc. 8; lo "Schema per uno studio concernente il settore dell'agricoltura", dattiloscritto di cc. 9; infine lo "Schema per uno studio concernente il settore portuale", dattiloscritto di cc. 10.

34. Piemonte 1966
Il fascicolo contiene il "Programma generale di attività" del Comitato regionale per la programmazione economica del Piemonte, dattiloscritto di cc. 7, ed il "Progetto delle ricerche" dell'Unione regionale delle province piemontesi, 1963, dattiloscritto di pp. 47.

35. Toscana 1966
Il fascicolo contiene il "Programma di studi e di ricerche preliminari alla formulazione di uno schema di piano economico regionale" del Comitato regionale per la programmazione economica della Toscana, dattiloscritto di cc. 42 ed il sottofascicolo "Com. Reg.le Toscano. Indagine zone depresse e t. mont. [territori montani]. Questionari".

b. 218
Ricerche svolte dal dr. Cordella, dell'Irmou di Roma
1966

36. Agricoltura 1966
Il fascicolo contiene la "Relazione sulla estrazione del campione per la ricerca sull'agricoltura per il piano regionale di sviluppo economico dell'Umbria", dattiloscritto di cc. 28, 4 esemplari, corrispondenza e gli elaborati dei questionari sulla ricerca in oggetto.

37. Artigianato 1966
Il fascicolo contiene la "Relazione sulla estrazione del campione per la ricerca sulle attività artigiane per il piano regionale di sviluppo economico dell'Umbria", dattiloscritto di cc. 23, 5 esemplari, e gli elaborati dei questionari sulla ricerca in oggetto.

38. Industria 1966
Il fascicolo contiene la "Relazione sulla estrazione del campione per la ricerca sull'industria per il piano regionale di sviluppo economico dell'Umbria", dattiloscritto di cc. 16, 6 esemplari, corrispondenza e gli elaborati dei questionari sulla ricerca in oggetto. La ricerca fu commissionata al Crpseu dal Ministero del bilancio e della programmazione economica.

b. 219
"Progetti ricerche"
1966 - 1969

39. "L.41 Comitato regionale per l'edilizia scolastica dell'Umbria" 1966-1969
Il fascicolo contiene il "Progetto di piano settoriale per l'intervento scolastico in Umbria", bozza provvisoria riservata elaborata dall'Istituto per lo sviluppo dell'edilizia sociale in Roma, 1966, dattiloscritto di cc. 7; "Progetto di piano settoriale per l'intervento scolastico in Umbria", bozza provvisoria riservata elaborata dall'Istituto per lo sviluppo dell'edilizia sociale in Roma, 1966, dattiloscritto di cc. 11; "Rilevazione del settore della istruzione con particolare riguardo alla istruzione professionale", a cura di Raineri Degli Esposti, in attuazione del Piano di sviluppo per l'Umbria, dattiloscritto di cc. 4, 5 esemplari.

40. "L.42 Comitato regionale per la programmazione ospedaliera" 1966-1969
Il fascicolo contiene corrispondenza con altri Crpo, atti normativi (G.U.), "Progetto di lavoro per un piano di intervento sulle strutture sanitarie ed i servizi assistenziali in Umbria", elaborato a cura dell'Istituto di Igiene dell'Università di Perugia, dattiloscritto di cc. 19, 3 esemplari.

41. "M.44 Schema di statuto per i consorzi turistici" s. d.
Il fascicolo contiene corrispondenza del Crpeu, atti normativi (legge 22 luglio 1966, n. 614: Interventi straordinari a favore dei territori depressi dell'Italia settentrionale e centrale), lo statuto del Consorzio economico-urbanistico intercomunale dell'Alta Valle del Tevere, s. d., dattiloscritto di cc. 8; lo schema di statuto del Consorzio per lo sviluppo turistico dell'Amerino, dattiloscritto di cc. 6, s. d. e lo schema di statuto di cui nel titolo, dattiloscritto di cc. 7, 4 esemplari.

42. "M.45 Schema di statuto di Consorzio per l'area di sviluppo industriale del Comprensorio economico-urbanistico dell'Eugubino" 1966
Il fascicolo contiene lo schema di cui nel titolo, dattiloscritto di cc. 9, il testo della legge di cui al fascicolo precedente e la copia dello statuto per l'area di sviluppo industriale della Valle del Pescara, dattiloscritto di cc. 10, non datato.

43. "M.53 M.54 L'articolazione regionale della programmazione economica regionale" 1967-1969
Il fascicolo contiene il "Rapporto sul procedimento di articolazione regionale della programmazione economica nazionale", dattiloscritto di cc. 181; "Rapporto sul procedimento di articolazione regionale della programmazione economica nazionale. Osservazioni", a cura del Comitato regionale per la programmazione economica del Molise, 1968, dattiloscritto di cc. 39; "Osservazioni del presidente del Comitato regionale per la programmazione economica dell'Umbria in ordine al Rapporto sul procedimento di articolazione regionale della programmazione economica", 1968, dattiloscritto di cc. 25; corrispondenza del Crpeu con altri comitati; appunti dattiloscritti; atti riguardanti la pianificazione regionale in Italia a cura di Mario Arcelli (dattiloscritto di pp. 19 non rilegato). Allegato a stampa: *Progetto 80*. Supplemento a «Mondo economico», n. 16 (26 aprile 1969).

b. 220
"Programmi attività. 1967-1972"
1966 - 1972

44. "Ricerche in corso 18/10/72" 1966-1972
Il fascicolo contiene elaborati dattiloscritti di sintesi sull'attività di ricerca svolta nel periodo considerato.

45. "Progetto delle ricerche ed indagini per la redazione della variante al P.R.G. [piano regolatore generale] del comune di Città di Castello" 1967
Il fascicolo contiene un dattiloscritto di cc. 8. Ricerca commissionata al Crpseu dal comune di Città di Castello e approvata dal Comitato di presidenza del Crpseu nella riunione del 7 luglio 1967.

46. "Programma delle ricerche, degli studi e delle progettazioni per l'anno 1969" 1969
Il fascicolo contiene corrispondenza ed un dattiloscritto di cc. 5 a cura della segreteria generale del Crpseu.

47. "Pro-memoria. Una proposta nella prospettiva di attività del Centro regionale con la sua trasformazione in istituto regionale di ricerca CRURES" [1971]
Il fascicolo contiene un dattiloscritto di cc. 18, 14 esemplari.

48. "Indicazioni sull'attività svolta dal CRURES nel 1971 e 1972" [1971-1972]
Il fascicolo contiene un dattiloscritto di cc. 6, 20 esemplari.

49. "Pro-memoria sullo stato di attuazione del programma di attività di ricerca del CRURES" 1972
Il fascicolo contiene un dattiloscritto di cc. 27, 7 esemplari, elaborato in relazione al programma di massima predisposto dal Consiglio di amministrazione nella riunione del 7 novembre ed approvato dallo stesso organo nella riunione del 15 dicembre 1972.

b. 221
"Progetti ricerche"
1967 - 1969

50. "D.15 Progetto di lavoro per un piano di razionalizzazione delle sedi della scuola dell'obbligo in Umbria. Una proposta per la realizzazione della scuola consolidata e a tempo pieno" 1968-1969
Il fascicolo contiene un dattiloscritto del Crpe di cc. 9, 2 esemplari, oltre ad appunti manoscritti.

51. "D.16 Progetto di ricerca sulle prospettive occupazionali dei diplomati degli istituti tecnici e professionali dell'Umbria" 1969
Il fascicolo contiene un dattiloscritto del Crpe di cc. 10, 6 esemplari, oltre ad appunti manoscritti.

52. "E.17 Progetto di ricerca sulla finanza pubblica in Umbria, con particolare riguardo alla finanza degli enti locali della regione" 1969
Il fascicolo contiene un dattiloscritto del Crpe di cc. 8, 5 esemplari, oltre ad appunti manoscritti. Allegato a stampa: Istituto lombardo per gli studi economici e sociali Franco Volpi, *Formazione dei valori del suolo urbano e imposta sulle aree fabbricabili. Edizione riveduta*, Milano 1965.

53. "F. Progetto SOMEA trasporti regionali" 1968
Il fascicolo afferisce al progetto di ricerca sull'organizzazione dei trasporti pubblici in Umbria e contiene annotazioni riguardanti lo scambio di pubblicazioni tra il Crpseu e il dr. Errico Crosarosa

della Società Somea e appunti sul problema dei trasporti e sull'assetto territoriale elaborato dall'Istituto lombardo per gli studi economici e sociali (Ilses).

54. "F.20 Appunto sui problemi ferroviari con riferimento alla direttissima Roma-Firenze" 1968-1969
Il fascicolo contiene corrispondenza con il Crpe dell'Umbria, con la Società "Terni", con la Camera di commercio di Perugia e con gli uffici periferici del Ministero dei trasporti e dell'aviazione civile.

55. "F.22 Programmi riguardanti le attrezzature e gli investimenti per i porti in Italia" [1967]
Il fascicolo contiene appunti e copie di atti parlamentari e del Ministero dei lavori pubblici.

56. "G.24 Progetto di ricerca sulle istituzioni assistenziali per l'infanzia in Umbria: situazione attuale e proposte di intervento" 1968-1969
Il fascicolo contiene un dattiloscritto del Crpe di cc. 10, 2 esemplari, tabulati e prospetti sulle scuole, alunni e insegnanti delle scuole materne.

57. "G.25 Situazione delle attrezzature sportive nella regione e confronti" 1966-1967
Il fascicolo contiene il dattiloscritto del Crpseu "Alcuni dati sugli impianti sportivi in Umbria rispetto alle altre regioni", corrispondenza, tabulati e appunti.

58. "G.25bis Proposta di ricerca sociologica sull'associazionismo giovanile nella città di Foligno" 1968-1969
Il fascicolo contiene corrispondenza con il Comune di Foligno.

b. 222
"Progetti ricerca. 1967-1968-1969-1970"
1967 - 1970

59. Progetti di ricerca 1967
Il fascicolo contiene i seguenti progetti di ricerca: razionale sistemazione della rete e delle attrezzature della scuola dell'obbligo in una fascia dei comuni compresi nel Comprensorio del bacino imbrifero montano del Chiascio; redazione della variante al Piano regolatore generale (P.R.G.) del Comune di Città di Castello (su commissione di quel comune); industria in Umbria; piano per lo sviluppo turistico regionale; piano settoriale di razionalizzazione della gestione dei patrimoni terrieri degli enti pubblici della Regione con particolare riferimento alle istituzioni pubbliche di assistenza e beneficenza.

60. Progetti di ricerca 1968
Il fascicolo comprende i seguenti progetti di ricerca: consistenza del patrimonio zootecnico in Umbria; istituzione di un ente regionale per i trasporti in Umbria; redazione della variante al Piano regolatore generale (P.R.G.) del Comune di Todi; dinamica della popolazione agricola (1961-1967) e intervento pubblico in agricoltura; trasformazione e commercializzazione dei prodotti agricoli nel quadro dei problemi dell'agricoltura umbra ed il fenomeno associativo; piano di razionalizzazione delle sedi della scuola dell'obbligo in Umbria; istituzioni assistenziali per l'infanzia in Umbria; piano per lo sviluppo turistico regionale situazione e prospettive dell'economia del Comprensorio di operatività del Consorzio industriale della Valle Spoletina.

61. Progetti di ricerca 1969
Il fascicolo comprende i seguenti progetti di ricerca: piano per lo sviluppo turistico regionale; prospettive demografiche dei comprensori umbri; trasporti dei lavoratori e della popolazione scolastica; istituzioni assistenziali per l'infanzia in Umbria; motivazioni che presiedono alle scelte ubicazionali delle imprese industriali in Umbria e problemi dell'industria ceramica; prospettive occupazionali dei diplomati degli istituti tecnici e professionali dell'Umbria; dinamica della popolazione agricola (1961-1967)

e intervento pubblico in agricoltura; trasformazione e commercializzazione dei prodotti agricoli nel quadro dei problemi dell'agricoltura umbra ed il fenomeno associativo; piano di razionalizzazione delle sedi della scuola dell'obbligo in Umbria; formulazione di un piano settoriale di razionalizzazione della gestione dei patrimoni terrieri degli enti pubblici della Regione con particolare riferimento alle istituzioni pubbliche di assistenza e beneficenza; centri decisionali, interni ed esterni alla regione, rilevanti per l'economia e lo sviluppo degli investimenti in Umbria; finanza pubblica in Umbria con particolare riguarda alla finanza degli enti locali della regione; agricoltura in Umbria: aggiornamento e approfondimento della ricerca svolta nel 1961-1962; formulazione di un piano per lo sviluppo del turismo nella regione umbra; possibili scelte ubicazionali delle imprese industriali in Umbria in relazione alle prospettive di espansione collegate alla complementarietà della struttura esistente ed alla imprenditorialità potenziale; redazione della variante al Piano regolatore generale (P.R.G.) del Comune di Foligno; ricerca sulle forme associative in agricoltura dell'Umbria.

62. Progetti di ricerca 1970
Il fascicolo comprende i seguenti progetti di ricerca: ricerca sulla popolazione agricola nella fascia di comuni compresi nella IV zona agraria omogenea dell'Umbria; analisi della situazione e prospettive di sviluppo del turismo e formulazione di un piano di sviluppo per il turismo nella regione umbra; analisi della situazione delle proprietà terriere degli enti pubblici della Regione umbra con particolare riferimento alle istituzioni pubbliche di assistenza e beneficenza e formulazione di un piano di razionalizzazione della gestione di tali proprietà terriere; analisi e valutazione delle possibilità di espansione delle imprese industriali in Umbria in relazione alla complementarietà della struttura esistente ed alla imprenditorialità potenziale; analisi della situazione e dei problemi del trasporto dei lavoratori e della popolazione scolastica in Umbria.

b. 223
"Documentazione di base ricerche. Varie da sistemare"
1967 - 1973

63. "Dati su: confronto c. economico e popolazione 1961, primi tentativi conto economico regionale, pro memoria su calcoli per schema regionale su forze lavoro" 1967
Il fascicolo contiene prospetti statistici sulla formazione e sull'impiego delle risorse regionali negli anni 1963-1966.

64. "Lettere Unioncamere sui dati delle 260 aree economiche. Elaborazioni e appunto dr. Carli sugli aspetti comunali degli indici del suddetto studio" 1967
Il fascicolo contiene corrispondenza ed un promemoria sulle aree di depressione in Umbria.

65. "Reddito" 1967
Il fascicolo contiene una relazione su alcuni indici proposti per la delimitazione delle zone depresse dell'Italia centro-settentrionale.

66. "Dati occupazione INPS Prov. Perugia. Occupazione" 1967-1968
Il fascicolo contiene questionari e prospetti statistici.

67. "Controversia occupazione. Dati vari" 1968
Il fascicolo contiene rassegna stampa e promemoria dattiloscritti.

68. "Disoccupati. Rilevazione dati riguardanti i disoccupati. Corrispondenza con l'Ufficio Regionale del Lavoro e della massima occupazione" 1968
Il fascicolo contiene corrispondenza, rassegna stampa e prospetti statistici.

69. "Industria Ministro bilancio" [1970]
Il fascicolo contiene prospetti statistici e relazioni tecniche.

70. Struttura e dinamica dell'industria in Umbria nel periodo 1961-1970. Risultati generali 1972

Il fascicolo contiene un dattiloscritto di cc. 168.

71. "Relazione sulla situazione industriale (Federazione regionale degli industriali)" 1973

Il fascicolo contiene promemoria dattiloscritti e manoscritti.

Artigianato
1960 - 1969

La serie è costituita da atti per gli anni dal 1960 al 1969, raccolti in 3 buste, riguardanti indagini le attività artigianali in Umbria, dirette dal dr. Cristoforo Sergio Bertuglia del Crpseu.

La ricerca, per la quale si richiedeva la collaborazione degli artigiani e delle relative associazioni sindacali, delle camere di commercio e di quanti perseguivano "una politica di sostegno all'artigianato", rientrava nell'ambito di un'«indagine pilota» nel settore dell'artigianato, su iniziativa del Ministero dell'industria e commercio, che coinvolgeva tre regioni (Lombardia, Umbria e Basilicata) ed era articolata in 4 fasi. Nella prima di tali fasi si doveva pervenire alla conoscenza della situazione generale delle aziende artigiane in Umbria, attraverso apposito censimento degli iscritti e non iscritti alla associazione di categoria; la seconda fase consisteva nella rilevazione diretta delle aziende, tramite specifica intervista su un ampio campione in ordine ai seguenti aspetti: tecnologia, mercato, consulenze, accesso ai finanziamenti, strutture, approvvigionamenti e distribuzione dei prodotti. Mentre nella terza fase venivano elaborati i dati raccolti e predisposti studi a carattere monografico, nell'ultima gli operatori del Crpseu erano tenuti a predisporre un piano di sviluppo organico dell'artigianato locale da armonizzare con la programmazione economica regionale.

fascc.

b. 224
"Artigianato"
1960 - 1961

1. Ricerca sull'artigianato 1960-1961

Il fascicolo contiene i questionari per l'indagine sulle attività artigiane nell'Umbria che comprendono domande sui seguenti aspetti: localizzazione, adeguatezza funzionale ed igienica dell'esercizio, macchinario, energia utilizzata, materie prime semilavorati scorte e mercati d'acquisto, produzioni e mercati di vendita, personale, programmi e problemi di sviluppo, dati socio-culturali, storia dell'azienda. Si segnala la presenza di corrispondenza relativa ai questionari e all'attività svolta dai rilevatori delle interviste, nonché due relazioni generali sull'indagine, dattiloscritte, non firmate e non datate.

b. 225
Artigianato
1961 - 1962

2. "Ricerca artigianato" 1961-1962

Il fascicolo contiene corrispondenza sull'indagine pilota nel settore dell'artigianato su iniziativa del Ministero dell'industria e commercio da svolgere in tre regioni: Lombardia, Umbria e Basilicata.

b. 226
Artigianato
1965 - 1969

3. "Artigianato" 1965-1969
Il fascicolo contiene carteggio e rassegna stampa riguardante la costituzione dell'Ente regionale per l'artigianato artistico e semiartistico, già predisposta nel PSE elaborato a cura del Crpseu su incarico del Governo, in seguito al dibattito parlamentare sui problemi della Regione del febbraio 1960, con decreto del ministro per l'industria e il commercio del 9 gennaio 1961.

4. "Volume Artigianato. Corrispondenza" [1969]
Il fascicolo contiene le bozze di un volume del Crpseu riguardante l'indagine sull'artigianato in Umbria.

Istruzione ed edilizia scolastica
1960 - 1970

La serie è costituita da atti degli anni 1960-1970 condizionati in 51 buste. Tale documentazione è stata riordinata tenendo conto delle indagini svolte dal Crpseu, nel corso del decennio considerato. All'interno della serie, sono stati individuati sei raggruppamenti che corrispondono ad altrettante ricerche nel settore dell'istruzione e dell'edilizia scolastica. Un primo e consistente nucleo documentario di 18 buste è costituito dalle *indagini Svimez*, condotte negli anni dal 1960 al 1966 dalla Associazione per lo sviluppo dell'industria nel Mezzogiorno (Svimez) su progetto di ricerca del dr. Pietro Longo (della Svimez) e finalizzate ad un'analisi sui problemi della formazione ovvero sulle prospettive dell'istruzione professionale in Umbria e all'elaborazione del piano di intervento sull'edilizia scolastica umbra, in armonia con le linee indicate dal PRS e con quelle del Piano nazionale della scuola. Il gruppo di studio locale per le indagini della Svimez, condotte attraverso schede di rilevazione compilate sia dagli alunni, sia dai direttori degli istituti scolastici di ogni ordine e grado, era costituito dal dr. Stefano Ponti del Consorzio per l'istruzione tecnica di Perugia, dal maestro Giacomo Santucci e dal professor Cesare Poletti. Particolarmente abbondante risulta la documentazione, prodotta nell'ambito dell'indagine Svimez, relativa ai questionari compilati dagli studenti universitari e dai docenti universitari, in ordine ai problemi della frequenza all'attività didattica e dell'abbandono degli studi, delle strutture e dei servizi a disposizione e protesi, in ultima istanza, ad una più piena conoscenza delle criticità relative alla formazione professionale.

La busta contrassegnata dal n. 245 contiene questionari compilati nel 1962 dagli istituti o scuole di istruzione medie inferiori e superiori, compresi gli istituti di avviamento, che riportano notizie generali della scuola, dati relativi ai contributi e alle spese per attrezzature (biblioteca) ed assistenza (borse di studio), dati sul personale insegnante, sugli alunni, infine sulle carenze e sui programmi in progettazione.

Tra il 1963 e il 1968 il Consorzio per il bacino imbrifero montano del Chiascio, con sede in Gubbio, commissionò al Crpseu un'indagine sulla scuola dell'obbligo allo scopo di "ottenere suggerimenti e proposte concrete per una razionale sistemazione delle attrezzature scolastiche" nel comprensorio suddetto. Il materiale documentario pertinente alla *indagine Chiascio*, riproposta nel giro di pochi anni per ben tre volte nei comuni facenti parte del comprensorio, è costituito da atti - raccolti in 10 buste numerate progressivamente dalla 246 alla

255 - quali il progetto di indagine, il rapporto finale e i questionari, compilati dagli studenti, ordinati per comune sede dell'istituto scolastico di appartenenza.

L'edilizia scolastica a livello regionale è l'oggetto degli atti descritti nelle 15 buste dalla n. 256 alla n. 270. Tali atti sono costituiti principalmente dai piani per l'edilizia scolastica - riferita agli istituti dalle scuole elementari alle scuole medie superiori - predisposti dai comuni umbri tra il 1966 e il 1970. I suddetti piani erano basati su dati registrati negli anni scolastici precedenti (dal 1960-1961) quali il numero delle scuole, l'ammontare della popolazione residente, le infrastrutture e i mezzi di trasporto a disposizione. In particolare, si segnala che nelle buste numerate 256-266 sono conservati i questionari relativi ad un'indagine Istat del 1966, anch'essa specifica sull'edilizia scolastica.

Altro filone di indagine condotta dal Crpseu è costituito dal movimento pendolare degli studenti delle scuole medie superiori che riguarda gli atti del 1969-1970 conservati nelle 6 buste aventi numerazione 271-276. La busta 271, in particolare, comprende anche dati sul trasporto dei lavoratori in Umbria. La documentazione riguardante l'indagine in questione, commissionata dal Ministero del bilancio e della programmazione economica, oltre i questionari (con quesiti riguardanti soprattutto il mezzo di trasporto utilizzato, i tempi di percorrenza e le eventuali richieste) comprende anche corrispondenza, rappresentazioni cartografiche e materiale inviato dalle ferrovie locali.

L'ultima busta appartenente alla serie (busta n. 277) afferisce all'indagine sugli studenti dell'ateneo di Perugia su progetto di ricerca presentato dall'Organismo rappresentativo universitario perugino (Orup). Scopo dell'indagine era quello di descrivere l'ambiente frequentato dalla compagine studentesca, la quale era tenuta a rispondere a numerosi quesiti riguardanti il lavoro dei genitori, il reddito complessivo della famiglia, lo svolgimento di una eventuale attività lavorativa, le motivazioni ed il grado di soddisfazione nella scelta degli studi, il godimento di borse di studio, gli hobby coltivati, la dimora o meno in Perugia, gli esami sostenuti, la frequenza alle lezioni, l'applicazione nello studio, la cognizione o meno degli sbocchi lavorativi dopo la fine degli studi, le aspirazioni e le prospettative per il futuro, le impressioni sulla biblioteca universitaria, sull'organizzazione degli studi, sulle esercitazioni pratiche e sui servizi per gli studenti, sull'ordinamento universitario e sul corpo docente, infine la conoscenza degli organismi rappresentativi universitari.

fascc.

Indagini Svimez

b. 227
Indagine Svimez
1960 - 1964

1. Indagine sull'istruzione professionale 1960-1964
Il fascicolo contiene corrispondenza con la Svimez e con i presidi degli istituti di istruzione secondaria riguardante un'indagine sull'istruzione professionale. Allegati a stampa: MINISTERO DEL LAVORO E DELLA PREVIDENZA SOCIALE, *Classificazione professionale (nuova edizione) ad uso esclusivo dei servizi del collocamento e dell'emigrazione*, Roma, Istituto poligrafico dello Stato, 1955; ID., *Censimento degli iscritti nelle liste di collocamento alla data del 31 gennaio 1957. Fascicolo n. 10: Umbria*, "Statistiche del lavoro", a. XI, numero speciale (1959).

b. 228
"Indagine Svimez. Questionari scuole materne"
1962

2. Indagine sulla situazione delle scuole materne in Umbria 1962
Il fascicolo contiene corrispondenza con i direttori delle scuole materne ed i questionari compilati in cui si chiedevano i seguenti elementi: denominazione e gestione dell'istituto (statale, provinciale, comunale, di altro ente pubblico, privata [laica o religiosa]); l'edilizia (numero aule e specifica destinazione: ricreatori, refettori, per giochi); personale e relativi titoli di studio, alunni (iscritti gratuitamente, a pagamento, che usufruiscono della refezione gratuita o a pagamento), infine l'indirizzo metodologico (froebeliano, agazziano, montessoriano, altri).

b. 229
"1963. Indagine Svimez. Scuole. Questionari 61-62. Questionari e schede comunali"
1962

3. Progetto di ricerca e moduli dei questionari [1962]
Il fascicolo contiene il testo del progetto di ricerca, diretta dal dr. Pietro Longo della Svimez, nel quadro degli studi programmati da parte del Comitato scientifico nei vari settori dell'economia regionale, con particolare riferimento ai problemi dell'istruzione professionale e della formazione del personale. Si conservano anche i moduli dei questionari utilizzati (qui in bianco) che prevedevano domande in ordine a località, numero degli alunni frequentanti, alunni iscritti e non frequentanti per motivi di salute o per altri motivi (evasori d'obbligo), numero degli alunni obbligati.

4. Elenchi delle scuole elementari e questionari [1962]

b. 230
"1963. Indagine Svimez. Scuole medie inferiori (Provincia di Perugia e Terni. Questionari"
1962

5. "Prov. Perugia. Scuole Medie" 1962
Il fascicolo contiene i questionari, compilati dai dirigenti delle scuole medie inferiori e superiori con domande su: notizie generali, contributi e spese per attrezzature ed assistenza (borse di studio libri di testo ecc.), attrezzature (palestra, biblioteca, aule, gabinetto di scienze), personale insegnante, alunni, esigenze e programmi per il futuro.

6. "Questionari Scuola Media Inferiore (Prov. Terni). Ritornati" 1962
Il fascicolo contiene atti analoghi a quello precedente

b. 231
"1963. Indagine SVIMEZ Scuole Medie Superiori"
1962

7. Questionari relativi alla ricerca sulla formazione del personale in Umbria 1962
Il fascicolo contiene i questionari, compilati, suddivisi per le seguenti tipologie di istituti di istruzione secondaria superiore: licei ginnasi, licei scientifici, istituti magistrali, istituti professionali, istituti tecnici. I quesiti riguardano notizie generali e i contributi e le spese per attrezzature ed assistenza.

b. 232

"1963. Indagine SVIMEZ 1ª classe Scuole superiori provenienza alunni"

[1963]

8. "SVIMEZ. Indagine sulle prime classi Scuole medie superiori" [1963]
Il fascicolo contiene i questionari, compilati, che riportano, istituto per istituto, il comune sede della scuola media da cui provenivano gli alunni e alcuni dati sugli alunni (numero di alunni residenti nel comune sede della scuola e mezzo di trasporto utilizzato), fino al totale alunni.

9. "Moduli da correggere (dagli intervistatori)" [1963]
Il fascicolo contiene atti analoghi a quello precedente. Sui questionari furono apposti punti interrogativi e annotazioni tali da far pensare che alcune delle risposte inserite non avevano pienamente convinto gli intervistatori del Crpseu.

b. 233

"1963. Svimez. Indagine prime classi Scuola Media Superiore (Questionari in bianco). Elenco intervistatori"

[1963]

10. Questionari relativi alla ricerca sulla formazione del personale in Umbria [1963]
Il fascicolo contiene i questionari, non compilati. In particolare si chiedeva: comune dove era situata la scuola media o di avviamento di provenienza, residenza attuale della famiglia, mezzo di trasporto, alunni di famiglie residenti fuori della città sede della scuola.

11. "Elenchi intervistatori (istruzione)" [1963]
Il fascicolo contiene elenchi manoscritti.

b. 234

"1963. Indagine Svimez. Studenti universitari. Questionari. Facoltà di Economia e commercio. 4°, 5° e F.C."

[1963]

12. Questionari [1963]
III anno, IV anno, fuori corso.

b. 235

"1963. Svimez Indagine laureati Università di Perugia Facoltà di Agraria Giurisprudenza e Farmacia. Più progetto tabulazione"

[1963]

13. Questionari [1963]
Agraria, Farmacia, Giurisprudenza.

b. 236

"1963. Indagine Svimez studenti universitari (962). Facoltà di Veterinaria, Scienze biologiche e naturali; Farmacia e Chimica"

[1963]

14. Questionari [1963]
Chimica, Farmacia, Scienze biologiche, Scienze naturali, Veterinaria.

b. 237

"1963. Indagine Svimez studenti universitari. Facoltà di Medicina e Agraria"

[1963]

15. Questionari [1963]
Medicina e Scienze agrarie.

b. 238

"1963. Svimez Indagine studenti università. Elenchi e campione + indagine professori e assistenti"

[1963]

16. Questionari [1963]
Lettere (dati riepilogativi); elenco laureati (Medicina e chirurgia, Farmacia, Veterinaria anni 1955-1956 fino 1960-1961); elenco studenti delle facoltà di Giurisprudenza ed Economia e commercio; elenco degli assistenti ordinari e incaricati; numero per anno di corso degli iscritti (1961-1962); "Campione completo Elenchi per Facoltà" (elenco generale studenti delle seguenti facoltà: Agraria, Chimica, Farmacia, Giurisprudenza, Lettere e Filosofia, Medicina, Scienze biologiche e naturali, Scienze politiche, Veterinaria).

b. 239

"1963. Svimez Indagine laureati Università di Perugia. Questionari. Facoltà: Lettere, Ec. Commercio, Veterinaria, Farmacia, Scienze biologiche e naturali, Scienze politiche"

[1963]

17. Questionari [1963]
Scienze biologiche e Economia e commercio, Medicina, Scienze naturali, Veterinaria.

b. 240

"1963. Indagine Svimez studenti universitari (1962). Questionario Facoltà di Lettere Giurisprudenza, Scienze Politiche"

[1963]

18. Questionari [1963]
Giurisprudenza, Lettere e Filosofia, Scienze politiche.

b. 241

"1963. Svimez Indagine studenti universitari. Questionari. Facoltà di Ec. Commercio (Anni 1° e 2°)"

[1963]

19. Questionari [1963]
Economia e commercio.

b. 242

"1963. Svimez. Professori Università di Perugia"

[1963]

20. "Questionari Professori universitari e lettere" [1963]
I questionari erano destinati alle facoltà di: Agraria, Economia e commercio, Farmacia, Giurisprudenza, Lettere e Filosofia, Medicina, Scienze matematiche fisiche e naturali, Scienze politiche, Veterinaria. I dati richiesti riguardavano facoltà, interessi prevalenti negli studenti (nello studio, nei problemi pratici, serietà, preparazione culturale e scientifica, inclinazione alla ricerca, differenze con gli studenti del passato, frequentazione delle biblioteche, laboratori, lezioni, livello di preparazione, contatti tra il mondo dell'Università ed il mondo circostante, adeguatezza o meno dei metodi di insegnamento, completezza degli studi, diverso ordinamento degli studi, attrezzature per la ricerca e personale tecnico, richiesta di informazioni sul numero sempre maggiore degli studenti che abbandonano gli studi).

b. 243

"1963. Svimez. Indagine Scuola. Elaborazione di vari dati per le scuole di ogni grado"

[1963]

21. "Dati sulla Scuola Materna per zona d'intervento" [1963]
Il fascicolo contiene tabulati riepilogativi delle scuole, la loro gestione, le attrezzature, gli alunni, le condizioni degli alunni e la loro assistenza, il personale direttivo ed il personale insegnante, l'edilizia scolastica.

22. "Elementari" [1963]
Il fascicolo contiene tabulati riepilogativi dell'indagine, per comune: aule, classi, insegnanti, alunni.

23. "Scuola Media e Avviamento" [1963]
Il fascicolo contiene tabulati riepilogativi dell'indagine, per comune: alunni trasferitisi ad altra scuola, iscritti e non frequentanti, personale.

24. Scuole medie superiori [1963]
Il fascicolo contiene tabulati riepilogativi dell'indagine, per tipologia di istituto: licei classici e ginnasi, licei scientifici, istituti tecnici; i dati riguardano: iscritti e frequentanti, edilizia, ripetenti, iscritti per anno di corso, movimento alunni, licenziati, idoneità, personale insegnante. Si segnala anche la presenza del dattiloscritto "L'istruzione professionale di Stato in Umbria (fino all'a.s. 1963/64)", cc. 4.

25. "Università Studenti" [1963]
Il fascicolo contiene tabulati riepilogativi, per facoltà: studenti secondo il titolo di studio posseduto dai genitori, frequenza dei corsi, iscritti, residenti fuori Perugia, studenti lavoratori per posizione

nella professione e per ramo di attività, motivazioni che hanno portato gli studenti ad iscriversi ad una specifica facoltà, studenti lavoratori, studenti fuori corso.

26. "Indagine Università (laureati)" [1963]
Il fascicolo contiene tabulati riepilogativi, per facoltà: percentuale degli studenti provenienti da altre regioni, alle dipendenze di terzi, ramo di attività economica del padre, titoli di studio dei genitori, retribuzione annua, anni di studio.

27. "Umbria. Tavole non incluse nel testo" [1963]
Il fascicolo contiene le tabelle scartate in quanto utilizzate soltanto per la stesura del testo.

b. 244
"Alunni iscritti PG-TR"
1966

28. Corrispondenza 1966
Il fascicolo contiene corrispondenza con i provveditorati agli studi e con l'Istituto per lo sviluppo dell'edilizia sociale (Ises) circa l'invio delle schede di rilevazione in ordine all'indagine sugli alunni delle scuole medie superiori, finalizzata all'elaborazione del piano di intervento sull'edilizia scolastica umbra, in armonia con le linee indicate dal PRS e con quelle del Piano nazionale della scuola.

29. Scuole elementari [1966]
Il fascicolo contiene tabulati relativi alla popolazione scolastica, comune per comune e relative frazioni, per anno di frequenza, a. s. 1964/1965.

30. Scuole medie inferiori [1966]
Il fascicolo contiene atti analoghi a quello precedente, in particolare con indicazione del numero degli iscritti al primo anno e totale dei tre anni.

31. Piani comunali per l'edilizia scolastica [1966]
Il fascicolo contiene atti riferibili agli anni scolastici 1961-1962, 1962-1963, 1963-1964 e 1964-1965 per i comuni di Assisi, Acquasparta, Allerona, Alviano, Amelia, Arrone, Attigiliano, Baschi, Calvi dell'Umbria, Castelgiorgio, Castel Viscardo, Fabro, Ferentillo, Ficulle, Giove, Guardea, Lugnano in Teverina, Montecastrilli, Montecchio, Montefranco, Montegabbione, Monteleone d'Orvieto, Narni, Orvieto, Otricoli, Parrano, Penna in Teverina, Polino, Porano, Sangemini, San Venanzo, Stroncone, Terni.

Indagine sulla formazione del personale

b. 245
Indagine sulla formazione del personale in Umbria
1962

32. Questionari 1962
Il fascicolo contiene i questionari compilati dagli istituti o scuole di istruzione medie inferiori e superiori, compresi gli istituti di avviamento; si conservano anche gli elenchi dei corsi liberi d'istruzione tecnica professionale impartiti dal Consorzio provinciale per l'istruzione tecnica di Perugia, anno scolastico 1961-1962. I questionari riportano notizie generali della scuola, dati relativi ai contributi e alle spese per attrezzature (biblioteca) ed assistenza (borse di studio), il personale insegnante, gli alunni (iscritti, ripetenti, trasferiti, non frequentanti); esigenze e programmi per il futuro.

Indagine Chiascio

b. 246

"Indagine Chiascio. Schema Relazione"

[1963]

33. Indagine Chiascio [1963]
Il fascicolo contiene le bozze del volume intitolato: CONSORZIO PER IL BACINO IMBRIFERO MONTANO DEL CHIASCIO, *Studio sulla razionalizzazione delle sedi della scuola dell'obbligo in una zona ricadente nel Consorzio per il bacino imbrifero montano del Chiascio. Rapporto finale redatto dal Centro regionale per il piano di sviluppo economico dell'Umbria*, [s. n. t.] ed il "Progetto di indagine sulla razionale sistemazione della rete e delle attrezzature della scuola dell'obbligo nel Comprensorio del Consorzio del bacino imbrifero montano del Chiascio", dattiloscritto di cc. 5, 35 esemplari.

b. 247

"1964. I indagine Chiascio (Scuole elementari di Gualdo Tadino, Valfabbrica, Scheggia, Costacciaro, Sigillo e Fossato di Vico)"

[1964]

34. Questionari [1964]
Il fascicolo contiene documenti riferiti al periodo 1955-1963 e, nello specifico, i questionari compilati individualmente da ciascun alunno delle scuole elementari dei seguenti comuni: Costacciaro, Fossato di Vico, Gualdo Tadino, Gubbio, Scheggia, Sigillo e Valfabbrica. I quesiti riguardavano i seguenti aspetti: denominazione e ubicazione della scuola, anno di istituzione, gestione, alunni iscritti, classi, aule, altri locali, personale, alunni per classi, edilizia scolastica, aule (caratteristiche, dimensioni), servizi igienici, personale insegnante, attrezzature, turni, elenco degli iscritti alla scuola.

b. 248

"II e III indagine Chiascio. Varie e corrisp. Elaborazioni Questionari dei Comuni"

1965 - 1966

35. "2° indagine Chiascio. Progetti di ricerca" 1965
Il fascicolo contiene il progetto di ricerca, dattiloscritto di cc. 5. L'indagine concerneva la razionalizzazione delle sedi e delle attrezzature della scuola dell'obbligo in una fascia di comuni compresi nel Comprensorio del Consorzio per il bacino imbrifero montano del Chiascio: comuni di Assisi, Campello sul Clitunno, Foligno, Nocera Umbra, Sellano, Spello, Trevi, Valtopina.

36. "3° indagine Chiascio. Progetti di ricerca" 1965
Il fascicolo contiene il progetto di ricerca, dattiloscritto di cc. 3. L'indagine mirava alla rilevazione di dati circa le sedi e le attrezzature delle scuole medie superiori nei comuni compresi nel Comprensorio del Consorzio per il bacino imbrifero montano del Chiascio.

37. "2° e 3° indagine Chiascio. Corrispondenza generale con il Consorzio" 1965-1966
Il fascicolo contiene corrispondenza con i sindaci, le relazione finale, un elaborato sulle finalità dell'indagine sociologica, dattiloscritto di cc. 7, appunti manoscritti, modelli dei questionari.

38. "Dati elaborati" [1966]
Il fascicolo contiene tabulati riepilogativi manoscritti relativi agli alunni delle scuole elementari.

39. "Scuole superiori Foligno" [1966]
Il fascicolo contiene atti analoghi a quello precedente, scuole medie superiori.

40. “Scuole superiori Gubbio. Scheggia e Sigillo Gualdo” 1966
Il fascicolo contiene atti analoghi a quello precedente, superiori.

41. “Tabelle Chiascio III. Tabelle dati alunni scuole medie superiori” [1966]
Il fascicolo contiene atti analoghi a quello precedente e appunti dattiloscritti che illustrano le finalità dell’indagine.

b. 249

“II e III indagine Chiascio. Foligno. Indagine studenti scuole medie superiori”
[1965]

42. Questionari [1965]
Il fascicolo contiene i questionari, compilati individualmente da ciascun alunno dei seguenti istituti: Istituto professionale di Stato industria e artigianato, Istituto professionale di Stato per il commercio, Istituto tecnico industriale, Istituto tecnico statale per i periti aziendali e corrispondenti in lingue estere, Liceo scientifico statale.

b. 250

“Questionari indagine alunni Scuole medie e superiori Foligno. III indagine Chiascio”
[1965]

43. Questionari [1965]
Il fascicolo contiene i questionari, compilati individualmente da ciascun alunno dei seguenti istituti: Istituto magistrale, Istituto tecnico commerciale, Liceo classico.

b. 251

“II e III indagine Chiascio. Questionari compilati Comuni Sellano-Spello-Trevi-Valtopina. Elenco evasori e interviste. Questionari compilati scuole medie inferiori e superiori”
[1966]

44. Questionari [1966]
Il fascicolo contiene i questionari relativi agli istituti scolastici nei seguenti comuni: Sellano, Spello, Trevi, Valtopina.

45. “Medie” [1966]
Il fascicolo contiene questionari riferibili agli istituti scolastici della suddetta tipologia.

46. Questionari scuole medie superiori [1966]
Il fascicolo contiene questionari riferibili a: istituti magistrali, istituti tecnici, licei scientifici.

b. 252

“II e III indagine Chiascio. Foligno. Questionari indagine alunni Scuola Media Superiore”
s. d.

47. Questionari relativi alla ricerca sugli alunni delle scuole medie superiori s. d.
Il fascicolo contiene i questionari, compilati individualmente da ciascun alunno dell’Istituto tecnico industriale di Foligno. I quesiti riguardavano: scuola, classe, nominativo, scuola di provenienza se iscritto alla prima classe; professione del padre, residenza abituale della famiglia, distanza dalla sede

scolastica in km, mezzo di trasporto abituale con cui l'alunno raggiunge la sede scolastica, residenza abituale dell'alunno durante l'anno scolastico; luogo dove l'alunno trascorre l'intervallo di tempo tra le lezioni antimeridiane e quelle pomeridiane e dove consuma i pasti, eventuali problemi di frequenza scolastica.

b. 253
"3° e 4° indagine Chiascio. Questionari compilati"
s. d.

48. Questionari relativi alla ricerca sugli alunni delle scuole elementari, medie e superiori s. d.
Il fascicolo contiene i questionari compilati da ciascun istituto scolastico per comune: Bettona, Deruta, Giano dell'Umbria, Sant'Anatolia di Narco, Spoleto, Torgiano e Vallo di Nera sui seguenti aspetti: scuola, gestione, alunni iscritti, classi, aule, personale, edilizia, aule e arredamento, arredi vari, servizi igienici e impianti, statistiche sugli alunni licenziati. Si segnala la presenza del sottofascicolo intitolato "Questionari dei comuni", contenente i dati riassuntivi della ricerca.

b. 254
"Questionari compilati. Chiascio. 3° e 4° indagine"
s. d.

49. Questionari compilati s. d.
Il fascicolo contiene i questionari compilati da ciascun istituto scolastico (scuole elementari, medie e superiori), per comune: Bevagna, Cannara, Castel Ritaldi, Gualdo Cattaneo, Montefalco, Torgiano.

50. "Scuole medie inferiori e superiori. Dati corpo insegnante anno scolastico 1965-1966" s. d.
Il fascicolo contiene prospetti riepilogativi manoscritti.

51. "Questionario indagine sulla scuola (Elementari, medie)" s. d.
Il fascicolo contiene tabulati riepilogativi.

52. "IV indagine Chiascio. Indici per giudizio sugli edifici (elaborazioni)" s. d.
Il fascicolo contiene prospetti ripilogativi per plesso scolastico.

53. "IV indagine Chiascio. Elenchi evasori" s. d.
Il fascicolo contiene elenchi suddivisi per comune.

b. 255
"IV indagine Chiascio. 1968"
1968

54. Ricerca sulla scuola dell'obbligo e sulla scuola media superiore 1968
Il fascicolo contiene prospetti statistici riguardanti i risultati della ricerca e note di trasmissione della ricerca stessa inviate ai sindaci dei comuni di Bevagna, Cannara, Castel Ritaldi, Deruta, Giano dell'Umbria, Gualdo Cattaneo, Montefalco, Sant'Anatolia di Narco, Spoleto, Torgiano, Vallo di Nera.

Edilizia scolastica

b. 256
"Ed. scolastica. Dati per comune"
1966

55. Piano per l'edilizia scolastica 1966
Il fascicolo contiene prospetti che riportano indicazioni relative al numero dei plessi scolastici e delle classi delle scuole elementari, medie e superiori per gli anni scolastici dal 1961-1962 al 1965-1966, per i seguenti comuni: Bastia Umbra, Bettona, Bevagna, Campello sul Clitunno, Cannara, Cascia, Castel Ritaldi, Castiglione del Lago, Cerreto di Spoleto, Citerna, Città della Pieve, Città di Castello, Collazzone, Corciano, Costacciaro, Deruta, Foligno, Fossato di Vico, Fratta Todina, Giano dell'Umbria (vuoto), Gualdo Cattaneo, Gualdo Tadino, Gubbio, Lisciano Niccone, Magione, Marsciano, Massa Martana, Monte Castello di Vibio, Montefalco, Monteleone di Spoleto, Monte Santa Maria Tiberina, Montone, Nocera Umbra, Norcia, Paciano, Panicale, Passignano sul Trasimeno, Perugia, Piegaro, Pietralunga, Poggiodomo, Preci, San Giustino, Sant'Anatolia di Narco, Scheggia e Pascelupo, Scheggino, Sellano, Sigillo, Spello, Spoleto, Todi, Torgiano, Trevi, Tuoro sul Trasimeno, Umbertide, Valfabbrica, Vallo di Nera, Valtopina.

b. 257
"ISTAT. Edilizia scolastica (1966). Da Assisi a Castel Ritaldi"
1966

56. Questionari 1966
Il fascicolo contiene questionari relativi agli edifici scolastici di: Assisi, Bastia Umbra, Bettona, Bevagna, Campello sul Clitunno, Cannara, Cascia, Castel Ritaldi.

b. 258
"ISTAT. Edilizia scolastica. Da Castiglione del Lago a Città Castello"
1966

57. Questionari 1966
Il fascicolo contiene questionari relativi agli edifici scolastici di: Castiglione del Lago, Cerreto di Spoleto, Citerna, Città della Pieve, Città di Castello.

b. 259
"ISTAT. Edilizia scolastica. Da Collazzone a Gualdo Tadino"
1966

58. Questionari 1966
Il fascicolo contiene questionari relativi agli edifici scolastici di: Collazzone, Corciano, Deruta, Foligno, Fossato di Vico, Fratta Todina, Giano dell'Umbria, Gualdo Cattaneo, Gualdo Tadino.

b. 260
"Da Gubbio a Magione"
1966

59. Questionari 1966
Il fascicolo contiene questionari relativi agli edifici scolastici di: Gubbio, Lisciano Niccone, Magione.

b. 261
"Da Marsciano a Passignano"
1966

60. Questionari 1966
Il fascicolo contiene questionari relativi agli edifici scolastici di: Marsciano, Massa Martana, Monte Castello di Vibio, Montefalco, Monteleone di Spoleto, Monte Santa Maria Tiberina, Montone, Nocera Umbra, Norcia, Paciano, Panicale, Passignano sul Trasimeno.

b. 262
"Perugia comune"
1966

61. Questionari 1966
Il fascicolo contiene questionari relativi agli edifici scolastici esistenti nel comune di Perugia.

b. 263
"Da Piegaro a Spoleto"
1966

62. Questionari 1966
Il fascicolo contiene questionari relativi agli edifici scolastici di: Piegaro, Pietralunga, Poggiodomo, Preci, San Giustino, Sant'Anatolia di Narco, Scheggia, Scheggino, Sellano, Sigillo, Spello, Spoleto.

b. 264
"Da Todi a Valtopina"
1966

63. Questionari 1966
Il fascicolo contiene questionari relativi agli edifici scolastici di: Todi, Torgiano, Trevi, Tuoro sul Trasimeno, Umbertide, Valfabbrica, Vallo di Nera, Valtopina.

64. "Scuole elementari Provincia di Perugia. Alunni iscritti" 1966
Il fascicolo contiene tabulati suddivisi per comune.

65. "Scuole medie inferiori Prov. Perugia. Alunni iscritti"
Vuoto.

66. "Scuole medie inferiori Prov. Terni. Alunni iscritti"
Vuoto.

67. "Scuole elementari Prov. Terni. Alunni iscritti"
Vuoto.

68. "Scuole medie superiori Prov. Terni. Alunni iscritti"
Vuoto.

b. 265
ISTAT. Edilizia scolastica. Questionari. Da Acquasparta a Monteleone d'Orvieto
1966

69. Questionari 1966
Il fascicolo contiene questionari relativi agli edifici scolastici di: Acquasparta, Allerona, Alviano, Amelia, Arrone, Attigliano, Baschi, Calvi dell'Umbria, Castelgiorgio, Castel Viscardo, Fabro, Ferentillo, Ficulle, Giove, Guardea, Lugnano in Teverina, Montecastrilli, Montecchio, Montefranco, Montegabbione, Monteleone d'Orvieto.

b. 266
"Da Narni a S. Gemini"
1966

70. Questionari 1966
Il fascicolo contiene questionari relativi agli edifici scolastici di: Narni, Orvieto, Otricoli, Parrano, Penna in Teverina, Polino, Porano, Sangemini.

b. 267
"S. Venanzo Terni"
1966

71. Questionari 1966
Il fascicolo contiene questionari relativi agli edifici scolastici di: San Venanzo, Stroncone, Terni.

b. 268
"Edilizia scolastica"
1966 - 1968

72. Corrispondenza con l'Istituto per lo sviluppo dell'edilizia sociale (Ises) 1966-1968
Il fascicolo concerne le pratiche per l'attuazione dei progetti relativi all'edilizia scolastica.

b. 269
"Popolazione scolastica. Edilizia scolastica (Censimento 1966)"
1966 - 1970

73. Popolazione scolastica 1966
Il fascicolo contiene prospetti riepilogativi riferiti agli istituti di istruzione dell'obbligo e della scuola secondaria superiore, per tipologia di istituto.

74. "Documenti coop. «ADEN» Bonacci (Personale)" 1968-1970
Il fascicolo contiene atti riguardanti il ricorso "per invitare il comune di Perugia a far rispettare alla Cooperativa edilizia «Il nido» il Piano per l'edilizia economica e popolare della zona quinta di via Settevalli di Perugia, predisposto ai sensi della legge 18 aprile 1962, n. 167", intentata dalle cooperative edilizie "Aden" e "Del Sole" di Perugia proprietarie dei fabbricati in corso d'opera. Si segnala

la presenza del "Progetto di un fabbricato di civile abitazione di n. 14 appartamenti per la Società cooperativa edilizia ADEN di Perugia", da erigersi in località via Settevalli di Perugia, comune di Perugia, con mutuo agevolato ai sensi della legge 1° novembre 1965, n. 179", del geometra Franco Tufi (Allegato 1: computo metrico estimativo).

b. 270
"Edilizia scolastica"
1967 - 1970

75. "Legge 28 luglio 1967 n. 641. Comuni della regione. Programmi riguardanti l'edilizia scolastica" 1967
Il fascicolo contiene corrispondenza con i sindaci ed elenchi dei comuni dell'Umbria in ordine alla programmazione per le opere di edilizia scolastica per il biennio 1967-1968.

76. "Situazione generale per aree di comparazione significative" [1968]
Il fascicolo contiene schede relative all'attuazione di interventi da attuare negli anni 1969-1971, per ordine di scuola: elementari, medie e superiori, in relazione alle previsioni sul numero degli alunni.

77. "Edilizia scolastica" [1969]
Il fascicolo contiene prospetti riepilogativi delle carenze rilevate negli edifici scolastici, dalle elementari alle superiori, dalla costruzione al completamento.

78. "Piano triennale edilizia scolastica" 1969-1970
Il fascicolo contiene gli "Schemi delle graduatorie proposte al Comitato regionale per l'edilizia scolastica nel periodo febbraio-aprile 1969 e sulla base delle quali si è prevenuti alle graduatorie di cui alla relazione conclusiva (che trovasi all'interno del fascicolo della relazione)" e corrispondenza con gli organi periferici del Ministero della pubblica istruzione.

79. "Chiascio II-III. Questionari dei comuni. Edilizia scolastica" s. d.
Il fascicolo contiene i questionari per la raccolta di alcuni dati da svolgere presso i comuni in ordine a: numero scuole di ogni ordine a grado, dati sulla popolazione (dati 1951-1965), infrastrutture, mezzi di trasporto, edilizia, evasioni scolastiche.

80. "Edilizia scolastica. Opere finanziate e in corso" s. d.
Il fascicolo contiene prospetti statistici riguardanti la natura dei lavori finanziati o in corso di esecuzione (costruzione o ampliamento), gli esercizi finanziari di riferimento ed il relativo importo, sulla base di dati del Ministero della pubblica istruzione.

Movimento pendolare degli alunni di scuola media superiore

b. 271
"Movimento pendolare lavoratori e studenti. Ministero Bilancio 1969"
1969 - 1970

81. Ricerca sul movimento pendolare dei lavoratori e degli studenti in Umbria 1969-1970
Il fascicolo concerne la ricerca riguardante l'analisi della situazione dei problemi del trasporto dei lavoratori e della popolazione scolastica in Umbria (convenzione del 10 dicembre 1969 con il Ministero del bilancio e della programmazione economica) e contiene prospetti statistici elaborati dalla ferrovia locale umbra (basata sui dati rilevati presso le Ferrovie dello Stato e la Società Mediterranea Umbro-Aretina - Mua), corrispondenza con il Ministero, con il Crpe e con altri soggetti pubblici e privati tra i quali

il sindaco di Perugia per l'invio di mappe aggiornate, il progetto di ricerca (contiene indicazioni sull'analisi della ricerca, l'onere finanziario, i tempi di esecuzione e la direzione della ricerca), dattiloscritto di cc. 10.

b. 272

"Movimento pendolare alunni medi. Questionari. Amelia Assisi Castiglion del Lago"

s. d.

82. Questionari s. d.

Il fascicolo contiene questionari compilati dagli alunni dei seguenti istituti:
Amelia: Istituto tecnico commerciale, Istituto tecnico industriale statale, Istituto professionale di Stato per l'industria e l'artigianato; Santa Maria degli Angeli Assisi: Istituto professionale di Stato; Assisi: Liceo scientifico, Liceo classico, Istituto magistrale, Istituto tecnico industriale, Istituto tecnico per geometri; Castiglione del Lago: Istituto professionale di Stato per l'industria e l'artigianato, Istituto tecnico commerciale.

b. 273

"Movimento pendolare alunni medi. Questionari. Foligno I"

s. d.

83 Questionari s. d.

Il fascicolo contiene questionari compilati dagli alunni dei seguenti istituti scolastici folignati: Istituto professionale per il commercio; Liceo scientifico; Itis.

b. 274

"Movimento pendolare alunni medi. Questionari. Gualdo Tadino Gubbio"

s. d.

84. Questionari s. d.

Il fascicolo contiene questionari compilati dagli alunni dei seguenti istituti:
Gualdo Tadino: Istituto professionale per il commercio, Liceo scientifico, Istituto professionale di Stato per l'industria e l'artigianato; Gubbio: Liceo ginnasio, Itis, Istituto tecnico commerciale per geometri, Ipsia, Istituto magistrale, Istituto d'arte.

b. 275

"Movimento pendolare alunni medi. Questionari. Terni 3"

s. d.

85. Questionari s. d.

Il fascicolo contiene questionari compilati dagli alunni dei seguenti istituti scolastici ternani: Istituto d'arte; Liceo scientifico; Istituto professionale di Stato per l'industria e l'artigianato; Istituto professionale per il commercio.

b. 276
"Movimento pendolare alunni medi. Questionari. Todi/Umbertide"
s. d.

86. Questionari s. d.
Il fascicolo contiene questionari compilati dagli alunni dei seguenti istituti scolastici:
Orvieto: Istituto professionale di Stato per l'industria e l'artigianato, Istituto tecnico commerciale, Liceo scientifico, Liceo classico; Todi: Liceo classico, Istituto professionale per l'industria e l'artigianato, Istituto tecnico agrario, Liceo scientifico; Umbertide: Istituto professionale per l'industria e l'artigianato, Istituto professionale per il commercio, Liceo scientifico.

Indagine sugli studenti dell'ateneo perugino

b. 277
Indagine sulla situazione dell'ateneo perugino
s. d.

87. Questionari dell'Organismo rappresentativo universitario perugino (Orup) s. d.
Il fascicolo contiene i questionari compilati dagli studenti dell'Università di Perugia. Si richiedevano informazioni sul lavoro dei genitori, sul reddito complessivo della famiglia, eventuale altra attività lavorativa svolta e grado di soddisfazione, informazioni sugli hobby coltivati e sul titolo di studio, motivazioni della scelta dell'indirizzo di studio, dimora o meno in Perugia, esami sostenuti, frequenza alle lezioni, applicazione nello studio, impressioni sulla biblioteca, impressioni sull'organizzazione degli studi, conoscenza degli organismi rappresentativi universitari, impressioni sull'ordinamento universitario e sui docenti. In testa alle schede dei questionari è posta la sigla "Orup".

Mercato del credito
1960 - 1970

La serie è costituita da atti, raccolti in 5 buste e cronologicamente compresi tra il 1960 e il 1970, riguardanti l'attività degli istituti creditizi operanti in Umbria. Scopi della ricerca sul mercato del credito in Umbria erano quelli di analizzare in una prima fase i movimenti finanziari e la struttura del sistema bancario locale, secondariamente di realizzare interviste relative ai rapporti tra istituti di credito e utilizzatori di credito; infine l'elaborazione dei dati delle analisi settoriali (industria, artigianato, agricoltura, commercio) per determinare l'entità del finanziamento ed il ricorso alle facilitazioni. Si segnala la presenza, oltre al carteggio, di statuti e documentazione di natura contabile prodotta dagli istituti di credito locali ed extraregionali e acquisita dal Crpseu.

fascc.

b. 278
"Documentazione finanziaria in Italia ed istituti creditizi di diritto pubblico"
1960 - 1966

1. "Credito fondiario sardo" 1960
Il fascicolo contiene l'allegato a stampa CREDITO FONDIARIO SARDO, *Statuto*, Roma, Officina poligrafica laziale, 1960.

2. “Credito industriale sardo” 1962
Il fascicolo contiene esclusivamente l’allegato a stampa: CREDITO INDUSTRIALE SARDO, *Statuto*, Cagliari, Società poligrafica sarda, 1962.

3. “IRFIS” 1962-1964
Il fascicolo contiene lo statuto dell’Istituto regionale per il finanziamento alle industrie in Sicilia (Irfis), dattiloscritto di cc. 24, ed il verbale dell’*Assemblea dei partecipanti per l’approvazione del bilancio al 31 dicembre 1962*, 1963, Palermo, Arti grafiche S. Pezzino & F., 1963.

4. “IMI” 1962-1965
Il fascicolo contiene lo statuto dell’Istituto mobiliare italiano (Imi), 1962 ed il bilancio dell’esercizio finanziario 1964-1965.

5. “SOFIS” 1962-1965
Il fascicolo contiene i bilanci della Società finanziaria siciliana (Sofis) per gli esercizi finanziari 1962 e 1965.

6. “INSUD” 1963-1966
Il fascicolo contiene corrispondenza, lo statuto dell’Insud - Nuove iniziative per il Sud costituita nel 1963 a Roma, ed il verbale dell’assemblea generale degli azionisti del 25 giugno 1964.

7. “ISVEIMER” 1964
Il fascicolo contiene lo statuto dell’Istituto per lo sviluppo economico dell’Italia meridionale (Isveimer), con sede in Napoli, 1956, 2 esemplari, e l’opuscolo intitolato *Isveimer*, Portici, Poligrafica & Cartevalori, 1964.

8. “La Centrale” 1966
Il fascicolo contiene esclusivamente l’allegato a stampa LA CENTRALE. FINANZIARIA GENERALE S.P.A., *Relazioni e bilancio al 31 ottobre 1965*, Milano, Tipo lit. Turati Lombardi & C., 1966.

9. “Finanziaria Piemonte” 1966
Il fascicolo contiene lo statuto della Società per azioni “La Finanziaria”, s. d., dattiloscritto di cc. 8 e rassegna stampa.

10. Fondo di rotazione per iniziative economiche nel territorio di Trieste e nella provincia di Gorizia s. d.
Il fascicolo contiene il testo della legge 18 ottobre 1955, n. 908 tratto dalla Gazzetta Ufficiale n. 245 anno 96° relativa alla costituzione del fondo.

b. 279
“Mediocredito Umbro e legge 623”
1960 - 1970

11. “Mediocredito regionale umbro” 1960-1970
Il fascicolo contiene corrispondenza relativa all’attività del Mediocredito umbro (cioè informa su specifici finanziamenti, in particolare per le aree depresse), rassegna stampa e i *Bilanci* dell’Istituto per gli esercizi finanziari dal 1960 al 1970, inviati su richiesta del Crpseu per avviare gli studi sugli interventi realizzati in Umbria in base alla legge 623 per il credito a medio termine in favore delle aziende industriali. Il mediocredito regionale umbro era un istituto di credito per il finanziamento a medio termine alle medie e piccole imprese dell’Umbria, Ente di diritto pubblico costituito con d. m. 29 maggio 1953 per favorire lo sviluppo economico e sociale della regione. L’Istituto funzionava con partecipazione dei seguenti enti: Tesoro dello Stato, Casse di Risparmio (Perugia, Terni, Foligno, Città di Castello, Spoleto, Orvieto, Narni e Banca di Marsciano) e dell’Istituto di credito delle Casse di Risparmio italiane in Roma.

b. 280
Ricerca sul mercato del credito in Umbria
1961 - 1962

12. "Credito" 1961-1962
Il fascicolo contiene corrispondenza con i direttori di banca dell'Umbria e con il direttore della ricerca, prof. Tancredi Bianchi di Bergamo, oltre al testo del progetto di ricerca, dattiloscritto di cc. 9.
Si segnalano rilevanti tracce di umidità sul margine inferiore delle carte.

b. 281
"Mediocrediti varie regioni + Cassa Risp. Lombarde"
1963 - 1969

13. "Mediocrediti varie regioni" 1963-1965
Il fascicolo contiene corrispondenza con vari mediocrediti regionali e i seguenti allegati a stampa: MEDIOCREDITO REGIONALE DEL LAZIO, *Relazioni e bilancio al 31 dicembre 1964*, Roma, Arti grafiche f.lli Palombi, 1965; MEDIOCREDITO REGIONALE DEL LAZIO, *Relazioni e bilancio al 31 dicembre 1965*, Roma, Arti grafiche f.lli Palombi, 1966; MEDIOCREDITO REGIONALE DELLA TOSCANA, *Bilancio al 31 dicembre 1963*, Firenze, Stab. tip. già Chiari succ. Carlo Mori, s. d.; MEDIOCREDITO REGIONALE DELLA TOSCANA, *Bilancio al 31 dicembre 1964*, Firenze, Stab. tip. già Chiari succ. Carlo Mori, s. d.

14. "Dati sui finanziamenti a medio termine in Umbria" 1963-1969
Il fascicolo contiene corrispondenza, prospetti statistici e l'allegato a stampa ISTITUTO DI CREDITO PER IL FINANZIAMENTO A MEDIO TERMINE ALLE MEDIE E PICCOLE IMPRESE DELL'UMBRIA, *Mediocredito al 31 dicembre 1969. 16° esercizio*, Perugia, s. e., s. d.

15. "Casse di Risparmio delle provincie lombarde" 1964
Il fascicolo contiene corrispondenza e l'allegato a stampa CASSE DI RISPARMIO DELLE PROVINCIE LOMBARDE MILANO, *Statuto*, s. n. t. [1960].

b. 282
"Credito. Istituti di credito operanti in Umbria"
1965 - 1970

16. Banche 1965-1968
Il fascicolo contiene corrispondenza relativa all'attività dei seguenti istituti: Banco di Perugia (1965-1968); Monte dei Paschi di Siena (1968); Banca commerciale italiana (1968); Banca nazionale del lavoro (1968); Banco di Napoli (1968); Banco di Roma (1968); Credito italiano (1968); Banca popolare di Novara (1968); Banco di Santo Spirito (vuoto).

17. Casse di Risparmio 1965-1968
Il fascicolo contiene corrispondenza con i seguenti istituti, dei quali è conservato lo statuto: Narni (1968, preced. 1950); Orvieto (1968, preced. 1959); Perugia (1968, preced. 1955); Spoleto (1968, preced. 1960); Terni (1968, preced. 1959); Città di Castello (1965-1967, preced. 1949); Foligno (1968, preced. 1965).

18. Monte di credito su pegno, Perugia 1967-1968
Il fascicolo contiene corrispondenza.

19. Banche popolari cooperative 1967-1970
Il fascicolo contiene corrispondenza con i seguenti istituti: Casacastalda (vuoto); Costacciaro (1968); Gualdo Tadino (1968-1970); Monte Castello di Vibio (vuoto); Sant'Egidio (1967-1968); Sigillo (1968); Spoleto (1967-1968); Todi (1968, preced. 1949).

20. Cassa cooperativa Carlo Rossetti, Ponte Valleceppi 1968
Il fascicolo contiene corrispondenza.

21. Casse rurali ed artigiane 1968-1969
Il fascicolo contiene corrispondenza con i seguenti istituti: Bettona (1968-1969); Costano (1969); Foligno (vuoto); Mantignana (1968, preced. 1957: il sottofascicolo contiene l'*Atto costitutivo, 1957*, dattiloscritto di cc. 20); Spello (1969, preced. 1957: il sottofascicolo contiene lo *Statuto, 1956*).

Acque e fonti di energia
1960 - 1972

La serie è costituita da atti degli anni 1960-1972, raccolti in 2 buste, che comprendono corrispondenza, studi e documenti tecnici, rappresentazioni cartografiche e materiale a stampa. La serie, la cui denominazione risulta invero riduttiva rispetto al contenuto dei fascicoli, concerne le prospettive degli interventi da attuare in Umbria in ordine all'assetto idrogeologico, alla difesa del suolo, alla costruzione di una centrale termoelettrica e allo sfruttamento dei giacimenti di lignite.

fascc.

b. 283
"GE.MI.NA. Ricerche di lignite in Umbria eseguite a cura della «GEMINA» fino al 31 agosto 1958"
1960

1. Ricerche di lignite in Umbria 1960, preced. 1958
Il fascicolo contiene corrispondenza (1960) con l'Associazione per lo sviluppo economico dell'Umbria, la relazione generale della ricerca svolta a Bastardo, Gubbio, Torgiano e in località S. Croce e i seguenti allegati: relazioni geologiche sul bacino tiberino e sul bacino di Gubbio, risultati preliminari dello studio micropaleontologico eseguito su alcuni pozzi del bacino tiberino, nota sullo studio dei pollini fossili eseguiti su numerosi campioni provenienti da vari pozzi perforati nel bacino tiberino (zona del Bastardo in particolare), relazione conclusiva sulla esplorazione sismica effettuata nella zona del Bastardo, sondaggi, carotaggi elettrici e radioattivi, carte topografiche con ubicazione dei sondaggi e carte con la ricostruzione dei banchi.

b. 284
"Acque e fonti di energia"
1961 - 1972

2. Ricerca sulle fonti di energia 1961-1962
Il fascicolo contiene corrispondenza con istituti di ricerca scientifica di Milano e di Torino per lo svolgimento di attività di consulenza.

3. "Acque e fonti Valdichiana […] Baschi Corbara" 1961-1968
Il fascicolo contiene atti relativi alla derivazione e alla concessione di acqua dal fiume Tevere tra Todi e Ponte Felice e l'allegato a stampa ASSOCIAZIONE PER LO SVILUPPO ECONOMICO DELL'UMBRIA, *Piano regolatore per la utilizzazione irrigua delle acque umbre*, a cura di N. MAZZOCCHI ALEMANNI, V. GIOIA, E. LAUCIANI, Roma, OTI Organizzazione tecnica internazionale, 1963.

4. "Problemi della zona del 'Bastardo' in relazione alla centrale elettrica dell'ENEL" 1964-1970
Il fascicolo contiene corrispondenza con il Crpe e con il Comune di Gualdo Cattaneo e rassegna stampa riguardante la costruenda centrale termoelettrica da inquadrarsi nel PRS e la costruzione di un villaggio residenziale per i dipendenti della nuova centrale.

5. "Possibilità di utilizzazione dei giacimenti lignitiferi" 1968
Il fascicolo contiene corrispondenza e la proposta di studio dell'ing. Giorgino Giorgi ("Nota introduttiva alla ricerca delle possibilità tecnico-economiche di sfruttamento dei giacimenti di lignite per la produzione di concime organico", dattiloscritto di cc. 7).

6. "Studio tecnico di geologia Pialli-Sabatini via Baldeschi, 2 Perugia" 1968-1972
Il fascicolo contiene corrispondenza relativa alla rilevazione e all'analisi delle sorgenti di acque minerali in Umbria, nell'ambito della ricerca al riguardo realizzata dal Crpseu per contro dell'Ente Regione.

7. "Istituzione da parte del Consiglio nazionale delle ricerche di laboratori ed istituti di protezione idrogeologica" 1969-1972, con limitata documentazione fino al 1973
Il fascicolo contiene corrispondenza relativa all'invio di documentazione cartografica, il programma di ricerca per l'anno 1970 riguardante lo "Studio idrogeologico e geomeccanico del Bacino del fiume Chiascio per la difesa del suolo e dalle alluvioni", dattiloscritto di cc. 6; le "Osservazioni sul problema della difesa del suolo" inviate dal vicepresidente della Giunta provinciale di Bolzano, 16 giugno 1969, dattiloscritto di cc. 5; alcuni promemoria della Commissione istruttoria interdisciplinare per la difesa del suolo, s. d.; i "Criteri per la difesa del suolo e per la difesa dalle alluvioni nella regione tosco-umbro-marchigiana" a cura dell'Istituto di Geologia dell'Università degli studi di Perugia, s. d., dattiloscritto di cc. 14. Allegato a stampa: "Geologia tecnica. Rivista bimestrale tecnica e informativa", a. XVI, n. 2 (marzo-aprile 1969).

Agricoltura
1960 - 1972

La serie è costituita da atti raccolti in 40 buste e cronologicamente compresi tra il 1960 e il 1972. Tali atti, per maggior comodità, sono stati raggruppati sulla base del contenuto.

Le buste contrassegnate dai numeri 285-302 riguardano l'agricoltura in generale, con particolare riferimento all'analisi dei problemi del settore inseriti nel contesto sociale ed economico locale e nazionale e nel quadro degli interventi generali da realizzare in esecuzione del cosiddetto "piano verde" (legge 2 giugno 1961, n. 453; si richiama inoltre la legge 27 ottobre 1967, n. 910 relativa alla "zonizzazione" prevista per il settore agricolo nello schema regionale di sviluppo e nelle direttive regionali di attuazione degli interventi del secondo "Piano verde") e di altri piani analoghi. Nello specifico, le pratiche raccolte nelle suddette buste afferiscono ai seguenti aspetti: la raccolta di dati sul preoccupante fenomeno della deruralizzazione, il calcolo della popolazione agricola e rilevamenti sul patrimonio zootecnico (attraverso la promozione degli studi sulle iniziative a favore della zootecnia), le produzioni, la programmazione di interventi in armonia con il Consorzio della Valdichiana per i problemi di irrigazione in particolare dell'Alta Valle del Tevere (nell'ambito del piano generale irri-

guo), i rapporti con l'Ente di sviluppo dell'agricoltura per l'Umbria (Esau) nell'ottica della realizzazione dello schema regionale di sviluppo, la proposta di costituzione di un consorzio volontario per la valorizzazione turistica della zona dei Monti Martani, le opere di miglioramento fondiario; in ultima analisi le indagini miravano ad uno studio sulle prospettive di trasformazione rurale, sull'esodo contadino e sull'urbanesimo. Tra le altre pratiche spiccano, per la ricchezza dei dati, quelle relative ai questionari del 1961-1962 - conservati propriamente nella b. 288, ma da considerare assieme alle carte della b. 285 in quanto si riferiscono allo specifico progetto di ricerca nella sua fase preparatoria - su un campione rappresentativo delle aziende agrarie umbre, per un totale di circa 700 unità, scelte con appositi criteri statistici. Da tale documentazione emerge infatti, in tutta la sua reale complessità, uno spaccato del mondo dell'agricoltura, fortemente in crisi e fotografato ovvero rappresentato, oltretutto, in anni di grandi trasformazioni economiche e sociali. Oltre al carteggio con gli enti locali, con le camere di commercio e con associazioni sindacali e di categoria e con personalità del mondo accademico, si conservano anche relazioni tecniche e studi informativi sui problemi del settore, compilati da docenti universitari e da istituti di ricerca, rapporti e dossier elaborati dai partiti politici, documentazione statistica e testi normativi.

La documentazione contenuta nelle buste nn. 303-321, degli anni 1969-1971, riguarda lo svolgimento di due indagini commissionate al Crpseu dall'Ente di sviluppo per l'agricoltura dell'Umbria (Esau), in aggiornamento di una ricerca dal titolo "Analisi della situazione delle proprietà terriere degli Enti pubblici della regione umbra con particolare riferimento alle istituzioni pubbliche di assistenza e beneficenza e la formulazione di un piano di razionalizzazione della gestione di tali proprietà terriere". L'iniziativa delle due indagini, svolte in attuazione dei decreti del Ministero del bilancio e della programmazione economica 15 novembre 1965 e 16 febbraio 1966, prevedeva un aggiornamento, per quanto possibile, dei dati della ricerca di cui sopra, attraverso una apposita commissione costituita dal presidente, nonché vicepresidente dell'Esau Mario Belardinelli, il prof. Cosimo Cassano per la parte tecnico-agraria, e quali rappresentanti del Crpseu il dr. Mario Roych per la parte metodologica ed il dr. Antonio Carlo Ponti per la parte relativa alla rilevazione dei dati. La prima indagine (bb. 303-312), la cui convenzione fu sottoscritta in data 21 maggio 1971, riguardava la consistenza del patrimonio rustico degli enti pubblici e degli enti di culto (parrocchie, benefici parrocchiali, confraternite, comunanze agrarie etc.) di estensione non superiore a 10 ettari e l'elaborazione ed il "controllo" dei risultati delle indagini già svolte sui fondi rustici degli enti pubblici. Per lo svolgimento di tale indagine furono compilati dal Crpseu elenchi di tutti gli enti pubblici e morali esistenti in Umbria, estraendoli da specifica indagine Istat-Cee, sulla struttura delle aziende agricole, poste poi a confronto con gli elenchi forniti dalle prefetture di Perugia e di Terni e si procedette, presso le diocesi umbre e presso l'ufficio del catasto, alla raccolta degli elenchi relativi agli enti di culto della regione, in maniera tale da avere il quadro aggiornato e completo di questi ultimi. Scopo specifico della ricerca era quello di valutare la funzione che questi enti svolgevano nel settore agricolo e prefigurare il ruolo che tale attività avrebbe assunto nel quadro di un processo di razionalizzazione e ammodernamento delle strutture agrarie della regione, processo nel quale sarebbe intervenuto l'ente regione, attraverso i poteri ad esso conferiti dallo Stato, sulla base di un piano di razionalizzazione della gestione dell'intero patrimonio fondiario. Con la convenzione del 4 agosto 1971 tra l'Esau ed il Crpseu venivano fissati i termini di una seconda indagine sulla struttura fondiaria e sulla popolazione agricola adulta in Umbria che concerneva la composizione per sesso ed età delle famiglie contadine presenti sui fondi rustici di proprietà degli enti pubblici esistenti in Umbria, limitatamente agli enti con proprietà di estensione non superiore ai 10 ettari, insieme

ad indicazioni sulla tipologia di conduzione agricola e all'accertamento della disponibilità, da parte delle famiglie contadine presenti nelle suddette proprietà, alla continuazione dell'attività agricola anche in forma associata. Le pratiche relative a tale indagine, degli anni 1970 e 1971, sono conservate nelle buste dalla n. 313 alla n. 324 e comprendono questionari di rilevazione, prime elaborazioni dei dati raccolti e tabelle di raffronto con dati, valori e indicazioni raccolte nel 1960. Tali dati rivestono notevole importanza in quanto colgono il numero delle aziende, la superficie di ciascuna e la popolazione agricola (composizione per sesso ed età), le condizioni socio-economiche delle famiglie mezzadrili e annotazioni sulla percezione, da parte delle medesime, dei problemi e delle prospettive future nonché la disponibilità delle famiglie contadine presenti nelle proprietà sopra descritte alla continuazione dell'attività agricola anche in forma associata. Con riferimento ai questionari, si precisa che l'ordinamento originario degli stessi era per "zone agrarie omogenee", ovvero raggruppamenti di comuni umbri che facevano capo alle seguenti aree: I. sudappenninica, II. nordappenninica, III. collinare occidentale, IV. Valle Tiberina, Valle Umbra e Conca Ternana. Si precisa infine che gli operatori del Crures negli anni dal 1972 al 1980 procedettero all'elaborazione delle indagini sull'agricoltura - di cui sopra - svolte dal Crpseu e che tale documentazione è conservata nella serie *Agricoltura* del Crures, alla cui introduzione si rimanda per maggiori e più specifici dettagli.

Pratiche diverse relative all'agricoltura

fascc.

b. 285
Agricoltura
1960 - 1962

1. "Agricoltura. Progetto della ricerca. Stati di avanzamento. Appunti vari" 1960-1962
Il fascicolo contiene corrispondenza con istituti di ricerca economico-sociale e con l'Ufficio di statistica di Perugia, promemoria riguardanti l'oggetto ed il progetto di ricerca, documenti circa l'elaborazione meccanografica delle schede di rilevamento, infine i preventivi di spesa per la ricerca che rientrava nel quadro delle indagini programmate dal Crpseu, al quale con decreto del ministro Colombo 9 gennaio 1961 furono demandati gli studi volti alla formulazione del PSE dell'Umbria.

b. 286
"Piano Verde. Varie leggi agrarie"
1960 - 1966

2. Piano quinquennale di sviluppo dell'agricoltura 1960-1964
Il fascicolo contiene i seguenti allegati a stampa: *Piano quinquennale dell'agricoltura. Numero speciale di "Agricoltura"*, marzo 1960; MINISTERO DELL'AGRICOLTURA E DELLE FORESTE, *Piano quinquennale dell'agricoltura. Relazione al Parlamento sul primo periodo di attuazione (fino al 30 giugno 1962)*, Roma 1962; ID., *Piano quinquennale dell'agricoltura. Relazione al Parlamento sul secondo periodo di attuazione (fino al 30 giugno 1963)*, Roma 1964.

3. "Piano verde al 30/6/1963" 1963
Il fascicolo contiene promemoria dattiloscritti relativi all'attuazione della legge 2 giugno 1961, n. 454 (Piano verde) nel primo triennio, con particolare riferimento all'Umbria e alle Marche sugli stanziamenti per gli interventi da realizzare.

4. Proposta di legge 1964
Il fascicolo contiene il testo di una proposta di legge riguardante la costituzione di enti tra i produttori agricoli al fine della tutela dei prodotti.

5. "Nuovo Piano Verde" 1965-1966
Il fascicolo contiene i testi di disegni di legge riguardanti i provvedimenti per lo sviluppo dell'agricoltura nel quinquennio 1966-1970 e corrispondenza.

b. 287
Agricoltura
1960 - 1970

6. "Per il cav. Paolo Abbozzo" 1960-1964
Il fascicolo contiene corrispondenza con il dr. Paolo Abbozzo dell'Osservatorio di economia agraria per l'Umbria e le Marche, circa indagini riguardanti la situazione agricola ed una analisi socio-economica dell'Umbria nordorientale nei comuni di Città di Castello (di cui si rileva la profonda crisi in questo territorio) e di Magione.

7. Indagine sulla deruralizzazione 1961-1962
Il fascicolo contiene corrispondenza con il prof. Tullio Seppilli, direttore dell'Istituto di Etnologia e Antropologia culturale dell'Università degli studi di Perugia, in ordine al progetto della ricerca sugli atteggiamenti dei contadini verso la condizione rurale tradizionale e verso le sue alternative (prospettive di trasformazione rurale o esodo e urbanesimo) nel quadro dei fenomeni di deruralizzazione nella regione Umbria, lo stato di avanzamento e le spese.

8. "Relazione del dottor Mario Guerri su particolari aspetti dell'agricoltura dell'Alta Val Tiberina umbro-toscana" 1964-1965
Il fascicolo contiene il testo della relazione, dattiloscritto di cc. 10, 10 esemplari.

9. "Sistemazione delle gronde del Lago Trasimeno" 1966-1970
Il fascicolo contiene corrispondenza con docenti dell'Università di Perugia, presidenti delle province e delle camere di commercio, sindaci dei comuni interessati, Ufficio del Genio civile, ispettorati compartimentali agrari ed inviti a riunioni in ordine al progetto di "bonifica delle gronde" redatto il 14 luglio 1969 dall'Ente autonomo bonifica irrigazione e valorizzazione fondiaria nelle province di Arezzo, Perugia, Siena e Terni con sede in Arezzo.

10. "Indagine sul fenomeno associativo in agricoltura in Umbria" 1969-1970
Il fascicolo contiene corrispondenza relativa all'indagine sulla cooperazione agricola nel Ternano commissionata al Crpseu dall'Amministrazione provinciale di Terni e lo schema di progetto della ricerca, elaborato nel maggio 1969 dal Servizio studi e programmi, dattiloscritto di cc. 4, 6 esemplari.

b. 288
Indagine sull'agricoltura
1961 - 1962

11. Indagine sull'agricoltura 1961-1962
Il fascicolo contiene i questionari sulle aziende agrarie con particolare riferimento all'imprenditorialità, origine familiare, grado di soddisfazione, livello di aspirazione, atteggiamenti verso il mutamento sociale; si conservano inoltre gli elenchi delle aziende intervistate condotte a mezzadria e a salariati nelle due province umbre, infine atti riguardanti il corso preparatorio per gli intervistatori.

b. 289
"Agricoltura. Rapporto 1966. Piano verde n. 2. Peste suina"
1963 - 1968

12. "Piano irriguo Mazzocchi Alemanni" 1963
Il fascicolo contiene corrispondenza relativa al piano regolatore per l'utilizzazione irrigua delle acque umbre.

13. "Contatti ufficiali con il Ministero dell'agricoltura e con l'Ispettorato compartimentale agrario" 1964
Il fascicolo contiene corrispondenza riguardante le iniziative della "Provincia pilota di Perugia per la zootecnia".

14. "Azienda silvo-pastorale" 1964-1965
Il fascicolo contiene corrispondenza e copie di atti del Consiglio provinciale di Perugia circa la costituzione di un consorzio volontario per la valorizzazione turistica della zona dei Monti Martani e l'acquisto di terreni da destinare a boschi, prati e pascoli. Si segnala inoltre la presenza del dattiloscritto intitolato "Studio per la costituzione dell'azienda speciale per la gestione del patrimonio silvo-pastorale del Comune di Terni e relativo regolamento", cc. 22.

15. "Leggi e disposizioni varie" 1964-1966
Il fascicolo contiene corrispondenza e atti normativi sui programmi degli interventi nei settori agricolo e zootecnico in Umbria.

16. "Agricoltura generale" 1965
Il fascicolo contiene appunti riguardanti il disegno di legge sull'istituzione degli Enti di sviluppo dell'agricoltura.

17. "Programmi zootecnici" 1966
Il fascicolo contiene atti riguardanti il piano di intervento nel settore zootecnico predisposto per la Provincia di Perugia dall'ispettore compartimentale agrario.

18. "Riunioni gruppo di lavoro" 1966-1967
Il fascicolo contiene corrispondenza, inviti alle assemblee e appunti riguardanti l'attività del gruppo di lavoro "Provincia pilota" di Perugia per la zootecnia.

19. "Agricoltura. Rapporto 1966" 1967
Il fascicolo contiene atti (corrispondenza, rassegna stampa, elaborati) riguardanti il rapporto sull'agricoltura in Umbria in vista della formulazione dello schema regionale di sviluppo, a cura dell'Unione provinciale degli agricoltori, dell'Alleanza nazionale dei contadini e dell'Associazione dei coltivatori diretti.

20. "Peste suina" 1967
Il fascicolo contiene corrispondenza afferente ai provvedimenti da adottare per arginare ed estinguere la peste suina e per limitare i danni economici.

21. "Conclusioni CRPE per Rapporto agricoltura Piano verde n. 2" 1967
Il fascicolo contiene un dattiloscritto di cc. 6 elaborato in vista della formulazione dello schema regionale di sviluppo.

22. "Documenti di osservazioni e proposte degli organismi ed enti umbri sul rapporto sull'agricoltura" 1967
Il fascicolo contiene promemoria ed elaborati prodotti dalle principali associazioni sindacali, dai partiti politici e da alcuni sindaci dei comuni umbri.

23. "Legge 27.10.1966 n. 910 II piano verde" 1967
Il fascicolo contiene corrispondenza, il testo della legge citata, in materia di provvedimenti per lo svi-

luppo dell'agricoltura nel quinquennio 1966-1970, mappe della regione e la "Relazione al Comitato regionale per la programmazione economica dell'Umbria sulle direttive di intervento del Piano verde n. 2 da proporre, per la Regione, al Ministro dell'agricoltura e delle foreste", dattiloscritto di cc. 67.

24. Corrispondenza con il Crpeu 1968
Il fascicolo contiene corrispondenza riguardante l'industria molitoria, l'olivicoltura e l'industria conserviera in Umbria.

25. "Problemi del tabacco in relazione al MEC" s. d.
Il fascicolo contiene un dattiloscritto di cc. 13 elaborato dalla Fattoria anonima tabacchi di Città di Castello.

b. 290
"Ente Valdichiana"
1963 - 1969

26. "Ente autonomo per la irrigazione Arezzo"
1963-1968 con limitata documentazione fino al 1973
Il fascicolo contiene corrispondenza in particolare sui progetti irrigui ed una copia del bilancio di previsione per l'esercizio finanziario 1974.

27. "Ente per la irrigazione della Val di Chiana valli contermini aretine bacino del Trasimeno Alta Valle del Tevere umbro-toscana" 1963-1969
Il fascicolo concerne l'attività dell'Ente autonomo per la irrigazione Valdichiana, con sede in Arezzo. Si segnala la presenza di elaborati riguardanti la valutazione economica del piano generale irriguo e relativi studi informativi, le opere pubbliche realizzate ed in corso d'opera dell'Ente, il programma di sperimentazione dimostrativa irrigua, una relazione generale elaborata dalla Democrazia cristiana (Umbria) sulla costituzione, finalità, attività e programmi dell'Ente (convegno di Perugia, 26 marzo 1966), infine relazioni tecniche sugli interventi e preventivi di spesa.

b. 291
"Agricoltura. Documentazione Varie leggi"
1964 - 1968

28. Elaborazione dati interventi in agricoltura 1964-1967
Il fascicolo contiene prospetti e rilevazioni statistiche sulle opere di miglioramento fondiario, con particolare riferimento alle aziende e alle forze lavoro (addetti).

29. "Il mercato dei prodotti ortofrutticoli" 1964-1968
Il fascicolo contiene corrispondenza ed una relazione del prof. Giuseppe Guerrieri sui costi e sulla distribuzione dei prodotti ortofrutticoli a Perugia. Il questionario poneva domande sulle figure e sul funzionamento del mercato. L'indagine muoveva da una nota del sindaco di Perugia del 4 giugno 1964, n. 14263, con cui si intendeva intraprendere una conoscenza approfondita sulle cause che provocavano il costante aumento di prezzo dei prodotti sul mercato di Perugia, attraverso il confronto con i mercati di città similari.

30. "Schema di sviluppo. Agricoltura" 1966
Il fascicolo contiene corrispondenza ed un dattiloscritto del dr. Mario Santi riguardante le prospettive di sviluppo dell'agricoltura umbra nel quinquennio 1966-1970.

31. “Azienda di Stato per le foreste demaniali. Rilevazione dati riguardanti le superfici della Regione a bosco ed i rimboschimenti in programma” 1966-1968
Il fascicolo contiene corrispondenza, atti normativi ed appunti manoscritti.

b. 292

“Agricoltura. Ente sviluppo. Documenti e progetti fino al 1970”
1964 - 1970

32. “Documento C.R. [Centro regionale] sull’Ente Sviluppo. Documento C.R. sull’Ente irrigazione. CGIL sull’ESU” 1964-1968
Il fascicolo contiene la “Sintesi delle ricerche effettuate, dei risultati ottenuti e delle proposte avanzate per l’agricoltura dal piano regionale di sviluppo economico per l’Umbria e compiti che dovrebbe avere in Umbria l’Ente di sviluppo dell’agricoltura”, appunto dattiloscritto a cura del prof. Giuseppe Guerrieri, maggio 1964, cc. 9; “I problemi connessi all’attività ed ai programmi dell’Ente per la irrigazione della Valdichiana. Riservato”, aprile 1965, dattiloscritto di cc. 2; “Osservazioni dei rappresentanti della Cgil nell’Esa [Ente per lo sviluppo dell’agricoltura] dell’Umbria alla traccia per la definizione delle direttive per la formazione di un programma a lungo termine”, s. d., dattiloscritto di cc. 7; “Bollettino d’informazioni” del Crpseu, a. V, nuova serie, nn. 1-2 (gennaio-aprile 1968).

33. “ESU” 1967-1970
Il fascicolo contiene la seguente documentazione prodotta dall’Ente per lo sviluppo dell’agricoltura in Umbria (Esau): “Attività dell’Ente di sviluppo nell’Umbria dalla costituzione al novembre 1969”, dattiloscritto di cc. 22; “Organi di amministrazione e di vigilanza, commissioni consultive, direzione generale e uffici dell’Ente”, dattiloscritto di cc. 31; “L’attività delle organizzazioni associative dei comprensori degli enti di sviluppo nell’anno 1967”, a cura del Ministero dell’agricoltura e delle foreste, Direzione generale della bonifica e colonizzazione, div. XVI Studi e statistica, dattiloscritto di pp. 87; “Programma per il miglioramento delle strutture di produzione cura e conservazione del tabacco greggio in alcuni comuni della Valle del Tevere e della Conca ternana (legge 1 agosto 1969, n. 476). Relazione generale”, dattiloscritto di cc. 32; “Monografia sul piano irriguo della Val di Chiana e sulle prospettive a breve termine della irrigazione in Umbria”, a cura dell’ing. Mario Bucaneve, testo provvisorio riservato, dattiloscritto di cc. 21; “Progetto per la costruzione di una centrale di imbottigliamento vini nel comune di Orvieto. Relazione tecnica”, a cura dell’ing. Progettista Mario Bucaneve, dattiloscritto di cc. 11; “Progetto di un centro zootecnico sociale per la cooperativa allevatori e produttori di Marsciano. Relazione tecnica”, a cura dell’ing. Mario Bucaneve, dattiloscritto di cc. 5; “Progetto di nuovi silos per granarie e di una fabbrica mangimi per il ‘Molino cooperativo di Amelia’ in provincia di Terni. Relazione tecnico-agronomica”, a cura del dr. Ulderico Ranocchia, dattiloscritto di cc. 32; “Progetto per una stalla sociale in località Frascaro del comune di Norcia. Relazione tecnico-agraria” del dr. Paolo Bassi, dattiloscritto di cc. 13; “Leggi e decreti concernenti i consorzi di bonifica e gli enti di sviluppo dell’agricoltura”, giugno 1967, dattiloscritto di cc. 36; “Studio di massima per la valorizzazione agricola del territorio comunale di Giano dell’Umbria. Sintesi monografica per i sigg. consiglieri”, dattiloscritto di cc. 7; “Piano a medio termine per le strutture di valorizzazione del latte nella regione umbra. Schema per i sigg. consiglieri”, dattiloscritto di cc. 31; “Settore miglioramento strutture fondiarie. Primo programma di intervento dell’ente per la costruzione di proprietà coltivatrice a norma degli articoli 12 e 13 della legge 26 maggio 1965, n. 590”, a cura del dr. Franco Francioni e del geom. Raffaele Caravetta, dattiloscritto di cc. 36; “Progetto di una azienda silvo-pastorale nell’alta collina dei comuni di Spello-Assisi-Valtopina-Foligno. Sintesi monografica per i sigg. consiglieri”, dattiloscritto di cc. 37; “Progetto dell’azienda silvo-pastorale di Montereale nei comuni di Montegabbione Parrano e Piegaro. Sintesi monografica per i sigg. consiglieri”, dattiloscritto di cc. 4; “Aggiornamento del programma per il miglioramento delle strutture di produzione, cura e conservazione del tabacco greggio in alcuni comuni della Valle del Tevere e della Conca ternana (legge 1 agosto 1969,

n. 476). Sintesi monografica per i sigg. consiglieri", dattiloscritto di cc. 7; "Acquisto terreno nel comune di Perugia per la costruzione della centrale di imbottigliamento vini di Perugia ed accensione, con la Banca nazionale del lavoro, di un mutuo agevolato", dattiloscritto di cc. 3; "Piano di massima per interventi FEOGA nel settore oleario", febbraio 1969, dattiloscritto di cc. 152; "Bilancio di previsione esercizio finnziario 1970", dattiloscritto di cc. 28; "Progetto di un impianto irriguo a servizio di agricoltori associati nel comune di Tuoro. Sintesi monografica per i sigg. consiglieri", dattiloscritto di cc. 2; "Progetto di un impianto irriguo a servizio di agricoltori associati nel comune di Valfabbrica. Sintesi monografica per i sigg.consiglieri", dattiloscritto di cc. 2. Si segnala inoltre la presenza del sottofascicolo "Linee programmatiche ed interventi a medio termine nel settore zootecnico in Umbria" e alcune circolari inviate dal Ministero dell'agricoltura e delle foreste, Direzione generale della bonifica e della colonizzazione, riguardanti i compiti, le procedure operative ed il funzionamento degli organi di amministrazione degli Esa.

b. 293

"Agricoltura. Minute e documentazione Schema. 1969 agosto"

1965 - 1969

34. "Prof. Guerrieri" 1965-1966
Il fascicolo contiene corrispondenza con Giuseppe Guerrieri, direttore dell'Istituto di Economia e politica agraria presso l'Università degli studi di Perugia (in ordine alla richiesta di pareri tecnici per le indagini sull'agricoltura), ed il verbale della riunione del Comitato tecnico del Crpseu del 16 febbraio 1966 (oggetto: primo documento orientativo degli studi e delle ricerche per la formulazione degli schemi regionali di sviluppo, trasmesso dal Ministero del bilancio su demografia, agricoltura, industria; documenti trasmessi dal Censis; ricerche sull'edilizia scolastica; piani comprensoriali; piano delle attrezzature sanitarie cioè ospedali; raccordo Perugia-Bettolle; ricostituzione dei comitati direttivi per i piani di coordinamento).

35. "Interventi Ag. 454 404. PG TR" 1965-1966
Il fascicolo contiene corrispondenza riguardante lo schema della relazione sull'agricoltura, in particolare i dati sulla popolazione agricola e sulle produzioni, prospetti statistici, appunti e le "Decisioni del Comitato di presidenza in ordine alla realizzazione del programma di massima di attività e quesiti da porre al Comitato tecnico", dattiloscritto di cc. 23.

36. Obiettivi dello schema regionale di sviluppo 1969
Il fascicolo contiene corrispondenza con l'Ente di sviluppo per l'agricoltura in relazione alle ricerche di aggiornamento sulla situazione economica e sociale regionale e delle sue prospettive, con particolare riferimento all'agricoltura.

37. "Documentazione sulla situazione 1966/1968 in relazione allo schema regionale di sviluppo economico dell'Umbria" 1969
Il fascicolo contiene promemoria e prospetti statistici elaborati dal Servizio studi e programmi per conto del Crpeu.

38. "1955/1961-1963/1964. C.D. e Mezzadri PG" s. d.
Il fascicolo concerne gli interventi dello Stato a favore dell'agricoltura in Umbria in applicazione del piano di sviluppo agricolo ed il rapporto sull'agricoltura della Regione in vista della formulazione dello Schema regionale di sviluppo. Il fascicolo contiene dattiloscritti dell'Ente di sviluppo nell'agricoltura nell'Umbria e prospetti statistici.

39. "FEOGA. Oliv. Vitic. Coop. Enti-Consorzi, Foreste, Valdichiana" s. d.
Il fascicolo afferisce ai problemi dell'agricoltura in Umbria con particolar riferimento all'applicazione delle leggi recanti provvidenze in materia di economia montana.

b. 294
"Agricoltura. Rapporto per lo 'Schema'. Ciclostilato. Stampato"
1966 - 1968

40. "Definitiva stesura della relazione sull'agricoltura predisposta in vista della formulazione dello 'Schema regionale di sviluppo' " 1966-1968
Il fascicolo contiene gli atti preparatori e conclusivi - dattiloscritti e manoscritti - della relazione di cui nel titolo, elaborata dal prof. Giuseppe Guerrieri.

b. 295
"Progetti ricerche"
1966 - 1969

41. "Indagini sulla consistenza del patrimonio zootecnico" 1966-1969
Il fascicolo contiene corrispondenza, programma di massima, appunti ed il questionario per il censimento delle consistenze zootecniche dell'indagine commissionata al Crpseu dall'Ispettorato compartimentale dell'agricoltura, dall'Ente di sviluppo dell'agricoltura, dall'Unione regionale delle camere di commercio, industria, agricoltura e artigianato.

42. "Indagine consistenza zootecnica" [1966-1969]
Il fascicolo contiene i questionari dell'indagine in oggetto per la rilevazione dei seguenti dati: ubicazione dell'azienda, indicazione della zona agraria omogenea, superficie totale dell'azienda, titolo di possesso dei terreni, forma di conduzione; statistica dei bovini, dei suini e degli equini allevati. Il territorio regionale era ripartito in 4 zone agrarie omogenee: a) sud appenninica; b) nord appenninica; c) collinare occidentale; d) valle Tiberina, Valle Umbra e Conca Ternana.

b. 296
"IV Zona agraria. Ente sviluppo agricolo"
1967 - 1970

43. Corrispondenza 1967-1970
Il fascicolo contiene corrispondenza con l'Ispettorato regionale delle foreste e con il Crpe e con gli uffici dei contributi agricoli unificati di Perugia e di Terni per la raccolta dei dati relativi all'intervento pubblico in Umbria in particolare realizzato in attuazione del secondo "Piano verde" (legge 27 ottobre 1967, n. 910) e sulla base delle direttive regionali.

44. Ricerca sulla situazione della popolazione agricola nella fascia di comuni compresi nella quarta zona agraria omogenea 1970
Il fascicolo contiene il testo del progetto di ricerca elaborato dal Servizio studi e programmi, tabelle riassuntive per azienda e per comune dei dati rilevati, contabilità delle spese per la ricerca.

45. Questionari 1970
Il fascicolo contiene tabelle riguardanti i mezzi e le attrezzature agricole, suddivise per comune.

b. 297
"Agricoltura. Mattatoi e mercati ortofrutticoli. Questionari e corrispondenza. 1968"
1968

46. "Mattatoi e mercati ortofrutticoli" 1968
Il fascicolo contiene i questionari e le relative note di accompagnamento dei sindaci dei comuni umbri, suddivisi nei comuni della Provincia di Perugia e della Provincia di Terni.

47. “Produzione zootecnica e mercato delle carni” 1968
Il fascicolo contiene corrispondenza, prospetti statistici riepilogativi e due relazioni dattiloscritte.

b. 298
“Agricoltura. Intervento leggi 590-910-404”
1968 - 1969

48. “590. Elaborazioni” 1968
Il fascicolo contiene appunti, tabulati e prospetti riepilogativi riguardanti la legge n. 590 del 1° gennaio 1968.

49. “404. Altri articoli. Riepiloghi” 1968
Il fascicolo contiene appunti, tabulati e prospetti riepilogativi riguardanti la legge n. 404 del 23 maggio 1964 (Elettrificazione delle zone rurali).

50. “Piano Verde (910). Riepilogo articoli. Dati regionali” 1968
Il fascicolo contiene appunti, tabulati e prospetti riepilogativi riguardanti la legge n. 910 del 27 ottobre 1966 (Miglioramento delle colture arboree).

51. “Attività ASFD. Rel. Foreste. Circ. n. 30 legge 614. Opere legge 635 elettr. Rurale” 1968-1969
Il fascicolo contiene circolari riguardanti le leggi 28 marzo 1968, n. 404, 22 luglio 1966, n. 614 (Interventi straordinari a favore dei territori depressi dell’Italia settentrionale e centrale), regio decreto 6 maggio 1940, n. 635, pubblicato nel Supplemento alla G. U. 26 giugno 1940, n. 149 (Approvazione del regolamento per l’esecuzione del testo unico 18 giugno 1931, n. 773 delle leggi di pubblica sicurezza).

b. 299
“Agricoltura. Coop. Agricole. Questionari 1969”
1969

52. Ricerca sul fenomeno associativo in agricoltura in Umbria 1969
Il fascicolo contiene i questionari per le indagini dirette elaborati dal Servizio studi e programmi del Crpseu su incarico dell’Amministrazione provinciale di Terni. Il questionario è costituito da una griglia di domande a carattere generale sulla cooperativa (sede, data di costituzione, oggetto sociale ed eventuali attività accessorie, adesione della cooperativa ad altre associazioni) notizie sui soci e sugli organi statutari; notizie sul capitale e sul patrimonio, sugli impianti e sulle attrezzature, sull’attività economica (volume di affari, contabilità, approvvigionamenti, collocamento dei prodotti ecc.), notizie sui programmi; eventuali osservazioni generali.

b. 300
“Agricoltura. Minuta relazione. Questionari e documentazione.
Forme associative in agric. 1969”
1969

53. Ricerca sul fenomeno associativo in agricoltura in Umbria 1969
Il fascicolo contiene i questionari per le indagini dirette elaborati dal Servizio studi e programmi del Crpseu su incarico dell’Amministrazione provinciale di Terni. Il fascicolo comprende anche il “tema-

rio per la conduzione dei colloqui con amministratori e dirigenti di cooperative" (in cui sono espresse le finalità e le modalità dell'indagine), i verbali di riunioni svoltesi in corso d'opera, le tabelle riepilogative dei dati raccolti, le proposte pervenute, la relazione conclusiva dell'indagine, gli elenchi delle cooperative agricole, i dati dell'Ispettorato compartimentale dell'agricoltura. Il questionario è costituito da una griglia di domande a carattere generale sulla coperativa (sede, data di costituzione, oggetto sociale ed eventuali attività accessorie), adesione della cooperativa ad altre associazioni; notizie sui soci e sugli organi statutari; notizie sul capitale e sul patrimonio, sugli impianti e sulle attrezzature, sull'attività economica (volume di affari, contabilità, approvvigionamenti, collocamento dei prodotti ecc.), notizie sui programmi; eventuali osservazioni generali.

b. 301
"Agricoltura. Ente Valdichiana"
1969 - 1970

54. "Ente V. Chiana. Programma irriguo" 1969-1970
Il fascicolo contiene corrispondenza ed il programma di attività dell'Ente nel quadriennio 1969-1973, relazioni tecniche, prospetti sulle zone irrigabili (superfici); valutazione economica generale del Piano irriguo.

b. 302
"Agricoltura. Indagine c/o macellai. 1972"
1972

55. Indagine sulla produzione e sul primo trattamento della carne 1972
Il fascicolo contiene gli elenchi dei macellai, i questionari riguardanti la tipologia della carne fresca venduta (sfusa, preconfezionata), salata e le prime elaborazioni dei questionari rivolti a macellai dei seguenti comuni: Assisi, Bettona, Bevagna, Cannara, Collazzone, Corciano, Deruta, Foligno, Magione, Marsciano, Massa Martana, Montefalco, Passignano sul Trasimeno, Perugia, Spello, Spoleto, Todi, Torgiano, Trevi, Umbertide e Terni. I dati sono relativi ai sistemi di approvvigionamento delle carni bovine, suine, ovine, avicole, equine: macellazione propria, grossisti/industrie (carne fresca oppure conservata).

Indagine sulle proprietà terriere degli enti pubblici e degli enti di culto

b. 303
"Proprietà terriere. Ministro bilancio 1969"
1969

56. "Ricerca riguardante l'analisi della situazione delle proprietà terriere degli enti pubblici della Regione umbra con particolare riferimento alle istituzioni pubbliche di assistenza e beneficenza e la formulazione di un piano di razionalizzazione della gestione di tali proprietà terriere" 1969
Il fascicolo contiene relazioni tecniche e corrispondenza con l'Ente di sviluppo nell'Umbria in ordine al piano settoriale di razionalizzazione della gestione dei patrimoni degli enti pubblici con particolare riferimento alle istituzioni pubbliche di assistenza e beneficenza. Il progetto di ricerca fu realizzato dal Crpseu e approvato dal Crpeu nella riunione del 10 febbraio 1969.

b. 304
"Elenchi OO.PP. [Opere pie]. Documentazione. Relazione"
1969 - 1970

57. Progetto di ricerca sulla consistenza del patrimonio fondiario degli enti pubblici in Umbria 1969-1970
Il fascicolo contiene il testo modello del questionario per le rilevazioni, corrispondenza riguardante le proposte degli istituti riuniti di ricovero perugini per un convegno delle società terriere delle istituzioni pubbliche di assistenza e beneficenza e degli enti pubblici della regione, l'elenco delle comunanze agrarie, degli enti pubblici e assistenziali e religiosi dell'Umbria suddivise per comune, appunti e promemoria. Il progetto di ricerca fu commissionato al Crpseu dal Ministero del bilancio e della programmazione economica con convenzione del 1969.

b. 305
"Agricoltura. Opere pie Prov. Perugia. Questionari 1970. Da Assisi a Paciano"
1970

58. Questionari 1970
Il fascicolo contiene i questionari sulle istituzioni pubbliche di assistenza e beneficenza, presenti e operanti nel territorio della Provincia di Perugia. I dati richiesti sono: gli estremi del decreto istitutivo, la sede, la composizione del cda e gli organi di controllo e di tutela; l'elenco delle opere pie amministrate con bilanci separati: ospedali ed enti ospedalieri, farmacie, ricovero vecchi ed inabili al lavoro - case di riposo; orfanotrofi maschili e femminili, collegi vari, asili d'infanzia, brefotrofi, sodalizi e lasciti, altre istituzioni di assistenza e beneficenza; infine i proventi. L'ordinamento è per comune: Assisi, Bastia Umbra, Bettona, Bevagna, Campello sul Clitunno, Cannara, Cascia, Castel Ritaldi, Castiglione del Lago, Cerreto di Spoleto, Citerna, Città della Pieve, Città di Castello, Collazzone, Corciano, Costacciaro, Deruta, Foligno, Fossato di Vico, Fratta Todina, Giano dell'Umbria, Gualdo Cattaneo, Galdo Tadino, Gubbio, Lisciano Niccone, Magione, Marsciano, Massa Martana, Monte Castello di Vibio, Montefalco, Monteleone di Spoleto, Monte Santa Maria Tiberina, Montone, Nocera Umbra, Norcia, Paciano.

b. 306
"Agricoltura. Opere pie Prov. Perugia. Questionari 1970. Da Panicale a Valtopina"
1970

59. Questionari 1970
Il fascicolo contiene i questionari sulle istituzioni pubbliche di assistenza e beneficenza, presenti e operanti nel territorio della Provincia di Perugia. I dati richiesti sono: gli estremi del decreto istitutivo, la sede, la composizione del cda e gli organi di controllo e di tutela; l'elenco delle opere pie amministrate con bilanci separati: ospedali ed enti ospedalieri, farmacie, ricovero vecchi ed inabili al lavoro – case di riposo; orfanotrofi maschili e femminili, collegi vari, asili d'infanzia, brefotrofi, sodalizi e lasciti, altre istituzioni di assistenza e beneficenza; infine: redditi. L'ordinamento è per comune: Panicale, Passignano sul Trasimeno, Perugia, Piegaro, Pietralunga, Poggiodomo, Preci, San Giustino, Sant'Anatolia di Narco, Scheggia, Scheggino, Sellano, Sigillo, Spello, Spoleto, Todi, Torgiano, Trevi, Tuoro sul Trasimeno, Umbertide, Valfabbrica (vuoto), Vallo di Nera, Valtopina.

b. 307

"Agricoltura. Opere pie Prov. Terni. Questionari 1970. Da Acquasparta a Terni"

1970

60. Questionari 1970

Il fascicolo contiene i questionari sulle istituzioni pubbliche di assistenza e beneficenza, presenti e operanti nel territorio della Provincia di Terni. I dati richiesti sono: gli estremi del decreto istitutivo, la sede, la composizione del cda e gli organi di controllo e di tutela; l'elenco delle opere pie amministrate con bilanci separati: ospedali ed enti ospedalieri, farmacie, ricovero vecchi ed inabili al lavoro – case di riposo; orfanotrodi maschili e femminili, collegi vari, asili d'infanzia, brefotrofi, sodalizi e lasciti, altre istituzioni di assistenza e beneficenza; infine: redditi. L'ordinamento è per comune: Acquasparta, Allerona, Alviano, Amelia, Arrone, Attigliano, Baschi, Calvi, Castelgiorgio, Castel Viscardo, Fabro, Ferentillo, Ficulle, Giove, Guardea, Lugnano in Teverina, Montecastrilli, Montecchio, Monte Franco, Montegabbione, Monteleone di Orvieto, Narni, Orvieto, Otricoli, Parrano, Penna, Polino, Porano, Sangemini, San Venanzo, Stroncone, Terni.

b. 308

"Agricoltura. Questionari enti di culto Prov. Perugia. Assisi-Paciano. 1971"

1971

61. Indagine sui fondi rustici degli enti di culto dell'Umbria. 1971

Il fascicolo contiene questionari suddivisi per comune: Assisi, Bastia Umbra (vuoto), Bettona (vuoto), Bevagna, Campello sul Clitunno, Cannara, Cascia, Castel Ritaldi, Castiglione del Lago, Cerreto di Spoleto, Citerna, Città della Pieve, Città di Castello, Collazzone, Corciano, Costacciaro, Deruta, Foligno, Fossato di Vico, Fratta Todina, Giano dell'Umbria, Gualdo Cattaneo, Gualdo Tadino, Gubbio, Lisciano Niccone, Magione, Marsciano, Massa Martana, Monte Castello di Vibio, Montefalco, Monteleone di Spoleto, Monte Santa Maria Tiberina, Montone, Nocera Umbra, Norcia, Paciano. L'indagine fu svolta dall'Ente di sviluppo per l'agricoltura nell'Umbria in collaborazione con il Crpseu.

b. 309

"Agricoltura. Questionari enti di culto Prov. Perugia. Panicale-Valtopina. 1971"

1971

62. Indagine sui fondi rustici degli enti di culto dell'Umbria 1971

Il fascicolo contiene questionari suddivisi per comune: Panicale, Passignano sul Trasimeno, Perugia, Piegaro, Pietralunga, Poggiodomo, Preci, San Giustino, Sant'Anatolia di Narco, Scheggia e Pascelupo, Scheggino, Sellano, Sigillo, Spello, Spoleto, Todi, Torgiano, Trevi, Tuoro sul Trasimeno, Umbertide, Valfabbrica, Vallo di Nera e Valtopina. L'indagine fu svolta dall'Ente di sviluppo per l'agricoltura nell'Umbria in collaborazione con il Crpseu e i dati richiesti erano i seguenti: il Comune e la Diocesi entro i quali il fondo insiste, ubicazione della proprietà, superficie complessiva, giacitura della proprietà (pianura, collina, montagna), costituzione della proprietà in "corpi", aziende che costituiscono la proprietà, aziende frammentate, rapporto fra proprietà e impresa (conduzione diretta o affitto), forma di conduzione delle aziende (a mezzadria, a salariati, a coltivazione diretta, altre forme), titolo di possesso dei terreni (in proprietà o in affitto), superficie irrigabile, superficie meccanizzabile integralmente, culture arboree specializzate (vigneto, oliveto, altra), carico di bestiame per ettaro di superficie coltivata in quintali, ordinamento colturale prevalente (cerealicolo, cerealicolo-zootecnico, agro-silvo-pastorale, colture industriali, altro), esigenze e prospettive (vendita, permuta, accorpamento, altro), interventi ritenuti necessari (miglioramenti fondiari, meccanizzazione, irrigazione, altro) e ulteriori notizie generali.

I sottofascicoli hanno una vecchia numerazione dal n. 37 al n. 59.

b. 310
"Agricoltura. Questionari enti di culto Prov. Terni. 1971"
1971

63. Indagine sui fondi rustici degli enti di culto dell'Umbria 1971
Il fascicolo contiene questionari suddivisi per i comuni della provincia di Terni: Acquasparta, Allerona, Alviano, Amelia, Arrone, Attigliano, Baschi, Calvi dell'Umbria, Castelgiorgio (vuoto), Castel Viscardo, Fabro, Ferentillo, Ficulle, Giove, Guardea, Lugnano in Teverina, Montecastrilli, Montecchio, Montefranco (vuoto), Montegabbione, Monteleone d'Orvieto, Narni, Orvieto, Otricoli, Parrano, Penna in Teverina, Polino, Porano, Sangemini, San Venanzo, Stroncone e Terni. I sottofascicoli hanno una vecchia numerazione dal n. 1 al n. 32.

b. 311
"Agricoltura. Elenco enti di culto con proprietà fondiaria. Documentazione. 1971"
1971

64. "Enti di culto". 1971
Il fascicolo contiene tabelle riepilogative, manoscritte e dattiloscritte, dei dati relativi ai fondi rustici di proprietà degli enti di culto e cioè parrocchie, confraternite e congregazioni. Le tabelle riportano la consistenza e la localizzazione del patrimonio suddiviso per: comune, forma giuridica, estensione (inferiore o superiore ai 10 ettari), superficie irrigabile, meccanizzabile, carico di bestiame ed altri dati ancora riportati poi nelle tabelle dalla n. 24 alla n. 45 del terzo volume, documentazione statistica della relazione finale. Si veda ASCRURES, "*Pubblicazioni e documenti*", b. 117, fasc. 9.

b. 312
"Opere pie. Comunanze. Eca. Comuni. Elaborazione documentazione"
[1971]

65. Indagine sui fondi rustici delle opere pie, comunanze, Eca e comuni dell'Umbria. 1971
Il fascicolo contiene tabelle riepilogative dei dati relativi ai fondi rustici di proprietà degli enti di cui sopra. I dati in questione erano i seguenti: i comuni in cui gli enti avevano proprietà fondiarie, il patrimonio zootecnico, la forma di conduzione, il personale impiegato, l'ampiezza delle aziende, il parco macchine e attrezzi, la giacitura dei terreni (pianura, collina, montagna), la presenza di pozzi o di impianti di irrigazione, le colture prevalenti, la situazione economica, la situazione dei servizi (acqua corrente e luce), lo stato delle strade poderali, interpoderali, di accesso e delle case coloniche e la situazione delle attrezzature (fienili, magazzini, stalle, porcilai e pollai).

Indagine sulla struttura fondiaria e sulla popolazione agricola adulta in Umbria

b. 313
"I Zona agr. omogenea. Elaborazioni"
1970

66. Questionari 1970
Il fascicolo contiene i questionari, con dati di raffronto tra il 1960 ed il 1970, sul numero delle aziende, superficie (espressa in ettari), popolazione agricola e relative variazioni percentuali). Progressione numerica dei questionari: 1-281. I dati furono rielaborati per tipologia: classi di età, mezzadria, coltivatori diretti, economia, superficie, salariati fissi, economia.

b. 314
"II Zona agr. omogenea. Elaborazioni"
1970

67. Questionari 1970
Il fascicolo contiene i questionari, con dati di raffronto tra il 1960 ed il 1970, sul numero delle aziende, superficie (espressa in ettari), popolazione agricola e relative variazioni percentuali). I dati furono rielaborati per tipologia: classi di età, mezzadria, coltivatori diretti, economia, superficie (classi di ampiezza delle aziende), salariati fissi, economia. Si segnala la presenza di un sottofascicolo contenente la relazione conclusiva sull'indagine, manoscritta.

b. 315
"III Zona agr. Omog."
1970

68. Questionari 1970
Il fascicolo contiene i questionari, con dati di raffronto tra il 1960 ed il 1970, sul numero delle aziende, superficie (espressa in ettari), popolazione agricola e relative variazioni percentuali). I dati furono rielaborati per tipologia: classi di età, mezzadria, coltivatori diretti, economia, superficie (classi di ampiezza delle aziende), salariati fissi, economia, struttura fondiaria.

b. 316
"III Zona agr. Omog. Elaborazioni"
1970

69. Questionari 1970
Il fascicolo contiene i questionari, con dati di raffronto tra il 1960 ed il 1970, sul numero delle aziende, superficie (espressa in ettari), popolazione agricola e relative variazioni percentuali). I dati furono rielaborati per tipologia: classi di età, mezzadria, coltivatori diretti, economia, superficie (classi di ampiezza delle aziende), salariati fissi, economia, struttura fondiaria. In tale fascicolo è più marcata la distinzione tra coltivatori diretti e mezzadri.

b. 317
"IV Zona agr. Omog."
1970

70. "Ricerca ESA Dati 1960" 1970
Il fascicolo contiene prospetti e questionari elaborati su dati del 1960.

71. Questionari. Provincia di Perugia 1970
Il fascicolo contiene i questionari, organizzati per comune: Assisi, Bastia Umbra, Bettona, Bevagna, Cannara, Castel Ritaldi, Citerna, Città di Castello, Collazzone, Deruta, Folino, Fratta Todina, Monte Castello di Vibio, Montefalco, Montone, Perugia, San Giustino, Spello, Spoleto, Todi, Torgiano, Trevi, Umbertide.

72. Questionari. Provincia di Terni 1970
Il fascicolo contiene i questionari organizzati per comune: Narni, Sangemini, Terni.

b. 318
"IV Zona omog. Elaborazioni"
1970

73. Indagine agricoltura 1970
Il fascicolo contiene prospetti e questionari per la rilevazione dei seguenti dati: aziende in economia, elenchi delle ditte e dei salariati fissi, riepiloghi generali secondo la forma di conduzione, dimensioni delle superfici complessive e popolazione agricola adulta, tabelle originali definitive, raffronto con i dati del 1960.

b. 319
"Indagine sub-zona collinare Trasimeno. Struttura fondiaria popolazione agricola. Questionari. 1"
1971

74. Castiglione del Lago 1971
Il fascicolo contiene questionari.

75. Corciano 1971
Il fascicolo contiene questionari.

76. Paciano 1971
Il fascicolo contiene questionari.

77. Passignano sul Trasimeno 1971
Il fascicolo contiene questionari.

b. 320
"Indagine sub-zona collinare Trasimeno. Struttura fondiaria popolazione agricola. Questionari. 2"
1971

78. Panicale 1971
Il fascicolo contiene questionari.

79. Tuoro sul Trasimeno 1971
Il fascicolo contiene questionari.

b. 321
"Indagine sub-zona collinare Trasimeno. Struttura fondiaria popolazione agricola. Questionari. 3"
1971

80. Magione 1971
Il fascicolo contiene questionari.

81. Perugia 1971
Il fascicolo contiene questionari.

b. 322
"Indagine sub-zona collinare Trasimeno. Struttura fondiaria popolazione agricola. Questionari. 4"
1971

82. Castiglione del Lago. Aggiunte e totali complessivi 1971
Il fascicolo contiene questionari.

b. 323
"Zone agrarie omogenee. Materiale vario"
1971

83. Rilevazioni sulle aziende agricole presenti principalmente nell'Alta valle tiberina e nei comprensori eugubino-gualdese e orvietano con riferimento alle superfici coltivate, agli addetti del settore e alla tipologia di conduzione agricola
1971 con limitati precedenti del 1961 e riferimenti a statistiche del 1931
Il fascicolo contiene corrispondenza, relazioni, prospetti riassuntivi e appunti.

b. 324
"Agricoltura. Indagine sociologica famiglie mezzadrili. Questionari. 1971"
1971

84. Questionari di indagine sociologica. Comuni della provincia di Perugia 1971
Il fascicolo contiene questionari, suddivisi per comune: Assisi, Bastia Umbra, Bettona, Bevagna, Citerna, Città della Pieve, Città di Castello, Collazzone, Corciano, Deruta, Foligno, Giano dell'Umbria, Gubbio, Marsciano, Massa Martana, Nocera Umbra, Perugia, Spello, Spoleto, Todi, Torgiano, Trevi Tuoro sul Trasimeno, Valtopina. I dati rilevati sono i seguenti: ente titolare del fondo, indirizzo del capofamiglia della famiglia intervistata, estensione del fondo, dati socio-anagrafici dei componenti il nucleo familiare, stato dell'abitazione e dei servizi, giudizio dell'intervistato in ordine alle proprie condizioni socio-economiche rispetto al fondo coltivato: problemi e prospettive; giudizi e valutazioni dell'intervistato sul settore agricolo in generale, obiettivi e programmi futuri per sé e per i propri familiari, vantaggi e svantaggi delle diverse forme associative in agricoltura secondo il parere dell'intervistato, disponibilità personale all'associazionismo, problemi da risolvere.

85. Questionari di indagine sociologica. Comuni della provincia di Terni 1971
Il fascicolo contiene questionari, suddivisi per comune: Castelgiorgio, Narni, Orvieto.

86. Moduli per elaborazione ed elenchi dei nuclei familiari 1971

Aree depresse
1960 - 1972

La serie è costituita da atti per gli anni dal 1960 al 1972 raccolti in 12 buste.

In ordine al contenuto di tali atti, è necessario precisare che fin dagli anni successivi al secondo dopoguerra furono attuate politiche per il riequilibrio territoriale del sistema economico nazionale ed in particolare per il sostegno economico e lo sviluppo del Mezzogiorno

d'Italia. Negli anni Sessanta, specifici interventi furono programmati anche per le cosiddette "aree depresse" del Centro e del Nord Italia, particolarmente per le opere straordinarie di pubblico interesse quali acquedotti, opere stradali e sistemazioni idraulico-forestali, in attuazione della legge 10 agosto 1950 n. 647 e, in misura largamente maggiore, della legge 22 luglio 1966, n. 614. La documentazione comprende atti normativi, atti di convegni, atti relativi alla programmazione dei progetti di intervento, corrispondenza con i dicasteri (ovvero con l'apposito comitato dei ministri per le opere straordinarie nell'Italia settentrionale e centrale), con il Crpeu ed altri Comitati regionali per la programmazione economica, con istituti di ricerca economico e sociale e con altri enti territoriali dell'Italia centrale in ordine alla delimitazione delle aree depresse e ai relativi finanziamenti.

fascc.

b. 325
"Aree depresse"
1960 - 1972

1. "Comuni montani e zone depresse dell'Umbria" 1960-1968
   Il fascicolo contiene corrispondenza, elenchi forniti dal Corpo forestale dello Stato e dalla Commissione censuaria centrale, mappe e tabulati.

2. Corrispondenza 1966-1972
   Il fascicolo contiene corrispondenza, testi normativi e schemi di legge, rassegna stampa, discorsi ufficiali (fra i quali quello del ministro per l'industria e il commercio, on. Emilio Colombo, in occasione dell'insediamento del Comitato regionale per l'elaborazione del Piano di sviluppo dell'Umbria, istituito con d. m. del 9 gennaio 1961), copie di provvedimenti adottati dalla Provincia di Ancona in ordine alle zone depresse, analoga documentazione dal Consiglio regionale dell'Umbria sui finanziamenti per le aree depresse, proposte per il rinnovamento della legge del 1966, inviti a convegni riguardanti lo sviluppo dell'Italia centrale.

3. Proposta di rettifica (delimitazione), ai sensi dell'articolo 1 della legge 22 luglio 1966, n. 614, delle zone depresse non montane nel territorio del Comune di Perugia 1967-1969
   Il fascicolo contiene corrispondenza con il Ministero delle partecipazioni statali e con il Crpeu, promemoria (ad es.: elenco delle opere stradali ed igieniche segnalate per essere incluse in un programma di interventi integrativi, comune per comune), progetti integrativi degli interventi e rassegna stampa.

b. 326
"Comitato ministri Centro-Nord"
1963 - 1969

4. "Comitato dei ministri per la Cassa per il Mezzogiorno e per le aree depresse del Centro-Nord" 1963-1969
   Il fascicolo contiene corrispondenza riguardante l'invio di documenti del Comitato regionale per la programmazione economica dell'Umbria e cioè pareri e proposte circa gli interventi finanziari straordinari a favore dei territori depressi dell'Italia settentrionale e centrale e la programmazione pluriennale di coordinamento degli interventi straordinari e ordinari di cui alla legge n. 614 del 1966.

5. "Documento del ministro per il Mezzogiorno" 1964
   Il fascicolo contiene corrispondenza e vari promemoria dattiloscritti riguardanti lo schema di disegno di legge sulla disciplina degli interventi per il riequilibrio territoriale del sistema economico nazio-

nale in ordine ai seguenti aspetti: individuazione delle zone depresse, interventi pubblici e delimitazione dei comprensori di sviluppo (agricolo, industriale e turistico), programmi di valorizzazione, comitati regionali di coordinamento, investimenti delle aziende a partecipazione statale, osservazioni specifiche per quanto riguarda gli incentivi previsti per favorire la localizzazione e l'espansione delle attività produttive; tale materiale fu utilizzato ai fini della bozza di progetto di legge per gli interventi nell'Italia settentrionale e centrale.

b. 327
"Centro-Nord. Proposte e corrispondenza. 2"
1964 - 1965

6. "Corrispondenza ufficiale" 1964-1965
Il fascicolo contiene corrispondenza con il Comitato dei ministri per le opere straordinarie nell'Italia settentrionale e centrale e con l'Istituto di studi per lo sviluppo economico delle Marche (Issem), negli stessi anni in cui si discuteva sulla nuova legislazione in favore delle aree depresse (interventi straordinari a favore dei territori depressi dell'Italia settentrionale e centrale).

7. "Elaborazioni varie e schemi di confronto legge n. 1215" s. d.
Il fascicolo contiene relazioni tecniche e promemoria dattiloscritti con riferimento al disegno di legge n. 1215 presentato dal Governo al Senato il 26 maggio 1965.

b. 328
Aree depresse
1964 - 1965

8. "Programma interventi Cassa nel quinquennio 65-69" 1964-1965
Il fascicolo contiene relazioni tecniche dattiloscritte (articolate per settori di intervento: agricoltura, industria, turismo, infrastrutture generali, servizi di formazione e di assistenza, programma di opere e servizi per aree di particolare depressione) e la disciplina degli interventi per il riequilibrio territoriale del sistema economico nazionale.

b. 329
"Centro-Nord. Proposte disegni di legge. Disegni di legge e atti parlamentari. 3"
1964 - 1966

9. "Testi della legge" 1964-1966
Il fascicolo contiene i testi dello schema di disegno di legge riguardanti la disciplina degli interventi per il riequilibrio territoriale del sistema economico nazionale ed in particolare gli interventi straordinari a favore dei territori depressi dell'Italia settentrionale e centrale.

b. 330
"Legge 614. Attuazione. 1966-70"
1964 - 1970

10. "Decisioni del Comitato dei ministri per le zone depresse del Centro-Nord" 1964-1970
Il fascicolo contiene estratti dei verbali delle deliberazioni assunte in esecuzione delle leggi 614 e 647 del 1966, con particolar riferimento alla delimitazione delle zone depresse dell'Italia settentrionale e

centrale e alla determinazione dei limiti di ricettività alberghiera e movimento turistico per i territori montani, nonché all'approvazione delle varianti ai programmi di opere e alla utilizzazione di fondi residui.

11. "Legge '614'. Testo della legge, nota esplicativa, adeguamenti proposti al disegno di legge" 1966
Il fascicolo contiene corrispondenza e prospetti riassuntivi sugli interventi straordinari.

12. "Legge 22.7.66 614 Umbria. Riepilogo stanziamenti concessi (1967-1970) e opere pubbliche completate e finanziate all'ottobre 1970" 1968-1970
Il fascicolo contiene gli elenchi delle opere realizzate di competenza dei ministeri dell'agricoltura e foreste e dei lavori pubblici, in Umbria, ed i relativi importi. Si conserva, inoltre, il dattiloscritto "L'attuazione in Umbria della legge 22-7-1966, n. 614 per le aree depresse del Centro Nord", gennaio 1970, di cc. 220.

b. 331
"Centro-Nord. Relazione definitiva e allegati Relazione dr. Fogu. 1"
1965

13. "Relazione del dott. Gianni Fogu sulla legislazione di intervento straordinario delle aree depresse del Centro-Nord" 1965
Il fascicolo contiene una relazione dattiloscritta di cc. 38 sul tema: "L'area 'centrale' di depressione e il disegno di legge n. 1215 presentato dal Governo al Senato il 26/5/1965, per la disciplina degli 'interventi straordinari a favore dei territori depressi dell'Italia settentrionale e centrale", in minuta e nella stesura definitiva, comprensiva di 7 allegati: 1. e 3., dal discorso del ministro del bilancio, on. Pieraccini, pronunciato a Perugia in occasione dell'insediamento del Comitato regionale umbro, in data 12 maggio 1965; 2. testo della relazione del prof. Dell'Angelo inserita nel rapporto della Commissione presieduta dal prof. Curato, 1961; 4. situazione delle fonti di energia; 5. comuni dell'Umbria dichiarati 'località economicamente depresse'; 7. attuazione della legge 2 giugno 1961, n. 454 (Piano verde) nel primo triennio, con particolare riferimento all'Umbria ed alle Marche".

14. "C.R. [Comitato regionale] del 24/7/65. Pro-memoria Ricorretti (Superate)" s. d.
Il fascicolo contiene i testi dello schema di disegno di legge riguardante la disciplina degli interventi per il riequilibrio territoriale del sistema economico nazionale ed in particolare gli interventi straordinari a favore dei territori depressi dell'Italia settentrionale e centrale.

b. 332
Aree depresse
[1965]

15. "Primo rapporto sul programma per il Mezzogiorno" [1965]
Il fascicolo contiene i testi dei documenti inviati all'Ufficio del programma, in ordine ad agricoltura, industria e infrastrutture generali, dattiloscritto di cc. 82, 5 esemplari.

16. "Programma degli interventi della Cassa per il Mezzogiorno per il quinquennio 1965-1969" [1965]
Il fascicolo contiene un dattiloscritto di cc. 28, 5 esemplari.

17. "Schema del progetto di legge per le aree depresse del Mezzogiorno e del Centro-Nord" [1965]
Il fascicolo contiene un dattiloscritto di cc. 88, 3 esemplari.

b. 333

"Centro-Nord. Legge 614. Delimitazione. Documenti appunti più decisioni CIPE. 5"
1965 - 1968

18. "614. Appunti e documenti vari" 1965-1966
Il fascicolo contiene dattiloscritti riguardanti: L'area centrale di depressione, il programma economico nazionale e l'intervento dello Stato, cc. 16; Il Piano umbro e la nuova legislazione di intervento straordinario nelle aree depresse, cc. 5; Osservazioni sul disegno di legge n. 1215 presentato dal Governo il 26 maggio 1965, cc. 20; L'intervento straordinario nelle aree depresse dell'Italia centrale e settentrionale, cc. 19; Promemoria sulle decisioni del Comitato di presidenza del Crpseu del 24 maggio 1966 in ordine all'esame del disegno di legge approvato dal Senato nelle riunioni del 17 e 18.5.1966 concernente 'Interventi straordinari a favore dei territori dell'Italia settentrionale e centrale', cc. 10.

19. "Prof. Banchi Cattaneo" 1966
Il fascicolo contiene corrispondenza con Mario Cattaneo e Tancredi Bianchi riguardante l'iter dei lavori parlamentari sulle aree depresse.

20. "Pro-memoria sulla visita in Umbria del dr. Parisi (18 e 19 novembre 1966)" 1966
Il fascicolo contiene un promemoria dattiloscritto riguardante la visita a Perugia del dr. Achille Parisi circa la delimitazione delle zone depresse in Umbria, alla presenza di tutte le autorità locali, ai sensi della legge per gli interventi straordinari.

21. "ISSEM Pastore Forte" 1966-1967
Il fascicolo contiene corrispondenza con il ministro per le aree depresse del Centro-Nord Giulio Pastore e le "Proposte ed emendamenti formulati dall'Issem (Istituto di studi per le sviluppo economico delle Marche)" al disegno di legge riguardante gli interventi straordinari a favore dei territori depressi dell'Italia settentrionale e centrale.

22. "Delimitazioni. Nota tecnico-economica di chiarimenti sulla delimitazione delle aree depresse in Umbria in base alla legge 227/71966, n. 614" 1967
Il fascicolo contiene vari elaborati dattiloscritti motivati dalla richiesta formulata dai funzionari del Comitato dei ministri per il Mezzogiorno e per le zone depresse del centro nord, in occasione dell'incontro a livello tecnico del 12 maggio 1967.

23. "Delimitazione delle zone depresse in base alla legge 22.7.1966 n. 614. Parere del CRPEU e documenti vari. Decisioni del CIPE" 1968
Il fascicolo contiene corrispondenza, mappe ed una relazione illustrativa.

b. 334

"Legge 22.7.1966, n. 614. Piano coordinamento: Legge prospettive, direttive, piano approvato. 6"
1965 - 1969

24. "Legge 22.7.1966 n. 614. Corrispondenza varia" 1965-1969
Il fascicolo contiene corrispondenza, atti riguardanti le agevolazioni fiscali previste per il Mezzogiorno dalla legge 26 giugno 1965 n. 717 e per le aree depresse del Centro-Nord dalla legge 22 luglio 1966, n. 614, il parere giuridico sulla stessa legge espresso dall'avvocato Aristide Salvatori su richiesta del Crpseu, infine il testo della legge di cui sopra, delle leggi analoghe anteriori nonché delle successive modifiche ed integrazioni.

25. "Primo piano quinquennale di coordinamento di cui all'art. 1 della legge 22.7.1966 n. 614" 1968
Il fascicolo contiene corrispondenza tra vari ministeri (per gli interventi straordinari nel Mezzogiorno e

nelle zone depresse del Centro-Nord, bilancio e programmazione economica, agricoltura e foreste, lavori pubblici, industria commercio e artigianato, turismo e spettacolo, con il Crpeu), la Prefettura e i Crpe dell'Italia centro-settentrionale; inoltre il Piano quinquennale di cui nel titolo (dattiloscritto di cc. 55) e l'allegato a stampa COMITATO DEI MINISTRI PER GLI INTERVENTI STRAORDINARI NELLE ZONE DEPRESSE DEL CENTRO-NORD, *Piano di coordinamento degli interventi nelle zone depresse del Centro-Nord*, Roma 1968.

b. 335
"Centro-Nord. 614. Opere richieste e opere finanziate. 7"
1965 - 1970

26. "Opere straordinarie di pubblico interesse realizzate in Umbria in base alla legge 10.8.1950, n. 647 e successive modifiche ed integrazioni, dal 1950 al 1965, tramite il Provveditorato regionale alle opere pubbliche per l'Umbria (acquedotti ed opere stradali)" 1965-1970
Il fascicolo contiene vari promemoria dattiloscritti riguardanti i programmi esecutivi dei lavori stradali, delle sistemazioni idraulico-forestali e degli acquedotti e prospetti riepilogativi dell'ammontare degli interventi, da completare secondo quanto previsto dalla legge 22 luglio 1966, n. 614.

27. "Domande di enti locali ed organismi della Regione intese ad ottenere il finanziamento di opere in base alla legge 22.7.1966 n. 614" 1967-1968
Il fascicolo contiene corrispondenza con il Crpeu e con i sindaci dei comuni umbri.

b. 336
"Centro-Nord. Legge 614. Delimitazione L. 614. Relazioni per il CRPEU. 4"
1966 - 1967

28. Delimitazione delle aree depresse 1966-1967
Il fascicolo contiene promemoria dattiloscritti riguardanti l'elaborazione degli indici ed i criteri di delimitazione delle aree depresse, nonché la relazione approntata per il Comitato regionale (prima e seconda bozza provvisoria) sullo stesso argomento.

Industria
1960 - 1972

La serie è costituita da atti cronologicamente compresi tra il 1960 e il 1972 e raccolti in 27 buste. Attingendo a fonti - con particolare riferimento al materiale statistico - elaborate dalle due camere di commercio umbre, dall'Inps, dall'Istat (in particolare ci si riferisce ai dati umbri riguardanti il censimento industriale del 1971 e raccolti nella b. 362), a pubblicazioni periodiche e a rapporti sull'andamento industriale nazionale, il Crpseu procedette ad una serie di ricognizioni sulle aziende industriali attive in Umbria, attraverso i "questionari per le indagini dirette" condotte su aziende della stessa tipologia, al fine di individuare i maggiori problemi di questo settore di attività; particolarmente significativa, in tal senso, la documentazione del 1969, raccolta nelle buste 352-357. Dalle interviste ad un campione rappresentativo degli operatori del settore, integrate da una fitta corrispondenza con le ditte e con gli amministratori degli enti locali, dovevano infatti emergere le criticità delle singole aziende, delle maestranze e, più in generale, del lavoro. L'indagine svolta dal Crpseu, diretta dal dr. Sergio Cristoforo Bertuglia, evidenziava i seguenti aspetti: scelte ubicazionali delle aziende, sviluppo

ed espansione dell'attività, tendenze di sviluppo e modificazioni strutturali in atto, progetti per iniziative specifiche, produttività, regresso, progresso, occupazione, mercati.

fascc.

b. 337
"CRURES. Ricerca industria/1.1961"
1960 - 1962

1. "Corrispondenza industria" 1960-1961
   Il fascicolo contiene corrispondenza e relazioni tecniche.
2. "Rilevazione stabilimenti industriali con 6 e + addetti alla data del 31.7.1960 (corrispondenza)" 1960-1961
   Il fascicolo contiene corrispondenza.
3. "Interviste industria. Calendario I° gruppo, Calendario 2° gruppo, Calendario 3° gruppo" 1961
   Il fascicolo contiene corrispondenza e appunti.
4. "Industria. Ing. Silvio Leonardi" 1961-1962
   Il fascicolo contiene corrispondenza.

b. 338
"CRURES. Ricerca Industria/2. 1961"
1961

5. Corrispondenza e programma d'indagine 1961
   Il fascicolo contiene corrispondenza e dattiloscritti. Direttore di ricerca: ing. Silvio Leonardi.
6. "Ditte con oltre 100 addetti (1° gruppo)" 1961
   Il fascicolo contiene tabulati dattiloscritti.
7. "Ditte con meno di 100 addetti (2° gruppo)" 1961
   Il fascicolo contiene elenchi dattiloscritti.
8. "Ditte con meno di 100 addetti (3° gruppo). Supplemento al campione" 1961
   Il fascicolo contiene elenchi dattiloscritti.
9. "Rilevazione industriale. Fonte INPS prov. Terni" 1961
   Il fascicolo contiene tabulati dattiloscritti e appunti.
10. "Rilevazione industriale. Fonte INPS (PG). Comuni negativi" 1961
    Il fascicolo contiene tabulati dattiloscritti.

b. 339
"Industria. 1959-61"
1961

11. Elenco delle ditte industriali con oltre cinque addetti 1961
    Il fascicolo contiene corrispondenza con i sindaci dei comuni dell'Umbria ed i questionari con cui si chiedevano informazioni sul numero degli addetti e sull'anno di fondazione dell'esercizio. Sono presenti, in apposito sottofascicolo, anche i dati relativi al censimento industriale e commerciale 1951.

b. 340
"Industria"
1961 - 1962

12. "Centro per il piano di sviluppo economico dell'Umbria. Ricerca industria" 1961-1962
Il fascicolo contiene corrispondenza, elenchi ditte intervistate, notizie informative sull'andamento economico della Provincia di Perugia, a cura della locale Camera di commercio. Si segnala inoltre la presenza di copie di una sorta di manuale d'uso dei questionari e di copia del verbale n. 79 che aveva come oggetto "Centro regionale per il piano di sviluppo economico dell'Umbria - Decreto del Ministro Colombo in data 9 gennaio 1961 - Bilancio del Centro e determinazione del contributo della Provincia di Perugia - Erogazione di un primo acconto sul contributo stesso".

b. 341
"Industria. 1962. Relazione Leonardi - Tabelle elaborazioni"
1962

13. Domande 1962
Il fascicolo contiene prospetti statistici relativi alle domande nn. 2-146.

14. "Incroci tra le domande" 1962
Il fascicolo contiene tabulati dattiloscritti relativi all'elaborazione delle interviste, da utilizzare, eventualmente, come spiega l'ing. Silvio Leonardi, direttore della ricerca, in altre ricerche.

15. "Rilevazione supplementare Terni" 1962
Il fascicolo contiene elenchi delle ditte industriali con oltre cinque addetti. La rilevazione supplementare di cui nel titolo fu sospesa su disposizione del direttore di ricerca del 30 giugno 1961, come annotato sulla camicia del fascicolo.

b. 342
"1961-'69. Ditte private"
1963 - 1969

16. "Ditte private (corrispondenza e appunti) 1960-1967" 1963-1966
Il fascicolo contiene corrispondenza e appunti.

17. "Finanziaria. Progetti di investimento (1963-1965)" 1963-1965
Il fascicolo contiene corrispondenza riguardante le seguenti iniziative: richiesta di notizie della "Furlan" di Milano sulla gassificazione delle ligniti in Umbria (1963); proposta di razionalizzazione degli impianti di Nera Montoro (1964); possibili iniziative industriali nella provincia di Perugia (CCIA, 1965); impianti industriali (ing. Galloni), 1965.

18. "Elettrocarbonium di Narni. Situazione al 1964" 1964
Il fascicolo contiene corrispondenza.

19. "Proposte e osservazioni sul documento del piano nella prima e completa stesura del dicembre 1962. Federazione libera artigiani" 1964
Il fascicolo contiene corrispondenza.

20. "Smalterie e fonderie Genovesi. Situazione al 1964" 1964
Il fascicolo contiene corrispondenza.

21. "«Terni» Industrie chimiche e Cementeria di Spoleto (progetti di bilancio per l'esercizio 1964)" 1964
Il fascicolo contiene relazioni tecniche sull'attività della società e sull'andamento del mercato.

22. "Società «Generatori universali» 1965" 1965
Il fascicolo contiene corrispondenza ed una relazione tecnica.

23. "S.A.I. Ambrosini di Passignano. Situazione al 1966" 1966
Il fascicolo contiene corrispondenza.

24. "«Zavka». Impianti industriali Terni (1966)" 1966
Il fascicolo contiene corrispondenza.

25. "Ufficio termotecnico italiano (Dr. Masciolini). Proposta di costruzione di una centrale termonucleare in Umbria (1967)" 1967
Il fascicolo contiene corrispondenza.

26. "Ditta elettromeccanica «Moro» Sigillo (1968)" 1968
Il fascicolo contiene corrispondenza.

27. "Documentazione richiesta ed inviata alla Soc. Chatillon per l'esame di una eventuale localizzazione in Umbria (1968)" 1968
Il fascicolo contiene corrispondenza, promemoria e riepiloghi statistici sulla popolazione residente e sulle attività produttive.

28. "Problemi e situazione al 1968 delle seguenti aziende: 1) S.A.I. di Passignano 2) Smalterie Genovesi di Spoleto 3) Centrale ENEL di Bastardo 4) Elettrocarbonium di Narni" 1968
Il fascicolo contiene corrispondenza.

29. "Notizie sulle industrie italiane produttrici di macchine tipografiche per il Cameroun 1969" 1969
Il fascicolo contiene corrispondenza.

30. "Soc. AMAF. Programmi riguardanti lo sfruttamento dell'acqua minerale di Furapane (Acquasparta) e la valorizzazione turistica della zona. 1969" 1969
Il fascicolo contiene corrispondenza.

31. "Società TEDAS e ELCOM di Todi. Richieste di intervento. 1969" 1969
Il fascicolo contiene esclusivamente un promemoria.

32. "Progetti per iniziative industriali varie (preventivi)" s. d.
Il fascicolo contiene note e calcoli previsionali dei costi degli investimenti.

b. 343
"Industria. 1965. Aggiornamento dati"
1965 - 1966

33. Schede di rilevazione degli occupati nel settore industriale al 31 ottobre 1965 [1965]
Il fascicolo contiene schede che riportano il numero degli occupati e l'attività svolta dall'azienda.

34. "Indagine industria 1965. Dati elaborati per settore e per provincia" [1965]
Il fascicolo contiene prospetti statistici manoscritti.

35. Dati di sintesi per comune 1965
Il fascicolo contiene prospetti comparativi dei dati riferibili agli anni 1961 e 1965.

36. “Elenco imprese industriali della Regione al 1961 e 1965. Fonte: CCIA” 1965
Il fascicolo contiene elenchi per provincia.

37. Elenchi imprese industriali operanti al 1965 con oltre 10 addetti [1965]
Il fascicolo contiene elenchi, per provincia, che riportano i seguenti dati: nominativo ditta, sede, attività prevalente, occupati.

38. Risposte dei comuni 1965-1966
Il fascicolo contiene corrispondenza riguardante le risposte dei comuni alle domande dei questionari nella prima fase dell’indagine (aggiornamento) e tabulati riepilogativi dei dati raccolti, suddivisi per comune.

39. “Indagine industria 1965. Corrispondenza varia” 1966
Il fascicolo contiene corrispondenza riguardanti l’invio di dati all’ing. Bianconi e la richiesta di dati e risposte delle ditte selezionate per l’indagine.

40. Indagine integrativa 1966
Il fascicolo contiene corrispondenza e questionari riguardanti le unità lavorative e gli addetti alle costruzioni (Cassa edile). Si richiedevano dati soprattutto sulle eventuali variazioni di attività o ragione sociale.

b. 344
“Industria. 1966-67. Convegno CCIA Terni. Rapporto sull’industria”
1966 - 1968

41. Convegno promosso dalla Camera di commercio industria e agricoltura di Terni sul tema: Le possibili iniziative industriali nel campo delle seconde lavorazioni siderurgiche 1966, prec. 1965
Il fascicolo contiene inviti e il programma dell’incontro fra gli operatori economici, corrispondenza riguardante l’invio del testo degli interventi, rassegna stampa e corrispondenza interlocutoria in preparazione dell’incontro che si tenne a Terni nei giorni 11-13 marzo 1966. È presente anche la copia del verbale assembleare del Comitato di presidenza Crpseu del 15 ottobre 1965.

42. Rapporto sull’industria 1967
Il fascicolo contiene corrispondenza, promemoria e i seguenti dattiloscritti: “Le prospettive di sviluppo industriale in Umbria e la realizzazione di centri di industrializzazione sulle linee del Piano regionale di sviluppo economico della Regione”, cc. 31, 2 esemplari; “Rapporto sull’industria della Regione umbra, elaborato nel quadro dell’aggiornamento del Piano umbro in vista della formulazione dello schema regionale di sviluppo”, cc. 157; “La struttura delle attività industriali in Umbria, a cura dell’ing. Bruno Bianconi”, cc. 103.

43. “Nota aggiuntiva al ‘rapporto sull’industria’ (maggio-giugno 1967)” 1967
Il fascicolo contiene corrispondenza ed una relazione tecnica elaborata nel quadro dell’aggiornamento del Piano regionale di sviluppo, dattiloscritto di cc. 12, 3 esemplari.

44. “Una politica per l’elettronica in Umbria. Proposte del CRPEU al CIPE, in base alle decisioni del 27.4.68” 1968
Il fascicolo contiene corrispondenza e il dattiloscritto di cc. 75 intitolato “Circolo Piero Calamandrei. Una politica per l’elettronica in Umbria”, rapporto elaborato dal gruppo di lavoro del Circolo Piero Calamandrei composto da Pietro Longo, Luciano Manna, Olindo Stefanucci, con la collaborazione di Umberto Paniccia e Augusto Ruberto del Censis; il coordinamento del gruppo fu assicurato dal dr. Luciano Giacchè.

b. 345
Industria
1966 - 1969

45. "C.9 Progetto di aggiornamento ed approfondimento operativo per l'intervento nel settore industriale in Umbria" 1966
Il fascicolo contiene il programma di ricerca, diretta dall'ing. Silvio Leonardi e dal dr. Sergio Bertuglia (dattiloscritto di cc. 6), un promemoria su Terni siderurgica e su Terni chimica, sulla Società Polymer e vari dattiloscritti tra i quali un "Appunto per il Comitato di Presidenza" e la bozza del questionario per i titolari delle aziende industriali elaborato dal Censis.

46. "C.10" 1969
Il fascicolo contiene il "Progetto di ricerca sui centri decisionali, interni ed esterni alla regione, rilevanti per l'economia e lo sviluppo degli investimenti in Umbria", dattiloscritto di cc. 14, 5 esemplari.

47. "C.14 Consorzio per l'area di sviluppo industriale della Valle Spoletina" 1968
Il fascicolo contiene corrispondenza e lo "Schema di massima delle ricerche ed indagini per una analisi della situazione e delle prospettive dell'economia del Comprensorio di operatività del Consorzio industriale della Valle Spoletina", dicembre 1968, dattiloscritto di cc. 6, 9 esemplari.

b. 346
"Industria. Leonardi-Indovina. Originali. Volume III Collana"
1966

48. "Vol. III. Struttura. Dinamica e problemi dell'industria in Umbria" 1966
Il fascicolo contiene gli originali, nell'ultima stesura, del lavoro sull'industria poi stampati nel terzo volume della collana degli studi per l'elaborazione del Piano regionale di sviluppo economico, vol. 3.

b. 347
"Metano I"
1967 - 1968

49. Consumo di gas naturale in Umbria 1967-1968
Il fascicolo contiene corrispondenza relativa all'erogazione e al consumo di metano e ai rapporti dell'Eni in ordine all'inserimento dell'Umbria nella rete dei metanodotti, previsioni sui consumi, documenti sull'attività di ricerca svolta dall'Agip in Umbria, programmi di vendite, mercato potenziale e convenienza degli investimenti. Si segnala la presenza di verbali di sedute tra i rappresentanti del Crpeu, dell'Eni e della Snam, questionari sull'"assorbimento di gas naturale" da parte delle aziende umbre e carte topografiche.

b. 348
"Industria. 1967-68. Aggiornamento dati 1969 Indagine campionaria"
1967 - 1969

50. Ricerca sull'industria. Aggiornamento dati 1967-1969
Il fascicolo contiene atti riguardanti il progetto di ricerca (convenzione del 28 dicembre 1967 con il Ministero del bilancio e della programmazione economica) ai fini dello schema regionale, il promemoria illustrativo del questionario, alcune note sull'esecuzione delle interviste, le schede comunali delle

unità lavorative dell'industria aggiornate al 1968 con raffronti per gli anni 1961, 1965 e 1968. I quesiti riguardavano i seguenti aspetti: l'azienda, l'organigramma, la formazione delle decisioni industriali, il prodotto il mercato e le vendite, gli acquisti, le relazioni col personale, la produzione, l'amministrazione, lo sviluppo e le esigenze finanziarie, il bilancio dell'azienda. Sono presenti elenchi delle aziende e corrispondenza.

b. 349

"Industria. 1969. Indagine campionaria. Elaborati. 1969"

1967 - 1970

51. Ricerca sull'industria 1967-1970

Il fascicolo contiene il testo della convenzione con il Ministero del bilancio e della programmazione economica (28 dicembre 1967), corrispondenza, i tabulati dell'inchiesta campionaria e le tabelle riepilogative delle rielaborazioni, infine l'elenco degli enti ed uffici ai quali inviare progetti di ricerca riguardanti il settore industriale.

b. 350

"Industria. Aggiornamento dati. I. Schede comunali (meno Perugia. 1968)"

1968

52. Indagine sull'occupazione nel settore industriale. Comuni della Provincia di Perugia 1968

Il fascicolo contiene questionari suddivisi per comune: Assisi, Bastia Umbra, Bettona, Bevagna, Campello sul Clitunno, Cannara, Cascia, Castel Ritaldi, Castiglione del Lago, Cerreto di Spoleto, Citerna, Città della Pieve, Città di Castello, Collazzone, Corciano, Costacciaro, Deruta, Foligno, Fossato di Vico, Fratta Todina, Giano dell'Umbria, Gualdo Cattaneo, Gualdo Tadino, Gubbio, Lisciano Niccone, Magione, Marsciano, Massa Martana, Monte Castello di Vibio, Montefalco, Monteleone di Spoleto, Monte Santa Maria Tiberina, Montone, Nocera Umbra, Norcia, Paciano, Panicale, Passignano sul Trasimeno, Piegaro, Pietralunga, Poggiodomo, Preci, San Giustino, Sant'Anatolia di Narco, Scheggia e Pascelupo, Scheggino, Sellano, Sigillo, Spello, Spoleto, Todi, Torgiano, Trevi, Tuoro sul Trasimeno, Umbertide, Valfabbrica, Vallo di Nera, Valtopina. I quesiti riguardavano i seguenti aspetti: comune, denominazione della azienda, anno di inizio dell'attività, indirizzo, settore di attività, addetti nel 1961, 1965 e 1968.

53. Indagine sull'occupazione nel settore industriale. Comuni della Provincia di Terni 1968

Il fascicolo contiene questionari suddivisi per comune: Acquasparta, Allerona, Alviano, Amelia, Arrone, Attigliano, Baschi, Calvi dell'Umbria, Castelgiorgio, Castel Viscardo, Fabro, Ferentillo, Ficulle, Giove, Guardea, Lugnano in Teverina, Montecastrilli, Montecchio, Montefranco, Montegabbione, Monteleone d'Orvieto, Narni, Orvieto, Otricoli, Parrano, Penna in Teverina, Polino, Porano, Sangemini, San Venanzo, Stroncone, Terni. I quesiti riguardavano i seguenti aspetti: comune, denominazione della azienda, anno di inizio dell'attività, indirizzo, settore di attività, addetti nel 1961, 1965 e 1968.

b. 351

"Industria. 1968"

1968

54. Occupati nel settore industriale al 30 giugno 1968 1968

Il fascicolo contiene questionari suddivisi per comune: Assisi, Bastia Umbra, Città di Castello, Deruta, Marsciano, Spoleto, Todi, Terni. I quesiti riguardavano i seguenti aspetti: comune, denominazione

degli stabilimenti, indirizzo, anno di inizio dell'attività, attività produttiva prevalente, numero degli operai-impiegati-apprendisti.

b. 352
"Industria. 1969. Questionari A-B (Alimentari-Tabacco)"
1969

55. A. Aziende alimentari. Questionari per le indagini dirette 1969
Il fascicolo contiene i questionari relativi alle seguenti aziende: Giuntini Città di Castello, Molino S.p.A. Nocera Umbra, Sivam Foligno, Molino Coop. Amelia, Falsetti Perugia, Valigi 2 A Perugia, Soc. Prod. Agricoli Castiglione del Lago, Drommi Perugia, Ponte Perugia, Petrini Bastia Umbra, Pambuffetti Foligno, Sangemini S.p.A., F.lli Federi Amelia. I 141 quesiti riguardavano i seguenti aspetti: l'intervistato, l'azienda, l'organigramma, la formazione delle decisioni aziendali, il prodotto il mercato e le vendite, gli acquisti, le relazioni col personale, la produzione, l'amministrazione, lo sviluppo e le esigenze finanziarie, il bilancio dell'azienda.

56. B. Tabacchi. Questionari per le indagini dirette 1969
Il fascicolo contiene i questionari relativi alle seguenti aziende: Consorzio tabacchi San Giustino, SOLET Umbertide, Fattoria autonoma tabacchi Città di Castello, Solet Bastia Umbra. I 141 quesiti riguardavano i seguenti aspetti: l'intervistato, l'azienda, l'organigramma, la formazione delle decisioni aziendali, il prodotto il mercato e le vendite, gli acquisti, le relazioni col personale, la produzione, l'amministrazione, lo sviluppo e le esigenze finanziarie, il bilancio dell'azienda.

57. "Interviste non inserite nella elaborazione" 1969
Il fascicolo contiene i questionari relativi alle aziende Colussi Petrignano di Assisi e STE Foligno.

b. 353
"Industria. 1969. Questionari C (Metalmeccaniche)"
1969

58. C. Industrie metalmeccaniche. Questionari per le indagini dirette 1969
Il fascicolo contiene i questionari relativi alle seguenti aziende: Omas San Giustino, Mearelli Città di Castello, Alunni Umbertide, Eltex Castiglione del Lago, Cacioni Perugia, Irca Foligno, Targotecnica Foligno, Tedas Todi, Lail Castel Viscardo, Sotetu Terni, Bernardini Terni, Eurinox Terni, F.lli Rossi Umbertide, Tatry Corciano, Dominici Perugia, Elcom Todi, Metalmeccanica del Ponte Narni, Off. Piccini Perugia, F.lli Franchi Bastia Umbra, Tonti Foligno, Sicula Sai Passignano sul Trasimeno, Pozzi Spoleto, Elettromeccanica Umbra Marsciano, Ilmi Stroncone. I 141 quesiti riguardavano i seguenti aspetti: l'intervistato, l'azienda, l'organigramma, la formazione delle decisioni aziendali, il prodotto il mercato e le vendite, gli acquisti, le relazioni col personale, la produzione, l'amministrazione, lo sviluppo e le esigenze finanziarie, il bilancio dell'azienda.

b. 354
"Industria. 1969. Questionari D-E
(Carta, Editoriali, Poligrafici, Tessili, Abbigliamento, Calzatur.)"
1969

59. D. Carta, editoriali, poligrafici. Questionari per le indagini dirette 1969
Il fascicolo contiene i questionari relativi alle seguenti aziende: Tifernografica Città di Castello, STE

Città di Castello, La Porziuncola Assisi, Sordini Foligno, Boscherini Narni, Berretta Terni, Marioli Città di Castello, Campi Foligno, Gasperini Città di Castello, Panetto & Petrelli Spoleto, Alterocca Terni. I 141 quesiti riguardavano i seguenti aspetti: l'intervistato; l'azienda, l'organigramma, la formazione delle decisioni aziendali, il prodotto il mercato e le vendite, gli acquisti, le relazioni col personale, la produzione, l'amministrazione, lo sviluppo e le esigenze finanziarie, il bilancio dell'azienda.

60. E. Tessili, Abbigliamento, calzaturifici. Questionari per le indagini dirette 1969
Il fascicolo contiene i questionari relativi alle seguenti aziende: Belardi Gubbio, Stilene Magione, Meda Perugia, Casa artigiana umbra Assisi, Terrasanta Foligno, Maglital Foligno, Cardinalini Acquasparta, F.lli Angione Stroncone, Fagnu's Umbertide, Prestigio Perugia, Comarc Spello, Manifatture Spoleto, Calzaturificio L'artigiano San Venanzo, Manifatture Amerine Amelia, Valtib Città di Castello, Maxim Città di Castello, Elle Esse Corciano, Lanificio Guelpa Ponte Felcino, Calzaturificio Perusia Perugia, Igi Corciano, Gorini Terni. I 141 quesiti riguardavano i seguenti aspetti: l'intervistato, l'azienda, l'organigramma, la formazione delle decisioni aziendali, il prodotto il mercato e le vendite, gli acquisti, le relazioni col personale, la produzione, l'amministrazione, lo sviluppo e le esigenze finanziarie, il bilancio dell'azienda.

b. 355
"Industria. 1969. Questionari F-G (Pelli e cuoio, Legno e mobili)"
1969

61. G. Legno e mobili. Questionari per le indagini dirette 1969
Il fascicolo contiene i questionari relativi alle seguenti aziende: Belardi Gubbio, Belli Todi, Brunelli Trevi, Celi Terni, Colcelli Città di Castello, Famosa Città di Castello, Gavina Foligno, Ilfe Todi, Ind. Legnami Narni, Imi Sangemini, Mammoli & Boschetti Bastia Umbra, F.lli Menichini Stroncone, Ragni Corciano, Sar Bastia Umbra, F.lli Susta Marsciano. I 141 quesiti riguardavano i seguenti aspetti: l'intervistato; l'azienda, l'organigramma, la formazione delle decisioni aziendali, il prodotto il mercato e le vendite, gli acquisti, le relazioni col personale, la produzione, l'amministrazione, lo sviluppo e le esigenze finanziarie, il bilancio dell'azienda.

b. 356
"Industria. 1969. Questionari H-I (Min. non metalliferi. Chimiche)"
1969

62. H. Trasformazione minerali non metalliferi. Questionari per le indagini dirette" 1969
Il fascicolo contiene i questionari relativi alle seguenti aziende: Gerli Acquasparta; Pavart Assisi; Ilca Città della Pieve; Sicap Città di Castello; Ars artigiana Deruta; Coop. Maioliche Deruta; Etrusca Deruta; Fornaci Clarici Foligno; F.lli Scarca Giano dell'Umbria; Guerrieri & Luzi Gualdo Tadino; Icap Gualdo Tadino; Barbetti Gubbio; Ice Gubbio; F.lli Colaiacovo Gubbio; Sirci Gubbio; Ceramica Ternana Otricoli; Fbm Fornaci Briziarelli Marsciano; Alfa Perugia; Edilbeton Perugia; Fornacci Galletti Perugia; Lavorazione marmi Perugia; Vibrocemento Perugia; Mattorre Terni; Toppetti Todi; Ceramiche Rometti Umbertide.

63. I. Aziende chimiche. Questionari per le indagini dirette 1969
Il fascicolo contiene il questionario relativo all'azienda Linoleum di Narni.

b. 357
"Industria. 1969. Relazione finale"
1969

64. Ricerca sull'industria 1969, prec. 1967
Il fascicolo contiene atti riguardanti il rapporto sull'industria predisposto per la formulazione dello Schema regionale di sviluppo (documenti interni e del Comitato tecnico), osservazioni e proposte degli organismi ed enti umbri in ordine al rapporto sull'industria, le tabelle 1-160 ed il dattiloscritto "Le tendenze di sviluppo e le modificazioni strutturali dell'industria in Umbria nel periodo 1961-1968" (elaborato nel 1969): vol. I Relazione e vol. II Tavole statistiche, cc. 265.

b. 358
Industria
1969

65. "Notiziario della Confederazione dell'industria italiana. Anno 1969. 2° quadrimestre" 1969
Il fascicolo contiene i numeri 9-15 del "Notiziario della Confederazione generale dell'industria italiana", 1969.

b. 359
"Industria. Ricerca sulle scelte ubicazionali. 1970"
1969 - 1971

66. "Ricerca sulle possibili scelte ubicazionali delle imprese industriali" 1969-1971
Il fascicolo contiene corrispondenza riguardante le prospettive di espansione collegate alla complementarietà della struttura esistente ed alla imprenditorialità potenziale, il progetto di ricerca ed il questionario per le interviste. Il progetto di ricerca fu approvato dal Crpeu nella riunione del 10 febbraio 1969; l'istituto di ricerca incaricato fu il Crpseu, a norma di quanto previsto dai d. m. 15 novembre 1965 e 16 febbraio 1966. Si conserva inoltre la "Bozza del questionario per pre-indagine", gli originali della relazione finale (manoscritti) e i questionari compilati. Il questionario poneva quesiti riguardanti le seguenti voci: anno di fondazione dell'azienda, settore di attività, percezione del proprietario in ordine all'economia regionale e al proprio settore, eventuali cause di ostacolo allo sviluppo, concorrenza, prezzi, strumenti atti ad incrementare le vendite (es. pubblicità); personale (formazione, problemi); situazione finanziaria, prodotto, mercato, struttura, giro d'affari, clientela, capacità produttiva, investimenti.

67. Elenchi delle aziende intervistate 1970
Il fascicolo contiene gli elenchi suddivisi per settore - legno, abbigliamento, confezioni, tessili, ceramiche, metalmeccanica - ed i questionari relativi a ciascuna azienda.

b. 360
"Industria. Aggiornamento dati. Elenco nominativo. Classi di ampiezza. 1970"
1970

68. Elenchi delle aziende al 1970 1970
Il fascicolo contiene le seguenti tipologie di elenchi: con oltre 20 addetti e con oltre 50 addetti.

69. "Occupazione industriale (1961-65-68-70). Elenco nominativo ditte. Schemi vecchi già copiati (divisi per Comprensorio e Comune)" 1970
Il fascicolo contiene tabulati.

70. "Occupati industria. Schede comunali al 1970. Risposte dei Comuni" 1970
Il fascicolo contiene tabulati suddivisi per provincia: denominazione, indirizzo e anno di inizio dell'attività, attività produttiva prevalente, occupazione al 20 ottobre 1970 (impiegati e operai).

71. Addetti per classi di ampiezza e per comune 1970
Il fascicolo contiene gli "schemi globali" degli occupati nelle seguenti tipologie industriali: abbigliamento, alimentari, carta e cartotecnica, chimica, costruzioni, energia elettrica acqua e gas, estrattive, foto-fono-cine, legno e mobili, manifatturiera, metalmeccaniche, minerali non metalliferi, pelli e cuoio, poligrafiche, tabacco, tessile, varie.

b. 361
"Industria. Aggiornamento dati. Schede regionali e comprensoriali. 1970"
1970

72. "U.L. [unità locali] e addetti al 61/65/68/70 per Comune. Settore dell'industria. Classi dell'industria manifatturiera" 1970
Il fascicolo contiene prospetti statistici manoscritti suddivisi per provincia, il riepilogo generale della natalità e mortalità delle imprese per comune e classi di attività, infine i "Totali provinciali e regionali".

73. Tabulati statistici 1970
Il fascicolo contiene tabulati statistici relativi alla "Distribuzione delle unità locali e degli addetti per rami, classi di attività e dimensione delle unità" suddivisi per comprensorio: Perugia, Alta Valle del Tevere, Eugubino, Valle Umbra, Media Valle del Tevere, Trasimeno-Pievese, Trasimeno, Spoletino, Nursino, Conca Ternana, Orvietano, Amerino.

b. 362
"Industria. Dati ISTAT. Elenchi nominativi. Dati provvisori. 1971"
1971 - 1972

74. "Industria. Confronto risultati indagine Centro Reg. 1970 e Censim. Ind. 1971 ISTAT" 1971
Il fascicolo contiene tabulati sulle unità locali e sugli addetti per comune, per tipologia di azienda.

75. "Industria e commercio. Confronto censimenti 1951-61-71. Schede comunali in ordine alfabetico. Dati ISTAT" 1971
Il fascicolo contiene tabulati sulle unità locali e sugli addetti per comune, per tipologia di azienda.

76. "ISTAT. Confronti 1961-1971 Ind. Manif. prov. e reg. per classi e sottoclassi" 1971
Il fascicolo contiene tabulati.

77. "Censimento ISTAT 1971 (Dati relativi all'Industria)" 1971
Il fascicolo contiene tabulati suddivisi per comprensori e per comuni (tutte le aziende) e per settori e per dimensione (ditte con oltre 20 addetti).

78. ISTAT. Quinto censimento generale dell'industria e del commercio, 25 ottobre 1971 1972

Il fascicolo contiene i seguenti allegati dattiloscritti, ad uso interno: "Imprese, unità locali, addetti (Dati provvisori per Comune)"; "Imprese, unità locali, addetti (Dati provvisori per i Comuni della Provincia di Terni). Rami e classi di attività".

b. 363
"Indagine distributori carburanti. 1971"
1971 - 1972

79. Indagine distributori carburanti 1971-1972

Il fascicolo contiene tabulati relativi alla presenza dei distributori al 1971 nel comuni delle due province dell'Umbria; sono riportati dati relativi alla ubicazione degli impianti, alla potenzialità ed alle attrezzature; prospetti dei consumi per gli anni 1969 e 1970; appunti.

Consorzi economico-urbanistici
1961 - 1971

La serie è costituita da atti raccolti in 10 buste e cronologicamente compresi tra il 1961 ed il 1971.

I consorzi erano costituiti in ciascuno dei comprensori economico-urbanistici in cui il territorio della regione fu suddiviso dal PRS.

fascc.

b. 364
"Comuni della Provincia di Perugia. 1"
1961

1. Indagine sui piani regolatori comunali 1961

Il fascicolo è costituito da questionari riguardanti il Piano regolatore generale (PRG), la viabilità, i problemi dell'adduzione di elettricità e di acqua e del risanamento igienico dei seguenti comuni: Assisi, Basta Umbra, Bettona, Bevagna, Campello sul Clitunno, Cannara, Cascia, Castel Ritaldi, Castiglione del Lago, Cerreto di Spoleto, Citerna, Città della Pieve, Città di Castello, Collazzone.

b. 365
Piano intercomunale Bologna
1961 - 1964

2. Piano intercomunale Bologna 1961-1964

Il fascicolo contiene corrispondenza con il Comune di Bologna riguardante la richiesta di notizie dei costi del PIB per la pianificazione territoriale del comprensorio bolognese. Il PIB si concluse nel 1964. Con l'adozione dei piani regolatori comunali e dei piani per l'edilizia economica e popolare; la spesa fu ripartita tra i comuni, mentre le spese generali per il funzionamento dell'Ufficio Piano Intercomunale furono a carico del Comune di Bologna, che si assunse l'onere di ricerche urbanistiche ed economico-urbanistiche interessanti l'intero comprensorio. Oltre alla corrispondenza ordinaria

sono conservati nel fascicolo anche elenchi di pubblicazioni sul PIB, il dattiloscritto intitolato "Politica e attività di pianificazione territoriale nel Comprensorio di Bologna" ed il periodico «Bologna. Rivista del Comune», ottobre 1962, n. 1, intitolato *Piano intercomunale Bologna 1961-1962*.

b. 366
Piani regolatori generali dei comuni dell'Umbria
1961 - 1966

3. Piani regolatori generali della Provincia di Perugia 1961-1963
Il fascicolo contiene corrispondenza, relazioni in ordine ai piani regolatori comunali, verbali delle conferenze dei servizi della Direzione generale dell'urbanistica e delle opere igieniche, progetti di piani territoriali paesistici, varianti, infine mappe dei seguenti comuni: Assisi, Bevagna, Cannara, Cascia, Fossato di Vico, Paciano, Perugia, Spello.

4. Piani regolatori generali della Provincia di Terni 1961-1966
Il fascicolo contiene atti analoghi a quello precedente dei seguenti comuni: Arrone, Castelgiorgio, Orvieto, Parrano.

b. 367
"Zone di intervento"
1962 - 1966

5. "Zone d'intervento. Considerazioni generali" 1962
Il fascicolo contiene corrispondenza, in particolare con la Prefettura di Perugia, relativa al "Coordinamento iniziative di studi e ricerche da parte di enti locali. Uffici comprensoriali".

6. "Zona d'intervento n. 3. Il Comprensorio economico-urbanistico della Valle Umbra" 1962-1966
Il fascicolo contiene corrispondenza, principalmente con il Comune di Foligno. Si precisa che nel 1966 si tenne una riunione per la costituzione di gruppi consultivi a livello compensoriale, in prospettiva del programma quinquennale di sviluppo.

7. "Zona d'intervento n. 4. Il Comprensorio economico-urbanistico della Media Valle del Tevere" 1963-1966
Il fascicolo contiene corrispondenza, principalmente con il Comune di Marsciano.

8. "Zona d'intervento n. 5. Il Comprensorio economico-urbanistico del Pievese" 1963
Il fascicolo contiene promemoria dattiloscritti.

9. "Zona d'intervento n. 7. Il Comprensorio economico-urbanistico dello Spoletino" 1962-1964
Il fascicolo contiene una copia dello statuto (approvato dal Consiglio provinciale con delibera del 7 ottobre 1964 n. 495) e corrispondenza, principalmente con il Comune di Spoleto.

10. "Zona d'intervento n. 8. Il Comprensorio economico-urbanistico del Nursino" 1964
Il fascicolo contiene atti del convegno di studi sui problemi economici del Comprensorio Nursino (8 marzo 1964) e corrispondenza, principalmente con il Comune di Norcia.

11. "Zona d'intervento n. 10. Il Comprensorio economico-urbanistico dell'Orvietano-Amerino" 1963-1964
Il fascicolo contiene atti del convegno di studi sui prolemi economici del Comprensorio Nursino

(8 marzo 1964) e corrispondenza, principalmente con il Comune di Orvieto e con la Camera di commercio di Terni; inoltre appunti e promemoria dattiloscritti e manoscritti. Allegato a stampa: "Rassegna economica", a cura della CAMERA DI COMMERCIO INDUSTRIA E AGRICOLTURA DI TERNI, a. X, n. 3 (luglio-settembre 1963).

12. "Zona d'intervento n. 11. Il Comprensorio economico-urbanistico di Perugia" s. d.
Fascicolo vuoto.

b. 368
"PRG Acquedotti Umbria"
1963 - 1967

13. "Acquedotti" 1963-1967
Il fascicolo contiene corrispondenza con il Crpeu, con i tecnici incaricati, Camera di Commercio, Provincia, comuni, pareri del Crpe dell'Umbria sul progetto di piano regolatore generale degli acquedotti per l'Umbria, comunicati stampa, fonti normative (leggi 4 febbraio 1963, n. 129, 1° luglio 1966, n. 506 e 9 agosto 1967, n. 734; inoltre: decreto ministeriale lavori pubblici 16 marzo 1967 pubblicato nella GU n. 148 del 15 giugno 1967).

b. 369
"Consorzi"
1963 - 1968

14. Corrispondenza con i consorzi 1963-1968
Il fascicolo contiene corrispondenza con i seguenti interlocutori: Consorzio di bonifica tra Baschi e Orte (Terni), 1965-1967; Consorzio di bonifica montana del Chiascio ed Assino (Gubbio), 1967; Ente autonomo irrigazione Valdichiana, Valli contermini aretine, Bacino Trasimeno, Alta Valle del Tevere umbro-toscana (Arezzo), 1965-1966; Consorzio unico per la bonifica della Val di Chiana romana e Val di Tresa (Chiusi), 1965-1968; Consorzio di bonifica montana del fiume Corno (Norcia), 1967; Consorzio tabacchicultori San Giustino (di cui si conserva lo statuto dattiloscritto, approvato dall'assemblea dei soci nella seduta del 29 aprile 1949 e modificato con successiva deliberazione del 16 dicembre 1963), 1963; Consorzio per l'area di sviluppo industriale della Valle Spoletina (Spoleto: si conserva lo statuto dattiloscritto), 1964-1967; Consorzio di bonifica montana unificato dell'Alto Nera, Chienti, Potenza, Musone (Macerata: si conservano la *Relazione tecnico-economica e finanziaria 1961-1966* e lo *Statuto*, Macerata, Tip. Manzetti, 1966), 1966-1967; Consorzio di bonifica dell'Appennino pesarese (Pesaro), 1967; Consorzio di bonifica della Conca ternana (Terni: si conserva lo statuto approvato con deliberazione del Consiglio dei delegati n. 3 del 27 luglio 1963 e con decreto del Ministero dell'agricoltura e delle foreste n. 11319 dell'11 giugno 1964), 1967; Consorzio di bonifica del Lago Trasimeno (Castiglione del Lago: si conserva lo statuto dattiloscritto, 1964 ed il programma quinquennale di attività, 1966), 1967; Consorzio di bonifica montana dell'Esino (Fabriano: riporta copia del decreto di costituzione con d.p.R. 15 luglio 1955), 1967; Consorzio della bonificazione umbra (Spoleto: si conserva lo statuto approvato dal Ministero dell'agricoltura e delle foreste con decreto n. 11376 del 2 dicembre 1963, dattiloscritto), 1967; Consorzio di bonifica Val di Paglia superiore (Acquapendente: si conserva lo statuto consorziale approvato dal Consiglio dei delegati 28 giugno 1963 poi dal Ministero dell'agricoltura con decreto 1° dicembre 1964 n. 13647, dattiloscritto), 1967; Azienda speciale consorziale per la gestione dei beni silvo-pastorali (Campello sul Clitunno: si conserva lo statuto dattiloscritto senza data), 1967; Consorzio per l'acquedotto dell'Argentina (Spoleto: si conserva lo statuto dattiloscritto), s. d.

15. "Consorzi intercomunali di igiene e profilassi, ecc." 1965-1968
Il fascicolo contiene corrispondenza e atti riguardanti il Consorzio di vigilanza igienica e profilassi tra i comuni di Lisciano Niccone, Montone, Pietralunga e Umbertide e la Provincia di Perugia, con sede ad Umbertide; è riportato lo schema di statuto, dattiloscritto cc. 7 e lo schema di regolamento per il consorzio di 1° e 2° tipo generico e un promemoria sui consorzi di vigilanza igienica e medicina preventiva a cura dell'Istituto di Igiene dell'Università di Perugia diretto dal prof. A. Seppilli.

16. "Iniziative relative alla costituzione di un consorzio di garanzia per le fideiussioni industriali" 1967
Il fascicolo contiene corrispondenza con la Cassa di Risparmio di Perugia.

b. 370
"Eugubino"
1964 - 1969

17. "Il Comprensorio economico-urbanistico dell'Eugubino. Zona d'intervento n. 2" 1964
Il fascicolo contiene corrispondenza con esponenti locali della Democrazia cristiana della cosiddetta "zona dei due valichi" (dorsale appenninica nord) e con la Camera di commercio di Perugia in ordine al dibattito sullo sviluppo economico del territorio.

18. "Le indicazioni del Piano regionale di sviluppo economico per l'Umbria per quanto riguarda il comprensorio economico-urbanistico dell'Eugubino ed alcuni approfondimenti" 1966
Il fascicolo contiene un dattiloscritto, cc. 22, 2 esemplari.

19. Convegni 1967
Il fascicolo contiene i testi delle relazioni pronunciate al convegno per lo sviluppo economico del comprensorio eugubino, organizzato dall'Amministrazione provinciale di Perugia, dal Crpseu e dal Comune di Gualdo Tadino, Gualdo Tadino 2 aprile 1967, e al convegno sui problemi dell'agricoltura del comprensorio nel quadro di una generale prospettiva di sviluppo, organizzato dal Consorzio di bonifica montana dell'Alto Chiascio e Assino, Gubbio 25 giugno 1967.

20. "Riunione di lavoro a seguito del Convegno di G. Tadino (2/4/67) per il Comprensorio Eugubino. Perugia 3/6/1967" 1967
Il fascicolo contiene corrispondenza relativa all'invio di promemoria con le conclusioni della riunione di lavoro di cui nel titolo e appunti manoscritti.

21. "Eugubino 22/9/67" 1967
Il fascicolo contiene corrispondenza e "Le indicazioni circa la 'dimensione in ettari' dell'area da acquistare nella direttrice Branca-Fossato di Vico nel Comprensorio economico urbanistico dell'Eugubino per la realizzazione di una zona industriale", 20 luglio 1967, dattiloscritto di cc. 9, 2 esemplari.

22. Corrispondenza 1967
Il fascicolo contiene corrispondenza con l'architetto Massimo Bandinelli di Roma in ordine all'invio del testo del Piano umbro del 1962 e dello Schema regionale di sviluppo del 1967, ai fini della pianificazione economica ed urbanistica del Comprensorio dell'Eugubino ed in particolare del Comune di Fossato di Vico.

b. 371
"Alta Valle del Tevere"
1964 - 1970

23. "Alta Valle del Tevere" 1964-1970
Il fascicolo contiene corrispondenza con i seguenti enti: Prefettura di Perugia, Provincia di Perugia, comuni dell'Alta Valle del Tevere e vicesegretario del Comune di Perugia circa le controdeduzioni all'ordinanza di rinvio della Giunta provinciale amministrativa del 7 marzo 1966 degli atti relativi alla costituzione del Consorzio. Si conserva anche la bozza di statuto, non datato, dattiloscritto di cc. 9, pareri tecnico-giuridici forniti dal Crpseu in vista dell'elaborazione dei piani comprensoriali, schemi di preventivo di massima per l'attività del costituendo consorzio ed elaborati sulla popolazione residente.

b. 372
"Eugubino"
1966 - 1969

24. "Comprensorio economico urbanistico dell'Eugubino. Costituzione di una Commissione di esperti per le tipologie industriali" 1966-1967
Il fascicolo contiene corrispondenza con le camere di commercio, con i sindaci del Comprensorio e con l'Amministrazione provinciale di Perugia; inoltre "Le indicazioni del Piano regionale di sviluppo economico per l'Umbria per quanto riguarda il Comprensorio economico-urbanistico dell'Eugubino ed alcuni approfondimenti", a cura del Servizio studio e programmi del Crpseu, aprile 1966, dattiloscritto di cc. 16.

25. "Comprensorio economico urbanistico dell'Eugubino. Relazione del PRG intercomunale" 1967-1968
Il fascicolo contiene corrispondenza con i sindaci, con il Provveditorato regionale alle opere pubbliche per l'Umbria sez. Urbanistica e alla Prefettura di Perugia in ordine all'invio, da parte dei comuni, della documentazione per il PRG intercomunale del comprensorio.

26. "Variante al PRG del Comune di Gubbio per la zona industriale in località Branca. Documentazione Riunioni ed incontri" 1967-1969
Il fascicolo contiene corrispondenza e carte geografiche del territorio.

b. 373
"Trasimeno"
1967 - 1971

27. "PRG Trasimeno" 1967-1971
Il fascicolo contiene corrispondenza con il Ministero dei lavori pubblici per la redazione del PRG intercomunale del Lago Trasimeno, con sede a Magione, verbali delle assemblee, relazioni tecniche, appunti manoscritti e schemi di deliberazioni da adottare dalle amministrazioni comunali coinvolte.

Urbanistica e turismo
1961 - 1971

La serie è costituita da atti cronologicamente compresi tra il 1961 ed il 1971 e raccolti in 8 buste. Tali atti comprendono corrispondenza, elenchi di aziende operanti nel settore del turismo, questionari distribuiti nelle strutture ricettive umbre, rappresentazioni cartografiche regionali e zonali e materiale riguardante l'individuazione dei comprensori turistici, le prospettive di sviluppo (progetti e programmi, depliant) e l'offerta turistica della regione.

fascc.

b. 374
Urbanistica e turismo
1961 - 1962

1. "Progetto della ricerca. Stati di avanzamento" 1961
   Il fascicolo contiene i testi dei questionari d'indagine sul turismo in Umbria distribuiti nelle strutture ricettive della regione, gli elenchi delle aziende per il turismo e delle associazioni pro loco e atti riguardanti il preventivo di spesa per la ricerca, diretta dall'ing. Mario Serra.

2. "Verbali urbanistica Riunioni" 1961-1962
   Il fascicolo contiene corrispondenza, appunti e documentazione riguardante la cartografia per il Piano di sviluppo economico, la scheda di rilevazione per i centri storici, i servizi, le infrastrutture ed i centri abitati [questionari indirizzati ai comuni e alle strutture alberghiere per la rilevazione dei seguenti dati: a) fare l'elenco dei luoghi ritenuti di interesse storico-artistico, indicare le opere recenti di urbanizzazione; b) paese di provenienza, età, sesso, scopo della visita in Umbria, località già visitate, mezzi di trasporto utilizzati, difficoltà incontrate, disponibilità a visitare nuovamente l'Umbria, eventuali osservazioni e proposte], le carte catastali necessarie per le varie indagini, l'indagine sui piani regolatori comunali.

3. "Corrispondenza Turismo + Circolare" 1962
   Il fascicolo contiene corrispondenza riguardante la trasmissione degli elenchi degli alberghi e delle pensioni delle province di Perugia e di Terni, distinti per categoria, e i questionari per i turisti.

b. 375
"Trasimeno Aeroporto Perugia Caccia Indagine diretta turisti Villaggio residenza a Gualdo Cattaneo"
1962 - 1963

4. "Indagini dirette turisti" 1962
   Il fascicolo contiene i dati riepilogativi dell'indagine rivolta ai turisti in visita in Umbria, italiani e stranieri (per la rilevazione dei seguenti dati quali: giorni di permanenza, motivi, mezzi utilizzati, città visitate e difficoltà incontrate) ed i questionari compilati.

5. "Studi speleologici" 1962
   Il fascicolo contiene corrispondenza con il Club alpino italiano Sezione di Perugia e le seguenti pubblicazioni: *Le grotte dell'Umbria*, a cura di C. Antonelli, C. Giovagnotti, G. Lemmi, C. Lippi Boncambi, estratto da "L'universo. Rivista bimestrale dell'Istituto geografico militare", a. XLII, n. 2 (marzo-aprile 1962); G. Lemmi - G. Coletti, *Elenco catastale delle grotte dell'Umbria*, estratto da "Rassegna speleologica italiana", n. 3 (1961); A. De Dominicis - G. Viviani, *La zona carsica di Monte*

Pulito presso Perugia, estratto da "L'Appennino", marzo-aprile 1962; L. Passeri - G. Lemmi, *Concetto di carsismo ed ipotesi speleogenetiche riferite ad alcune grotte umbre, ad uso del corso introduttivo di Speleologia*, estratto da "L'Appennino", settembre-ottobre 1962.

6. "Consorzio per l'Area di sviluppo economico del Lago Trasimeno" 1962-1963
Il fascicolo contiene corrispondenza ed il "Piano di sviluppo economico e turistico della zona del Lago Trasimeno" elaborato dalla Camera di commercio industria ed agricoltura di Perugia.

b. 376
"Aziende turismo"
1962 - 1970

7. Aziende autonome di turismo 1962-1970
Il fascicolo contiene corrispondenza riguardante la situazione del turismo al 1961 nei seguenti centri: Assisi (1967-1968), Città di Castello (s. d.), Foligno (1962-1964), Gubbio (1964-1970), Nocera Umbra (1962), Orvieto (1962; 10 fotografie), Perugia (1962), Spoleto (1964-1965). Si segnala la presenza di numerosi opuscoli relativi a convegni, spettacoli e concerti organizzati nelle suddette città.

8. "Costituzione dell'Azienda autonoma di soggiorno e turismo a Castiglione del Lago per il Comprensorio del Lago Trasimeno" 1969
Il fascicolo contiene corrispondenza.

b. 377
"EPT PG e TR. Cartelle generali. Documentazione varia"
1962 - 1 971

9. "Turismo" 1962-1971
Il fascicolo contiene corrispondenza con le due aziende provinciali umbre per il turismo relativa all'attività e ai programmi degli enti ed organismi umbri operanti nel settore turistico. Nel fascicolo si conservano, inoltre, alcuni verbali della commissione permanente per il turismo costituito dal Crpeu con deliberazione del 22 settembre 1966 in base all'art. 15 del proprio regolamento interno, elenchi delle aziende per il turismo e associazioni pro-loco, depliant della Regione Umbria per i turisti, resoconti di incontri e seminari sul turismo. Si segnala la presenza di un sottofascicolo "Soprintendenza ai monumenti" che contiene corrispondenza riguardante l'attività di restauro e tutela svolta dal suddetto organo.

b. 378
"Turismo. Min. Bilancio 1969 + volume Zanetti-Serra"
1965 - 1970

10. "Turismo. Zanetti-Serra" 1965-1970
Il fascicolo contiene atti riguardanti "L'analisi della situazione e le prospettive di sviluppo del turismo e la formulazione di un piano per lo sviluppo del turismo nella regione umbra" contenenti corrispondenza con il Ministero del bilancio e della programmazione economica e con il Crpeu, il progetto di ricerca, 1970 (dattiloscritto di cc. 3) e la "prima stesura provvisoria" del volume XI, tomo VII del Piano di sviluppo economico intitolato *Lo stato attuale e le prospettive di sviluppo del turismo in*

Umbria, a cura dell'ing. Mario Serra e dell'architetto Francesco Zannetti. Il progetto di ricerca - dattiloscritto di cc. 16, contenente indicazioni sull'analisi della ricerca, sugli oneri finanziari, sui tempi di esecuzione e sulla direzione della ricerca - fu approvato dall'assemblea del Crpeu nella riunione del 10 febbraio 1969; il testo allegato è quello definitivamente messo a punto, tenendo conto delle indicazioni emerse nella riunione del 13 maggio 1969, presso il Ministero del bilancio e della programmazione economica.

b. 379
"Piano Turismo"
1966 - 1970

11. "Progetto di piano per lo sviluppo turistico della regione umbra" 1966-1970
Il fascicolo contiene corrispondenza con alcune amministrazioni comunali e inviti ad assemblee, il "Progetto di piano per lo sviluppo turistico della regione umbra" elaborato a cura dell'architetto Errico Ascione, bozza provvisoria riservata, giugno 1966, dattiloscritto di cc. 26, e atti relativi alla formulazione di un piano di sviluppo per il turismo in Umbria, su progetto di ricerca affidato al Crpseu dal Ministero del bilancio e della programmazione economica con convenzione sottoscritta il 10 dicembre 1969. Nel fascicolo è conservato inoltre l'elenco per comuni delle grotte, delle zone archeologiche dell'Umbria e delle *Istruzioni per l'applicazione della legge 22 luglio 1966 n. 614 e della legge 12 marzo 1968, n. 326*, a cura del Ministero del turismo e dello spettacolo, Direzione generale del turismo, Ispettorato per le provvidenze alberghiere e turistiche.

b. 380
"Attrezz. Servizi comuni PG-TR. Piano Turismo"
1967

12. "Piano turismo. Questionario ai comuni. Servizi" 1967
Il fascicolo contiene l'elenco dei comuni della regione e i questionari compilati intitolati "Piano di sviluppo turistico: indagine preliminare sulle attrezzature e sui servizi dei comuni umbri" con indicazioni sulle attrezzature scolastiche (scuola esistenti e in costruzione), sulle attrezzature sanitarie (farmacie, ambulatori, ospedali generali e specializzati, case di cura), sulle attrezzature per lo spettacolo (cinema, cinema-teatri, teatri, teatri all'aperto, auditori, dancings), sugli esercizi pubblici (ristoranti, trattorie, osterie, dancings, bar) e sull'esistenza o meno delle infrastrutture nei centri abitati ricadenti in quel comune.

b. 381
"Ricerca Turismo. 1970"
1970

13. Ricerca sul turismo in Umbria 1970
Il fascicolo concerne gli obiettivi e lo schema della ricerca, i tempi, i costi, lo scadenzario, l'individuazione dei comprensori turistici, i rapporti sulla rete viaria regionale, le rocche e castelli, la gastronomia, le attrezzature sportive, la legislazione regionale e la corrispondenza con associazioni e organismi di settore (Endas, Enal, Acli, Ente provinciale per il turismo di Perugia, aziende autonome di soggiorno e turismo delle quali si conserva materiale pubblicitario) in ordine alle prospettive del settore turistico in Umbria. Si segnala la presenza di appunti ("prima stesura") relativi ad un volume

a cura del Servizio studi e programmi del Crpseu sul fenomeno turistico e le sue prospettive, le zone turistiche, il mercato turistico, la ricettività ed il patrimonio. Si segnala inoltre la presenza di materiale sulle riserve di caccia e sull'attività enogastronomica in Umbria ed il sottofascicolo intitolato "Bibliografia", ricco di riferimenti bibliografici sulla storia di alcune fra le più importanti città umbre.

Demografia
1961 - 1972

La serie è costituita da atti degli anni 1961-1972 raccolti in 9 buste e riferibili in particolare allo studio del movimento della popolazione e della dinamica demografica in Umbria. Si segnala che le buste con numerazione 385-388 riguardano una specifica indagine sull'emigrazione, effettuata nel 1966, basata su dati ripartiti per comune.

fascc.

b. 382
"Indagine demogr. 1960. Materiale vario"
1961

1. "Analisi della composizione per sesso ed età della popolazione dei comuni dell'Umbria al luglio 1961 e confronto con la situazione al censimento 1951" 1961
   Il fascicolo contiene varie relazioni tecniche dattiloscritte e documentazione preparatoria della ricerca, volta a definire in quali epoche sia iniziato, nei diversi comuni umbri, il fenomeno dello spopolamento.
2. Prove di campione della popolazione secondo l'età suddivise per comune [1961]
   Il fascicolo contiene prospetti del movimento della popolazione nel periodo 1951-1960 relativi ai seguenti comuni della provincia di Perugia: Amelia, Assisi, Bastia Umbra, Castiglione del Lago, Città della Pieve, Città di Castello, Corciano, Foligno, Gualdo Tadino, Gubbio, Magione, Narni, Orvieto, Spoleto, Todi, Umbertide e prospetti riepilogativi per tutta l'Umbria.
3. Spese per la ricerca, compensi e rimborsi per i rilevatori 1961
   Il fascicolo contiene documentazione di natura contabile.

b. 383
"Demografia e forze di lavoro. 1961-1965-1968-1970"
1961 - 1970

4. Demografia 1961-1970
   Il fascicolo contiene corrispondenza, tavole statistiche, inserti cartografici dei territori comunali, programma della ricerca, documenti di riepilogo dalle anagrafi comunali riguardanti il movimento naturale della popolazione ed il movimento migratorio, carteggio di natura contabile per la ricerca che interessava il periodo 1961-1970 (con limitati riferimenti al 1958). Direttrice della ricerca, eseguita nel 1966, fu la prof.ssa Nora Federici.
5. Occupazione e forze di lavoro [1961-1970]
   Il fascicolo contiene prospetti riepilogativi manoscritti riferibili al periodo 1951-1970.

b. 384
"Demografia. 1961-'66-'71""
1961 - 1972

6. "Popolazione in età economicamente produttiva. 1951-1961" [1961]
Il fascicolo contiene tabelle statistiche per comune e per fasce d'età.

7. "Demografia. Tassi di attività. Medie per calcolo quozienti di emigr. Tavole elaborazione struttura per età prov. di Pg. e di Tr. Fotocopie movimento popolazione residente al 31-12-1966. Prov. di Pg e Tr" [1966]
Il fascicolo contiene tabelle statistiche.

8. "Indagine demografica 1966. Elaborazione movimento migratorio" [1966]
Il fascicolo contiene tabelle statistiche.

9. "Popolazione residente" 1966-1972 con documenti fino al 1973
Il fascicolo contiene copie di schede ISTAT sul movimento e calcolo della popolazione residente.

10. "Popolazione residente dal 1961. Dati provinciali e dato regionale (valori assoluti e percentuali)" [1970]
Il fascicolo contiene tabelle statistiche anno per anno.

11. "Popolazione residente nei Comuni della Prov. di Perugia (dal cens. 1961). Valori assoluti" [1970]
Il fascicolo contiene tabelle statistiche anno per anno.

12. "Comuni Provincia di Terni" [1971]
Il fascicolo contiene tabelle statistiche relative ai censimenti effettuati nel 1951, 1961, 1971 e alle variazioni rilevate nel periodo 1961-1971.

13. "Dati ISTAT. Primi risult. Cens. Pop. 71. Primi risult. Cens. Ind. 71" 1971-1972
Il fascicolo contiene appunti ed il "Notiziario ISTAT. Foglio d'informazioni dell'Istituto centrale di Statistica", anno VIII, n. 4 (giugno 1972) relativi ai primi risultati del quinto censimento generale dell'industria e del commercio, 25 ottobre 1971.

14. "Indagine demografica 1966. Proiezioni. Datti sulla popolazione" [1972]
Il fascicolo contiene tabelle statistiche.

15. "Sezioni Censimento. Nocera Umbra Sellano Bevagna Gualdo Cattaneo Foligno" s. d.
Il fascicolo contiene itinerari di sezioni e stradari.

b. 385
"Indagine demografica. Questionari compil. indagine emigrazione. 1966.
Da Montecastello Vibio a Valtopina"
1966

16. Questionari 1966
Il fascicolo attiene al movimento migratorio della popolazione. Sono presenti sottofascicoli relativi ai seguenti comuni della provincia di Perugia: Monte Castello di Vibio, Montefalco, Monteleone di Spoleto, Monte Santa Maria Tiberina, Montone, Nocera Umbra, Norcia, Paciano, Passignano sul Trasimeno, Perugia, Piegaro, Pietraluna, Poggiodomo, Preci, San Giustino, Sant'Anatolia di Narco, Scheggia Pascelupo, Scheggino, Sellano, Sigillo, Spello, Spoleto, Todi, Torgiano, Trevi, Tuoro sul Trasimeno, Umbertide, Valfabbrica, Vallo di Nera, Valtopina.

b. 386

"Indagine demografica. Questionari comp. emigrazione intercomunale. 1966. Provincia di Perugia Provincia di Terni"

1966

17. Questionari 1966
Il fascicolo attiene al movimento migratorio della popolazione per classi di età. Sono presenti sottofascicoli relativi ai seguenti comuni: Acquasparta, Allerona, Alviano, Amelia, Arrone, Assisi, Attigliano, Baschi, Bastia Umbra, Bevagna, Calvi, Castelgiorgio, Castel Viscardo, Castiglione del Lago, Città della Pieve, Corciano, Deruta, Fabro, Ferentillo, Ficulle, Foligno, Giove, Gualdo Cattaneo, Gualdo Tadino, Gubbio, Guardea, Lugnano in Teverina, Magione, Montecastrilli, Montecchio, Montefalco, Montefranco, Montegabbione, Monteleone di Orvieto, Nocera Umbra, Norcia, Orvieto, Otricoli, Panicale, Parrano, Penna in Teverina, Perugia, Polino, Porano, Sangemini, San Venanzo, Spello, Spoleto, Stroncone, Todi, Terni, Trevi.

18. Emigrazione intercomunale 1966
Il fascicolo contiene schede riepilogative di tutti i comuni umbri, raggruppati per provincia di appartenenza.

b. 387

"Indagine demografica. Questionari compilati indagine emigrazione. 1966. Provincia di Terni"

1966

19. Questionari 1966
Il fascicolo attiene al movimento migratorio della popolazione; nelle schede i dati riguardano la destinazione (dentro/fuori regione), la professione esercitata ed il grado di istruzione. Sono presenti sottofascicoli relativi ai seguenti comuni: Acquasparta, Allerona, Alviano, Amelia, Arrone, Attigliano, Baschi, Calvi dell'Umbria, Castelgiorgio, Castel Viscardo, Fabro, Ferentillo, Ficulle, Giove, Guardea, Lugnano in Teverina, Montecastrilli, Montecchio, Montefranco, Montegabbione, Monteleone d'Orvieto, Narni, Orvieto, Otricoli, Parrano, Penne in Teverina, Polino, Porano, Sangemini, San Venanzo, Stroncone, Terni.

b. 388

"Indagine demografica. Questionari compil. struttura per età. 1966. Provincia di Perugia Provincia di Terni"

1966

20. Questionari. Comuni della Provincia di Perugia 1966
Il fascicolo contiene schede non riordinate, per comune, relative alle annualità dal 1875 al 1966.

21. Questionari. Comuni della Provincia di Terni 1966
Il fascicolo contiene schede non riordinate, per comune, relative alle annualità dal 1875 al 1966.

b. 389

Dinamica demografica dei comuni dell'Umbria

1967

22. Dinamica demografica dei comuni dell'Umbria nel quinquennio 1962-1966 e previsioni al 1981 1967
Il fascicolo contiene la relazione tecnica (dattiloscritto di cc. 38), un inserto cartografico, corrispondenza e tavole statistiche redatte a cura del prof. Luigi Bellini.

b. 390
Demografia. […] Federici - Bellini. Volume II Collana"
[1970]

23. Analisi della struttura demografica e dei movimenti della popolazione [1970]
Il fascicolo contiene le bozze riservate del secondo volume della collana sugli studi, con particolare riferimento alla sezione I La popolazione dei comuni dell'Umbria dal 1861 al 1960, e sezione II Composizione per sesso e per età della popolazione dei comuni umbri al censimento 1951 e al 17 luglio 1961, a cura del prof. Luigi Bellini; direttrice della ricerca era la prof.ssa Nora Federici.

Sanità
1961 - 1972

La serie è costituita da atti cronologicamente compresi tra il 1961 ed il 1972 raccolti in 2 buste. La busta contrassegnata con il n. 391 concerne l'elaborazione dello Schema regionale di sviluppo dell'Umbria, precipuamente nel settore sanitario e assistenziale, mentre nella busta 392 sono raccolti i testi di relazioni prodotte in occasione di convegni e di giornate di studio sulla riforma sanitaria e sulla programmazione ospedaliera regionale. Si precisa che il Piano ospedaliero fu elaborato a cura del Servizio studi e programmi del Crpseu sulla base dei dati raccolti e dei dati forniti dagli uffici dei medici provinciali di Perugia e di Terni.

fascc.

b. 391
"Sanità. Enti mutuo-previdenziali. Enti assistenziali. Corrispondenza per richiesta dati ospedali. 1962/1966"
1962 - 1969

1. Corrispondenza con enti ed associazioni assistenziali in Umbria 1961-1968
Il fascicolo contiene corrispondenza con: Amministrazione per le attività assistenziali italiane e internazionali (Aai) di Perugia e di Terni (1963); Opera nazionale per la protezione della maternità e dell'infanzia (Onmi) di Perugia (1962) e di Terni (1962-1963) nella legge di riordino dell'Onmi; Ufficio distrettuale del servizio sociale per minorenni (1967); ospedali diversi (1961-1968) [schede di rilevazione per ospedali e case di riposo].

2. Corrispondenza con enti ed associazioni mutualistiche in Umbria 1961-1968
Il fascicolo contiene corrispondenza con: Istituto nazionale per le assicurazioni contro le malattie (Inam) di Perugia (1961-1962) e di Terni (1962-1967) per l'invio di prospetti statistici; Cassa mutua artigiana di Perugia (1962) e di Terni (1963); Istituto nazionale per l'assicurazione contro gli infortuni sul lavoro (Inail) di Perugia (1962) e di Terni (1963), Cassa mutua coltivatori diretti di Perugia (s. d.) e di Terni (1962-1968), Cassa mutua commercianti di Perugia e di Terni (1962); Ente nazionale di previdenza ed assistenza per i dipendenti statali (Enpas) di Perugia e di Terni (1962), Istituto nazionale dipendenti enti locali (Inadel) di Perugia (1962) e di Terni (1963), Ente nazionale di previdenza per i dipendenti da enti di diritto pubblico (Enpedep) di Perugia (1962) e di Terni (vuoto), Istituto nazionale della previdenza sociale (Inps) di Perugia (1962) e di Terni (1962-1963).

3. "Rilevazione dati sugli istituti assistenziali, mutualistici e previdenziali" 1962
Il fascicolo contiene corrispondenza riguardante genericamente le indagini sulla situazione delle infrastrutture e dei servizi in Umbria, svolte per completare le analisi relative alla formulazione del Piano di sviluppo economico da parte del Comitato scientifico del Crpseu in ordine a: ambulatori mutualistici, numero dei medici convenzionati, convenzioni stipulate con ospedali civili, numero globale degli assistiti, modalità di erogazione delle prestazioni assistenziali e tipo di prestazioni erogate.

4. “Corrispondenza col Comitato regionale per la programmazione economica. Dati aggiornati del Piano ospedaliero regionale” 1969
Il fascicolo contiene corrispondenza tra il Crpseu ed il Crpo.

b. 392
“Sanità. Convegno Toscana 66. Convegno Perugia 68”
1966 - 1972

5. “Convegno Toscana 1966” 1966
Il fascicolo contiene i testi di alcune relazioni, in forma sintetica, al convegno sui problemi di riforma sanitaria e orientamenti per un piano regionale sanitario toscano.

6. Convegno sulla programmazione ospedaliera regionale. Perugia, 22-23 giugno 1968 1968
Il fascicolo contiene le schede di adesione dei partecipanti, il programma, i testi di alcuni interventi, documenti elaborati dai partiti politici.

7. Quarte giornate di studio su «L’ospedale in Italia: strutture e funzionalità». Roma, 18-20 dicembre 1972 1972 con documenti del 1973
Il fascicolo contiene le sintesi delle relazioni del simposio sul coordinamento delle strutture sanitarie nella Regione, inviate dall’Istituto italiano di Medicina sociale di Roma.

Viabilità e trasporti
1961 - 1972

La serie è costituita da atti per gli anni dal 1961 al 1972 raccolti in 9 buste. La documentazione comprende materiale riguardante il progetto di ricerca e le prospettive di incremento della rete stradale in Umbria - con particolare riferimento al trasporto delle merci più che a quello di persone - quale condizione prioritaria ai fini dello sviluppo economico regionale, corrispondenza con vari soggetti quali istituti di ricerca e di progettazione, dicasteri e amministratori locali; inoltre elaborazioni cartografiche, relazioni tecniche e programmatiche.

fascc.

b. 393
“Ricerca viabilità e trasporti. 1962”
1961- 1962

1. Ricerca sui trasporti 1961-1962
Il fascicolo contiene corrispondenza con la Società per la matematica e l’economia applicate (Somea) di Milano, il progetto di ricerca (direttore: Guido Bortone). Lo studio aveva lo scopo di determinare le caratteristiche desiderabili per le vie di comunicazione (strade e ferrovie) che attraversano la regione umbra e la collegano con le altre regioni ai fini dello sviluppo delle diverse attività economiche per agevolare gli scambi fra le zone della regione suscettibili di sviluppo ed i grandi centri economici italiani. La ricerca era così articolata: 1. matrice dei flussi attuali di trasporto merci; 2. costo dei diversi tipi di trasporto; 3. costo per l’insieme dei flussi di trasporto; 4. ipotesi di modifica o di estensione della rete stradale e ferroviaria per lo sviluppo di certi centri o zone della regione.

b. 394
"Raccordo autostradale PG-Bettolle (Ponte S. Giovanni)"
1962 - 1969

2. "Raccordo autostradale Perugia-Bettolle" 1962-1969
Il fascicolo contiene corrispondenza con vari soggetti istituzionali, amministratori locali e associazioni turistiche, promemoria contenenti proposte alternative al progetto elaborato dall'Anas di Perugia, relazioni di accompagnamento ai progetti esecutivi dei lavori di costruzione del tracciato stradale, elaborazioni cartografiche.

b. 395
"Viabilità e comunicazioni"
1964 - 1968

3. "Viabilità provinciale: provincia di Perugia" 1964
Il fascicolo contiene corrispondenza, promemoria dattiloscritti e le "Proposte della Amministrazione provinciale di Perugia per la prima stesura di un programma decennale della viabilità provinciale da parte del Ministero dei lavori pubblici", 16 settembre 1964, dattiloscritto di cc. 13, 5 esemplari; infine gli estratti dei verbali di riunioni con rappresentanti del Crpseu e dell'Amministrazione provinciale di Perugia.

4. "Viabilità provinciale: provincia di Terni" 1964
Il fascicolo contiene corrispondenza, mappe stradali e l'elenco delle strade comprese nel programma decennale di viabilità provinciale.

5. "Appunto sui problemi della viabilità dell'Umbria e interventi proposti dal piano regionale di sviluppo economico dell'Umbria nel quadro della viabilità nazionale" 1965
Il fascicolo contiene corrispondenza, "Appunti e documenti per il Ministro dei lavori pubblici e per il Direttore Generale dell'ANAS", preventivi di spesa.

6. "Disegni di legge riguardanti le superstrade ed i raccordi autostradali approvati dal Consiglio dei Ministri il 29.12.1967" 1967
Il fascicolo contiene atti inerenti alle modifiche legislative riguardanti la viabilità.

7. "Elaborazione di progetti di massima per la viabilità interessante l'Umbria" 1967-1968
Il fascicolo contiene corrispondenza, appunti e promemoria in ordine all'aggiornamento delle progettazioni di massima per le principali strade in Umbria.

b. 396
"E. 7"
1965 - 1968

8. Realizzazione della superstrada E 7 1965-1968
Il fascicolo contiene corrispondenza con studi tecnici, con il Ministero dei lavori pubblici e con l'Anas, alcuni pareri tecnici, lo studio preliminare per la variante di Monte Coronaro sulla strada statale 3 bis Tiberina (itinerario internazionale denominato E7), promemoria riguardanti i problemi della viabilità umbra nel quadro della viabilità nazionale elaborati dal Crpseu e dal Crpeu, rassegna stampa, profilo e planimetria della variante di Verghereto (progetto di massima e collocazione urbanistica del tratto interessato dalla variante).

b. 397
"Ferrovie porti aeroporti"
1965 - 1968

9. "Ferrovia direttissima Firenze-Roma" 1965-1968
Il fascicolo contiene un "Appunto sommario sui problemi ferroviari dell'Italia centrale in relazione al miglioramento dei tratti tra Roma e Firenze", a cura dell'ing. Mario Serra, membro del Comitato tecnico, "Coordinamento dei trasporti e riforma dell'azienda ferroviaria. Sintesi dei problemi di fondo e proposte di modifica ai disegni di legge n. 3415, 3416 e 3418 presentati al parlamento", dattiloscritto di cc. 35; "Problemi riguardanti le ferrovie umbre nel quadro dei problemi ferroviari dell'Italia centrale. Pro-memoria a cura della segreteria generale, maggio 1967", dattiloscritto di cc. 8; "Relazione programmatica del presidente" della Camera di commercio di Perugia presentata in occasione dell'insediamento della Giunta camerale, 21 aprile 1967, dattiloscritto di cc. 62; corrispondenza e rassegna stampa; infine l'allegato a stampa: "Economia aretina. Mensile della Camera di commercio industria ed agricoltura di Arezzo", a. XL, n. 12 (dicembre 1965).

b. 398
"Raccordo autostradale PG-Bettolle. Progetti"
1966

10. Raccordo autostradale Perugia-Bettolle 1966
Il fascicolo contiene il progetto di massima del tracciato stradale: planimetria e profilo longitudinale.

b. 399
"Progetti ricerche"
1967 - 1972

11. "Progetto di massima del tratto di strada Schifanoia-Branca per il collegamento della Ancona-Roma da Osteria del Gatto a Perugia, lungo la Valle del Chiascio" 1967-1971
Il fascicolo contiene corrispondenza con gli amministratori locali, relazioni geologiche del tracciato, promemoria dattiloscritti, elaborazioni cartografiche e atti relativi al progetto preliminare del tracciato stradale considerato.

12. "S.S. 3 Flaminia" 1968-1970
Il fascicolo contiene corrispondenza con gli amministratori locali, relazioni e documentazione tecnica.

13. "Strada di collegamento tra la S.S. n. 316 e la S.S. n. 448: dalla traversa del Bastardo a Pontacuti di Todi" 1968-1970
Il fascicolo contiene corrispondenza con gli amministratori locali, relazioni e documentazione tecnica.

14. "Indagine trasporti. Rapporti con il 'Centro di calcolo della Provincia" 1971-1972
Il fascicolo contiene corrispondenza con l'Amministrazione provinciale di Perugia riguardante le spese per le elaborazioni meccanografiche dei dati sulla ricerca relativa ai trasporti.

b. 400
"Infrastrutture. Varie"
1968 - 1972

15. "Viabilità" 1967-1968
Il fascicolo contiene corrispondenza con l'Anas e con gli amministratori delle province di Perugia e di Terni ed il dattiloscritto "I problemi della viabilità in Umbria. strade statali e raccordi autostradali", giugno 1967, cc. 23.

16. "Rilevazione dati riguardanti le autolinee umbre" 1968
Il fascicolo contiene corrispondenza con l'Ispettorato compartimentale della motorizzazione civile e dei trasporti in concessione per l'Umbria e con le società concessionarie.

17. "Autostrade italiane. Zone di gravitazione" 1970
Il fascicolo contiene atti riguardanti la ricerca di base per lo studio sull'assetto territoriale e tabulati che riportano dati sulla popolazione residente, sulle industrie manifatturiere e sulle attività terziarie svolte nelle aree interessate dai tracciati autostradali di varie zone d'Italia.

b. 401
"Ricerca viabilità e trasporti. Rappresentazioni stradali"
s. d.

18. Profili e rappresentazioni planimetriche stradali s. d.
Il fascicolo contiene profili e rappresentazioni planimetriche elaborati dagli ingegneri Ilvano Rasimelli e Mario Serra, relativi a 26 tracciati stradali nel territorio della regione Umbria.

Registrazioni audio di sedute degli organi deliberanti, dei comitati e dei convegni
1961 - 1972

La serie è costituita da registrazioni audio, su nastri magnetici avvolti su bobine, incise tra il 1961 e il 1972 al fine di trasmettere memoria di alcuni dei momenti ritenuti maggiormente rappresentativi dell'attività svolta dal Crpseu e dai Comitati di programmazione economica e ospedaliera dell'Umbria, raccolte su indicazione del dott. Nicola Fogu.

I nastri furono rinvenuti tutti assieme, in fase di riordinamento, all'interno di uno scatolone sul quale figura la seguente scritta: "Fogu. Nastri e biglietti visita. Materiale direzione CRURES Solomeo"; i suddetti furono collocati, nello scatolone, senza alcun criterio e si ignora tanto la durata di ciascuno quanto se sia possibile la riproduzione audio dei medesimi. Per la descrizione di tale materiale ci si è avvalsi degli unici elementi certi, ovvero delle annotazioni presenti sulle custodie di cartoncino, laddove queste siano pervenute, o sulle bobine di avvolgimento. I nastri, che assommano a 45 unità, sono stati descritti cronologicamente e fascicolati sulla base del contenuto. Per quanto riguarda il contenuto delle registrazioni, sono da annoverare le incisioni delle sedute del Crpseu, del Crpeu e del Crpou (fascc. 1-2, 7 e 9), i resoconti di viaggi all'estero (fasc. 3) e di convegni (4, 8 e 10), la stesura del testo definitivo e la cerimonia ufficiale di consegna del Piano di sviluppo per l'Umbria avvenuta nel 1963 (fascc. 5 e 6). Nell'ultimo fascicolo si conservano registrazioni del tutto prive di indicazioni.

Si precisa che ulteriori registrazioni audio sono conservate nella serie *Atti del Comitato scientifico e del Comitato tecnico*, b. 24.

fascc.

b. 402
Registrazioni audio
1961 - 1972

1. Riunioni del Comitato scientifico del Crpseu 1961
Il fascicolo contiene un nastro con la registrazione delle sedute del 18-20 marzo e n. 2 nastri con la registrazione della seduta del 13 novembre 1961.

2. Riunioni del Comitato di presidenza del Crpseu 1961-1962
Il fascicolo contiene n. 3 nastri contenenti la registrazione della seduta del 12 novembre 1961, un nastro contenente la registrazione della seduta del 10 febbraio 1962 e un nastro contenente la registrazione della seduta del 18 novembre 1962.

3. "Viaggio in Cecoslovacchia. 6-7 luglio 1962. Dichiarazione Radio fine viaggio" 1962
Il fascicolo contiene un nastro.

4. "Urbanistica. 27-7-1962. Gubbio" 1962
Il fascicolo contiene un nastro.

5. "Testo definitivo Piano 1ª stesura dettato dal Prof. Lombardini a Milano. Dicembre 1962" 1962
Il fascicolo contiene un nastro relativo ai paragrafi 2-8 del capitolo IX del Piano di sviluppo economico.

6. "Cerimonia consegna Piano (27/1/63)" 1963
Il fascicolo contiene un nastro contenente il seguente materiale: Relazione del prof. Siro Lombardini, Intervento del prof. La Malfa, Dichiarazione RAI-TV dell'on. La Malfa, Dichiarazione RAI-TV dell'on. Micheli.

7. Riunioni del Comitato regionale per la programmazione economica dell'Umbria 1967-1968
Il fascicolo contiene 17 nastri: 4 marzo 1967 (un nastro); 22 luglio 1967, presso la Camera di commercio di Terni (un nastro); 24 luglio 1967 (un nastro); 2-3-5-6 ottobre 1967 (6 nastri); 12 ottobre 1967 (2 nastri); 13 ottobre 1967 (un nastro); 30 novembre 1967 (un nastro); 19 dicembre 1967 (2 nastri); 21 ottobre 1968 (2 nastri).

8. "Convegno per il Piano di Sviluppo" 1968, giu. 22
Il fascicolo contiene n. 2 nastri.

9. Riunioni del Comitato regionale per la programmazione ospedaliera dell'Umbria 1969
Il fascicolo contiene un nastro, datato 27 marzo 1969, e la custodia di altro nastro che riporta la data del 9 dicembre 1969.

10. "Seminario sulla riforma tributaria e sull'applicazione dell'I.V.A. Villalago 9-10-1972" 1972
Il fascicolo contiene n. 3 nastri (4 in origine, ma la custodia della bobina numero 1 è vuota).

11. Altri nastri s. d.
Il fascicolo contiene 9 nastri privi di indicazioni sulle custodie o sulle bobine di avvolgimento.

Bilanci preventivi
1960 - 1971

La serie è costituita da atti cronologicamente compresi tra il 1960 ed il 1971 raccolti in 7 buste. La documentazione, oltre ai bilanci preventivi veri e propri, comprende annotazioni contabili dei movimenti di denaro del Crpseu per l'esercizio finanziario di riferimento.

fascc.

b. 403
"Bilanci preventivi 1960-1964"
1960 - 1964

1. "Piani finanziari generali e preventivo 1960" 1960
   Il fascicolo contiene annotazioni contabili e prospetti delle entrate e delle spese.
2. "Preventivo 1961" 1961
   Il fascicolo contiene annotazioni contabili e prospetti delle entrate e delle spese.
3. "Preventivo 1962" 1962
   Il fascicolo contiene 42 esemplari del bilancio, annotazioni contabili e prospetti delle entrate e delle spese.
4. "Preventivo 1963" 1963
   Il fascicolo corrispondenza, relazioni illustrative, annotazioni contabili e prospetti delle entrate e delle spese.
5. Bilancio preventivo 1964
   Il fascicolo contiene 8 esemplari del bilancio, annotazioni contabili e prospetti delle entrate e delle spese.

b. 404
"1965 Bilancio preventivo (Segreteria)"
1965

6. Bilancio preventivo 1965
   Il fascicolo contiene 28 esemplari del bilancio e annotazioni contabili.

b. 405
"1965 Bilancio preventivo (CP [Comitato di presidenza] 15/10/65)"
1965

7. "Preventivo 1965. Approvato C.P. 15/10/1965" 1965
   Il fascicolo contiene 40 esemplari del bilancio e annotazioni contabili.

b. 406
"Segreteria 1966 Bilancio preventivo"
1966

8. "Schema di Bilancio preventivo" 1966
   Il fascicolo contiene 26 esemplari dello "Schema" di bilancio.

b. 407
"Comitato Presidenza. Bilancio preventivo 1966"
1966

9. "Bilancio prev. 1966" 1966
Il fascicolo contiene 8 esemplari del bilancio, relazioni e annotazioni contabili, corrispondenza.

b. 408
Bilancio preventivo
1968

10. "Bilancio preventivo 1968" 1968
Il fascicolo contiene 8 esemplari del bilancio e corrispondenza.

b. 409
Bilancio preventivo
1969 - 1971

11. "Bilancio preventivo 1969" 1969
Il fascicolo contiene 7 esemplari del bilancio e corrispondenza.

12. "Bilancio preventivo 1970" 1970
Il fascicolo contiene un esemplare del bilancio e corrispondenza.

13. "Bilancio preventivo 1971" 1971
Il fascicolo contiene 16 esemplari del bilancio e corrispondenza.

Conti consuntivi
1965 - 1970

La serie è costituita da 6 registri, cronologicamente compresi tra il 1965 ed il 1970, contenenti annotazioni relative alle entrate e alle spese di competenza, ai residui attivi e passivi di competenza.

Ciascun registro è corredato da una relazione del Collegio dei revisori dei conti.

regg.

410 Conto consuntivo 1965
Approvato dal Comitato di presidenza nella riunione del 28 ottobre 1966 a norma degli articoli 6 e 14 dello statuto.
Registro di cc. 19.

411 Conto consuntivo 1966
Approvato dal Comitato di presidenza nella riunione del 21 luglio 1967 a norma degli articoli 6 e 14 dello statuto.
Registro di cc. 14.

412 Conto consuntivo 1967
Approvato dal Comitato di presidenza nella riunione del 10 marzo 1969 a norma degli articoli 6 e 14 dello statuto.
Registro di cc. 17.

413 Conto consuntivo 1968
Approvato dal Comitato di presidenza nella riunione del 10 marzo 1969 a norma degli articoli 6 e 14 dello statuto.
Registro di cc. 17.

414 Conto consuntivo 1969
Approvato dal Comitato di presidenza nella riunione del 17 luglio 1970 a norma degli articoli 6 e 14 dello statuto.
Registro di cc. 18.

415 Conto consuntivo 1970
Approvato dal Comitato di presidenza nella riunione del 20 febbraio 1971 a norma degli articoli 6 e 14 dello statuto.
Registro di cc. 15.
Rilevanti tracce di umidità lungo la rilegatura del registro, dal lato interno.

Bilanci consuntivi
1960 - 1972

La serie è costituita da atti riferibili agli anni dal 1960 al 1972 raccolti in 12 buste. Tali atti comprendono i bilanci consuntivi veri e propri, il movimento cassa, gli allegati al bilancio consuntivo, note riguardanti la situazione dei contributi degli enti promotori e dei bilanci delle ricerche settoriali, i rimborsi delle spese per le missioni e le trasferte, infine corrispondenza.

fascc.

b. 416
"Bilanci consuntivi 1960-1961-1963-1964"
1960 - 1965

1. "Consuntivo 1960" 1960
Il fascicolo contiene annotazioni contabili e la bozza del bilancio consuntivo.

2. "Consuntivo 1961" 1961
Il fascicolo contiene 46 esemplari del bilancio consuntivo, annotazioni contabili e corrispondenza.

3. "Bilancio Consuntivo 1962" 1962
Il fascicolo contiene 7 esemplari del bilancio consuntivo, annotazioni contabili e corrispondenza.

4. "Bilancio Consuntivo 1963" 1963-1964
Il fascicolo contiene 10 esemplari del bilancio consuntivo, annotazioni contabili e corrispondenza.

5. "Bilancio Consuntivo 1964" 1964-1965
Il fascicolo contiene 14 esemplari del bilancio consuntivo, annotazioni contabili e corrispondenza.

b. 417
"Consuntivo 1965"
1965

6. "Bilancio Consuntivo 1965" 1965-1966
Il fascicolo contiene 24 esemplari del bilancio consuntivo, annotazioni contabili e corrispondenza.

b. 418
"Bilancio 1965"
1965

7. Bilancio consuntivo 1965
Il fascicolo contiene le schede partitarie dei fornitori, la situazione dei bilanci delle ricerche settoriali, le situazioni mensili di cassa, gli estratti conto, gli ordinativi d'incasso e i mandati di pagamento emessi, le schede dei residui attivi e passivi, le schede delle entrate e delle uscite, gli ordinativi di servizio liquidati, annotazioni contabili e corrispondenza.

b. 419
"Bilancio Consuntivo 1966"
1966

8. "Bilancio Consuntivo 1966" 1966-1967
Il fascicolo contiene 10 esemplari del bilancio consuntivo, annotazioni contabili e corrispondenza.

b. 420
"Bilancio 1966"
1966

9. Bilancio consuntivo 1966
Il fascicolo contiene il movimento cassa, le situazioni mensili di cassa, gli estratti conto, gli ordinativi d'incasso e i mandati di pagamento emessi, le schede dei residui attivi e passivi, le schede delle entrate e delle uscite, gli ordinativi di servizio liquidati, annotazioni contabili e corrispondenza.

b. 421
Bilancio consuntivo 1967
1967 - 1968

10. Bilancio consuntivo 1967-1968
Il fascicolo contiene 4 esemplari del bilancio consuntivo, il movimento cassa, le situazioni mensili di cassa, gli estratti conto, gli ordinativi d'incasso e i mandati di pagamento emessi, le schede dei residui attivi e passivi, le schede delle entrate e delle uscite, gli ordinativi di servizio liquidati, annotazioni contabili e corrispondenza.

b. 422
"Bilancio 1968"
1968 - 1969

11. Bilancio consuntivo 1968 1968-1969
Il fascicolo contiene 2 esemplari del bilancio consuntivo, il movimento cassa, le situazioni mensili di cassa, gli estratti conto, gli ordinativi d'incasso e i mandati di pagamento emessi, le schede dei residui attivi e passivi, le schede delle entrate e delle uscite, gli ordinativi di servizio liquidati, la situazione dei contributi degli enti promotori, i rimborsi delle spese per le missioni e le trasferte, la situazione dei bilanci delle ricerche settoriali in base ai preventivi degli anni precedenti, annotazioni contabili e corrispondenza.

b. 423
"Bilancio Consuntivo 1969/1"
1969 - 1970

12. "Bilancio 1969. Chiusura dei conti e assestamento di bilancio al 31.12.1969" 1969-1970
Il fascicolo contiene corrispondenza e annotazioni contabili.

13. "Bilancio consuntivo 1969" 1969
Il fascicolo contiene 19 esemplari del bilancio consuntivo.

b. 424
"Bilancio Consuntivo 1969/2"
1969

14. Bilancio consuntivo 1969
Il fascicolo contiene il movimento cassa, le situazioni mensili di cassa, gli estratti conto, gli ordinativi d'incasso e i mandati di pagamento emessi, le schede dei residui attivi e passivi, le schede delle entrate e delle uscite, gli ordinativi di servizio liquidati, annotazioni contabili e corrispondenza.

b. 425
"Bilancio Consuntivo 1970"
1970 - 1971

15. Bilancio consuntivo 1970 1970-1971
Il fascicolo contiene 8 esemplari del bilancio consuntivo, il movimento cassa, le situazioni mensili di cassa, gli estratti conto, gli ordinativi d'incasso e i mandati di pagamento emessi, le schede dei residui attivi e passivi, le schede delle entrate e delle uscite, gli ordinativi di servizio liquidati, annotazioni contabili e corrispondenza.

b. 426
"Bilancio 1971"
1971

16. Bilancio consuntivo 1971 1971
Il fascicolo contiene il movimento cassa, le situazioni mensili di cassa, gli estratti conto, gli ordinativi d'incasso e i mandati di pagamento emessi, le schede dei residui attivi e passivi, le schede delle entrate e delle uscite, gli ordinativi di servizio liquidati, annotazioni contabili e corrispondenza.

b. 427
"Bilancio 1971"
1971 - 1972

17. Bilancio consuntivo 1971 1971-1972
Il fascicolo contiene 14 esemplari del bilancio consuntivo, corrispondenza e annotazioni contabili.

Giornale mastro della contabilità
1959 - 1964

La serie è costituita da un unico registro, per gli anni dal 1959 al 1964, nel quale sono annotati quotidianamente i movimenti di denaro del Crpseu.

reg.

428 "Centro regionale pel piano sviluppo dell'Umbria. Giornale mastro"
1959, apr. 17 - 1964 dic. 31
Registro di cc. 49, 35-49 bianche. Cospicue tracce di umidità su tutte le carte lungo il lato inferiore del registro.

Allegati ai bilanci consuntivi
1960 - 1972

La serie è costituita da atti per gli anni dal 1960 al 1972 condizionati in 56 buste. Tali atti comprendono mandati di pagamento, ordinativi d'incasso, fatture, carteggio contabile e tabulati relativi ai movimenti mensili di cassa.

fascc.

b. 429
"N.ri 1-113 115-227"
1960

1. Allegati ai bilanci consuntivi 1960
Il fascicolo contiene mandati di pagamento, quietanze di pagamenti, fatture, carteggio contabile.

b. 430
Situazioni di cassa
1960 - 1962

2. Situazioni di cassa 1960-1962
Il fascicolo contiene tabulati relativi ai movimenti mensili di cassa del Crpseu.

b. 431
"Eserc. 1961. Documentazione dal n. 33 al 104"
1961

3. Allegati ai bilanci consuntivi 1961
Il fascicolo contiene mandati di pagamento, quietanze di pagamenti, fatture, carteggio contabile.

b. 432
"1961. 104 al 372"
1961

4. Allegati ai bilanci consuntivi 1961
Il fascicolo contiene mandati di pagamento, quietanze di pagamenti, fatture, carteggio contabile.

b. 433
"1962. Dal n. 1 al n. 46"
1962

5. Allegati ai bilanci consuntivi 1962
Il fascicolo contiene mandati di pagamento, quietanze di pagamenti, fatture, carteggio contabile.

b. 434
"Esercizio 1962. Dal n. 46 al n. 133"
1962

6. Allegati ai bilanci consuntivi 1962
Il fascicolo contiene mandati di pagamento, quietanze di pagamenti, fatture, carteggio contabile.

b. 435
"Esercizio 1962. Da n. 134 a n. 163. Esercizio 1963 da n. 1 a n. 27"
1962 - 1963

7. Allegati ai bilanci consuntivi 1962-1963
Il fascicolo contiene mandati di pagamento, quietanze di pagamenti, fatture, carteggio contabile fino al 22 febbraio 1963.

b. 436
"1963. Ordinativi di incasso"
1963

8. Allegati ai bilanci consuntivi 1963
Il fascicolo contiene ordinativi d'incasso nn. 1-50 e carteggio contabile.

b. 437
"1963. Ordinativi di incasso"
1963

9. "Ordinativi di incasso 1963" 1963
Il fascicolo contiene ordinativi d'incasso nn. 51-85 e carteggio contabile.

b. 438
"Esercizio 1963. Da n. 38 a n. 163"
1963

10. Allegati ai bilanci consuntivi 1963
Il fascicolo contiene mandati di pagamento, quietanze di pagamenti, fatture, carteggio contabile.

b. 439
"Esercizio 1963. Da n. 164 a n. […]"
1963

11. Allegati ai bilanci consuntivi 1963
Il fascicolo contiene mandati di pagamento nn. 164-290, quietanze di pagamenti, fatture, carteggio contabile.

b. 440
Situazioni di cassa
1963

12. Situazioni di cassa 1963
Il fascicolo contiene tabulati relativi ai movimenti mensili di cassa.

b. 441
"1964. Ordinativi di incasso"
1964

13. Allegati ai bilanci consuntivi 1964
Il fascicolo contiene ordinativi d'incasso e carteggio contabile.

b. 442
"Documentazione mandati. Dal 1/1/1964 al 26/5/1964"
1964

14. Allegati ai bilanci consuntivi 1964
Il fascicolo contiene mandati di pagamento nn. 1-83, quietanze di pagamenti, fatture, carteggio contabile.

b. 443
"Documentazione mandati. Dal 26/5/1964 al 5/12/1964"
1964

15. Allegati ai bilanci consuntivi 1964
Il fascicolo contiene mandati di pagamento nn. 84-170, quietanze di pagamenti, fatture, carteggio contabile.

b. 444
"Documenti mandati e varie. Dal 6/12/1964 al 31/12/1964"
1964

16. Allegati ai bilanci consuntivi 1964
Il fascicolo contiene mandati di pagamento nn. 171-191, quietanze di pagamenti, fatture, carteggio contabile.

b. 445
"Situazioni Cassa. 1964"
1964

17. "Situazioni di cassa dal 31/1/64 al 31/12/64" 1964
Il fascicolo contiene tabulati relativi ai movimenti mensili di cassa del Crpseu.

b. 446
"Mandati di pagamento e ordinativi di incasso. Dal 14/1/1965 al 21/6/1965"
1965

18. Allegati ai bilanci consuntivi 1965
Il fascicolo contiene mandati di pagamento nn. 1-78, ordinativi d'incasso, quietanze di pagamenti, fatture, carteggio contabile.

b. 447
"Mandati di pagamento e ordinativi di incasso. Dal 21/6/1965 al 25/10/1965"
1965

19. Allegati ai bilanci consuntivi 1965
Il fascicolo contiene mandati di pagamento nn. 79-140, ordinativi d'incasso, quietanze di pagamenti, fatture, carteggio contabile.

b. 448
"Mandati di pagamento e ordinativi di incasso. 1965"
1965

20. Allegati ai bilanci consuntivi 1965
Il fascicolo contiene mandati di pagamento nn. 141-160, ordinativi d'incasso, quietanze di pagamenti, fatture, carteggio contabile.

b. 449
"Mandati di pagamento e ordinativi di incasso. Dal 25/10/1965 al […]"
1965

21. Allegati ai bilanci consuntivi 1965
Il fascicolo contiene mandati di pagamento nn. 161-207, quietanze di pagamenti, fatture, carteggio contabile.

b. 450
"Situazioni Cassa. 1965"
1965

22. Situazioni di cassa 1965
Il fascicolo contiene tabulati relativi ai movimenti mensili di cassa.

b. 451
"Mandati di pagamento e ordinativi di incasso. 1966"
1966

23. Allegati ai bilanci consuntivi 1966
Il fascicolo contiene mandati di pagamento nn. 1-70, ordinativi d'incasso, quietanze di pagamenti, fatture, carteggio contabile.

b. 452
"Mandati di pagamento e ordinativi di incasso. 1966"
1966

24. Allegati ai bilanci consuntivi 1966
Il fascicolo contiene mandati di pagamento nn. 71-140, ordinativi d'incasso, quietanze di pagamenti, fatture, carteggio contabile.

b. 453
"Mandati di pagamento e ordinativi di incasso. 1966"
1966

25. Allegati ai bilanci consuntivi 1966
Il fascicolo contiene mandati di pagamento nn. 141-200, ordinativi d'incasso, quietanze di pagamenti, fatture, carteggio contabile.

b. 454
"Mandati di pagamento e ordinativi di incasso. 1966"
1966

26. Allegati ai bilanci consuntivi 1966
Il fascicolo contiene mandati di pagamento nn. 201-270, ordinativi d'incasso, quietanze di pagamenti, fatture, carteggio contabile.

b. 455
"1966"
1966

27. Allegati ai bilanci consuntivi 1966
Il fascicolo contiene mandati di pagamento nn. 271-295, ordinativi d'incasso, quietanze di pagamenti, fatture, carteggio contabile.

b. 456
Allegati ai bilanci consuntivi
1967

28. Allegati ai bilanci consuntivi 1967
Il fascicolo contiene mandati di pagamento nn. 1-70, ordinativi d'incasso, quietanze di pagamenti, fatture, carteggio contabile.

b. 457
Allegati ai bilanci consuntivi
1967

29. Allegati ai bilanci consuntivi 1967
Il fascicolo contiene mandati di pagamento nn. 71-123, ordinativi d'incasso, quietanze di pagamenti, fatture, carteggio contabile.

b. 458
Allegati ai bilanci consuntivi
1967

30. Allegati ai bilanci consuntivi 1967
Il fascicolo contiene mandati di pagamento nn. 124-191, ordinativi d'incasso, quietanze di pagamenti, fatture, carteggio contabile.

b. 459
Allegati ai bilanci consuntivi
1967

31. Allegati ai bilanci consuntivi 1967
Il fascicolo contiene mandati di pagamento nn. 192-270, ordinativi d'incasso, quietanze di pagamenti, fatture, carteggio contabile.

b. 460
"Dal 2/1 1968 al 29/2 1968
1968

32. Allegati ai bilanci consuntivi 1968
Il fascicolo contiene mandati di pagamento nn. 1-63, ordinativi d'incasso, quietanze di pagamenti, fatture, carteggio contabile.

b. 461
"Dal 6/3 1968 al 24/4 1968
1968

33. Allegati ai bilanci consuntivi 1968
Il fascicolo contiene mandati di pagamento nn. 64-107, ordinativi d'incasso, quietanze di pagamenti, fatture, carteggio contabile.

b. 462
"Dal 8/5 1968 al 8/7 1968"
1968

34. Allegati ai bilanci consuntivi 1968
Il fascicolo contiene mandati di pagamento nn. 108-170, ordinativi d'incasso, quietanze di pagamenti, fatture, carteggio contabile.

b. 463
"1968. Mandati Ordinativi dal 8-7 1968 al 30-9 1968"
1968

35. Allegati ai bilanci consuntivi 1968
Il fascicolo contiene mandati di pagamento nn. 171-234, ordinativi d'incasso, quietanze di pagamenti, fatture, carteggio contabile.

b. 464
"1968. Mandati Ordinativi dal 7-10 1968 al 9-12 1968"
1968

36. Allegati ai bilanci consuntivi 1968
Il fascicolo contiene mandati di pagamento nn. 235-291, ordinativi d'incasso, quietanze di pagamenti, fatture, carteggio contabile.

b. 465
"1968. Mandati Ordinativi dal 21-12 1968 al 30-12 1968"
1968

37. Allegati ai bilanci consuntivi 1968
Il fascicolo contiene mandati di pagamento nn. 292-311, ordinativi d'incasso, quietanze di pagamenti, fatture, carteggio contabile.

b. 466
"1969. Mandati Ordinativi dal 1-1-1969 al 2-4-1969"
1969

38. Allegati ai bilanci consuntivi 1969
Il fascicolo contiene mandati di pagamento nn. 1-59, ordinativi d'incasso nn. 1-43, quietanze di pagamenti, fatture, carteggio contabile.

b. 467
"1969. Mandati Ordinativi dal 8-4-1969 al 11-6-1969"
1969

39. Allegati ai bilanci consuntivi 1969
Il fascicolo contiene mandati di pagamento nn. 60-117, ordinativi d'incasso nn. 44-77, quietanze di pagamenti, fatture, carteggio contabile.

b. 468
"1969. Mandati Ordinativi dal 19-6-1969 al 26-8-1969"
1969

40. Allegati ai bilanci consuntivi 1969
Il fascicolo contiene mandati di pagamento nn. 118-177, ordinativi d'incasso nn. 78-109, quietanze di pagamenti, fatture, carteggio contabile.

b. 469
"1969. Mandati Ordinativi dal 2-9-1969 al 25-11-1969"
1969

41. Allegati ai bilanci consuntivi 1969
Il fascicolo contiene mandati di pagamento nn. 178-236, ordinativi d'incasso nn. 110-139, quietanze di pagamenti, fatture, carteggio contabile.

b. 470
"1969. Mandati Ordinativi dal 9-12-1969 al 31-12-1969"
1969

42. Allegati ai bilanci consuntivi 1969
Il fascicolo contiene mandati di pagamento nn. 237-290, ordinativi d'incasso nn. 140-173, quietanze di pagamenti, fatture, carteggio contabile.

b. 471
"1970. Mandati Ordinativi dal 14-1-1970 al 7-4-1970"
1970

43. Allegati ai bilanci consuntivi 1970
Il fascicolo contiene mandati di pagamento nn. 1-68, ordinativi d'incasso nn. 1-57, quietanze di pagamenti, fatture, carteggio contabile.

b. 472
"1970. Mandati Ordinativi dal 10-4-1970 al 30-6-1970"
1970

44. Allegati ai bilanci consuntivi 1970
Il fascicolo contiene mandati di pagamento nn. 69-134, ordinativi d'incasso nn. 58-112, quietanze di pagamenti, fatture, carteggio contabile.

b. 473
"1970. Mandati Ordinativi dal 1-7-1970 al 27-10-1970"
1970

45. Allegati ai bilanci consuntivi 1970
Il fascicolo contiene mandati di pagamento nn. 135-206, ordinativi d'incasso nn. 113-159, quietanze di pagamenti, fatture, carteggio contabile.

b. 474
"1970. Mandati Ordinativi dal 9-11-1970 al 31-12-1970"
1970

46. Allegati ai bilanci consuntivi 1970
Il fascicolo contiene mandati di pagamento nn. 207-273, ordinativi d'incasso nn. 160-217, quietanze di pagamenti, fatture, carteggio contabile.

b. 475
"1971. Mandati Ordinativi dal 1-1-1971 al 24-6-1971"
1971

47. Allegati ai bilanci consuntivi 1971
Il fascicolo contiene mandati di pagamento nn. 1-65, ordinativi d'incasso nn. 1-48, quietanze di pagamenti, fatture, carteggio contabile.

b. 476
"1971. Mandati Ordinativi dal 24-6-1971 al 9-8-1971"
1971

48. Allegati ai bilanci consuntivi 1971
Il fascicolo contiene mandati di pagamento nn. 66-125, ordinativi d'incasso nn. 49-106, quietanze di pagamenti, fatture, carteggio contabile.

b. 477
"1971. Mandati Ordinativi dal 9-8-1971 al 26-10-1971"
1971

49. Allegati ai bilanci consuntivi 1971
Il fascicolo contiene mandati di pagamento nn. 126-192, ordinativi d'incasso nn. 107-148, quietanze di pagamenti, fatture, carteggio contabile.

b. 478
"1971. Mandati Ordinativi dal 26-10-1971 al 15-12-1971"
1971

50. Allegati ai bilanci consuntivi 1971
Il fascicolo contiene mandati di pagamento nn. 193-237, ordinativi d'incasso nn. 108-164, quietanze di pagamenti, fatture, carteggio contabile.

b. 479
"1971. Mandati Ordinativi dal 15-12-1971 al 31-12-1971"
1971

51. Allegati ai bilanci consuntivi 1971
Il fascicolo contiene mandati di pagamento nn. 238-278, ordinativi d'incasso nn. 165-192, quietanze di pagamenti, fatture, carteggio contabile.

b. 480
"1972. Mandati Ordinativi dal 12-1-1972 al 31-3-1972"
1972

52. Allegati ai bilanci consuntivi 1972
Il fascicolo contiene mandati di pagamento nn. 1-78, ordinativi d'incasso nn. 1-47, quietanze di pagamenti, fatture, carteggio contabile.

b. 481
"1972. Mandati Ordinativi dal 6-4-1972 al 4-7-1972"
1972

53. Allegati ai bilanci consuntivi 1972
Il fascicolo contiene mandati di pagamento nn. 79-145, ordinativi d'incasso nn. 48-66, quietanze di pagamenti, fatture, carteggio contabile.

b. 482
"1972. Mandati Ordinativi dal 4-7-1972 al 3-10-1972"
1972

54. Allegati ai bilanci consuntivi 1972
Il fascicolo contiene mandati di pagamento nn. 146-214, ordinativi d'incasso nn. 67-114, quietanze di pagamenti, fatture, carteggio contabile.

b. 483
"1972. Mandati Ordinativi dal 19-12-1972 al 20-12-1972"
1972

55. Allegati ai bilanci consuntivi 1972
Il fascicolo contiene mandati di pagamento nn. 215-270, ordinativi d'incasso nn. 115-192, quietanze di pagamenti, fatture, carteggio contabile.

b. 484
"1972. Mandati Ordinativi dal 20-12-1972 al 31-12-1972"
1972

56. Allegati ai bilanci consuntivi 1972
Il fascicolo contiene mandati di pagamento nn. 271-295, ordinativi d'incasso nn. 193-206, quietanze di pagamenti, fatture, carteggio contabile.

Spese per le ricerche svolte
1960-1968

La serie è costituita da atti degli anni compresi tra il 1960 ed il 1968, raccolti in 18 buste. Oltre alle fatture, alle note contabili prodotte durante lo svolgimento delle ricerche e ai riepiloghi periodici, nei fascicoli di seguito descritti si conserva anche della corrispondenza riguardante in particolare i solleciti dei pagamenti e le fatturazioni.

fascc.

b. 485
Spese per ricerche
1960 - 1961

1. Spese per ricerche 1960-1961
Il fascicolo contiene corrispondenza, pezze d'appoggio e rendiconti del fondo economato.

b. 486
"Demografia"
1960 - 1963

2. Spese per ricerche. Demografia 1960-1963
Il fascicolo contiene corrispondenza e fatture.

b. 487
"Industria"
1960 - 1965

3. Spese per ricerche. Industria 1960-1965
Il fascicolo contiene corrispondenza e fatture.

b. 488
"Artigianato"
1961 - 1962

4. Ricerca sull'artigianato 1961-1962
Il fascicolo contiene carteggio contabile riguardante le spese per lo svolgimento dell'indagine: emolumenti e rimborsi spese per i rilevatori e per i responsabili di ricerca.

b. 489
"Ufficio regionale di coordinamento e documentazione"
1961 - 1962

5. Spese per ricerche. Ufficio regionale di coordinamento e documentazione; artigianato 1961-1962
Il fascicolo contiene corrispondenza e fatture.

b. 490
"Deruralizzazione"
1961 - 1963

6. Spese per ricerche. Deruralizzazione 1961-1963
Il fascicolo contiene corrispondenza e fatture.

b. 491
"Urbanistica"
1961 - 1963

7. Spese per ricerche. Urbanistica 1961-1963
Il fascicolo contiene corrispondenza e fatture.

b. 492
"Documentazione Artigianato. 1961-1963"
1961 - 1963

8. "Rendiconti e documentazione spese per la ricerca sull'artigianato in Umbria" 1961-1963
Il fascicolo contiene corrispondenza e note contabili.

b. 493
"Imprenditorialità"
1961 - 1964

9. Spese per ricerche. Imprenditorialità 1961-1964
Il fascicolo contiene corrispondenza e fatture.

b. 494
Spese per ricerche
1961 - 1965

10. Spese per ricerche. Analisi e studio delle proposte 1961-1965
Il fascicolo contiene corrispondenza e fatture.

b. 495
"Agricoltura"
1961 - 1965

11. Spese per ricerche. Agricoltura 1961-1965
Il fascicolo contiene corrispondenza e fatture.

b. 496
Spese per ricerche
1962

12. "Situazione riepilogo ricerche" 1962
Il fascicolo contiene corrispondenza e riepiloghi periodici delle spese, per tipologia di ricerca.

b. 497
"Documentazione Amministrazione. Estratti conto Cassa di Risparmio fino al 1963"
1962 - 1964

13. Spese per ricerche. Estratti conto 1962-1964
Il fascicolo contiene corrispondenza e fatture.

b. 498
"Credito"
1962 - 1964

14. Spese per ricerche. Credito 1962-1964
Il fascicolo contiene corrispondenza e fatture.

b. 499
"Istruzione professionale"
1962 - 1965

15. Spese per ricerche. Istruzione professionale 1962-1965
Il fascicolo contiene corrispondenza e fatture.

b. 500
"Trasporti"
1962 - 1965

16. Spese per ricerche. Trasporti 1962-1965
Il fascicolo contiene corrispondenza e fatture.

b. 501
"Indagine pilota Artigianato. Rendiconto (documentazione)"
1962 - 1965

17. Spese per ricerche. Artigianato 1962-1965
Il fascicolo contiene corrispondenza, note contabili e fatture.

b. 502
"Situazioni bilanci ricerche. 1963 1964 1965"
1963 - 1965

18. Spese per le ricerche 1963
Il fascicolo contiene corrispondenza e riepiloghi periodici.

19. Spese per le ricerche 1964
Il fascicolo contiene corrispondenza e riepiloghi periodici.

20. Spese per le ricerche 1965
Il fascicolo contiene corrispondenza e riepiloghi periodici.

CARTE ACQUISITE

COMITATO REGIONALE
PER IL PIANO DI SVILUPPO ECONOMICO DELL'UMBRIA

1. *Profilo storico-istituzionale*

Il Comitato regionale per il Piano di sviluppo economico dell'Umbria fu istituito con decreto del Ministero per l'industria e commercio datato 9 gennaio 1961[1]. Era presieduto dall'on. Filippo Micheli, già presidente del Centro regionale per il Piano di sviluppo economico dell'Umbria (Crpseu), ed era costituito da 25 membri in rappresentanza dei seguenti enti ed istituzioni: camere di commercio di Perugia e di Terni, amministrazioni provinciali di Perugia e di Terni, Provveditorato regionale alle opere pubbliche per l'Umbria, Ispettorato compartimentale agrario per l'Umbria, consorzi di bonifica umbri, Ufficio regionale del lavoro e della massima occupazione, Distretto minerario di Roma, enti provinciali per il turismo di Perugia e di Terni, Centro regionale per il Piano di sviluppo economico dell'Umbria, associazioni sindacali ed organizzazioni economiche nei settori agricoltura, industria, coltivatori diretti, commercio e artigianato. Le funzioni di segretario erano svolte dal dr. Nicola Fogu, già segretario del Crpseu.

Il Comitato si insediò, il 10 giugno 1961, presso la sala dell'Accademia dei Filedoni in Perugia, alla presenza del ministro per l'industria e commercio on. Emilio Colombo. Nella relazione introduttiva il presidente ricordava il già richiamato decreto ministeriale del 9 gennaio 1961, con cui veniva istituito il Comitato, la composizione e soprattutto le funzioni di tale organo, riconducibili in sintesi al coordinamento di tutti i soggetti coinvolti nell'elaborazione del Piano di sviluppo regionale, con particolare riferimento al Comitato scientifico del Centro regionale, nonché alla costante verifica dello stato di attuazione dei lavori di stesura del Piano e alla valutazione dei risultati conseguiti[2]. Il Comitato regionale, derivando la propria autorità e la propria operatività da un atto governativo, costituiva infatti "un'ulteriore espressione dell'allargamento degli interessi e dei consensi intorno al piano di sviluppo", al di là dei provincialismi e degli interessi localistici, e rappresentava il "primo nucleo interessato al piano di sviluppo" nonché la "prima valvola di comunicazione tra studio tecnico e realtà sociale"[3].

La seduta del 25 gennaio 1964 segnò la conclusione dei lavori di elaborazione del Piano di sviluppo economico, da parte del Comitato scientifico del Centro regionale (Crpseu)[4]. In tale assemblea fu discusso il documento approvato dal Comitato scientifico, in sede di definitiva stesura del Piano regionale, anche a seguito dell'ampio dibattito - prolungatosi nel tempo per consentire a tutti gli enti, alle istituzioni e alle associazioni di categoria di formulare le proprie osservazioni e proposte - che si svolse in Umbria sul documento di prima stesura del Piano

---

[1] Archivio del Comitato regionale per il Piano di sviluppo economico dell'Umbria (d'ora in poi ACORPSEU), *Atti del Comitato*, b. 1, fasc. 1. I comitati regionali furono costituiti su iniziativa del presidente del Consiglio, on. Amintore Fanfani, ai fini della formulazione dei piani regionali di sviluppo economico, per l'Umbria e per altre regioni dell'Italia centrale (Toscana, Lazio e Marche), nel quadro di una politica economica di sviluppo delle zone sottosviluppate.

[2] Centro regionale per il programma di sviluppo economico dell'Umbria, *Relazione dell'on. Filippo Micheli in occasione dell'insediamento del Comitato regionale per il Piano di sviluppo economico dell'Umbria, Perugia, Sala dei Filedoni, 10 giugno 1961*, Roma, Società grafica romana, [1965], pp. 33-34. Tale relazione è conservata in ACORPSEU, *Atti del Comitato*, b. 1, fasc. 1.

[3] *Ibidem*.

[4] ACORPSEU, *Atti del Comitato*, b. 1, fasc. 4.

di sviluppo economico presentato ufficialmente il 27 gennaio 1963 a Perugia. Si completava così la fase degli studi e delle elaborazioni scientifiche e prendeva avvio la fase di attuazione - sia pure graduale - del Piano di sviluppo, in attesa dell'istituzione dell'Ente Regione e della concreta attuazione del piano quinquennale nazionale. Il presidente, nel proprio intervento, elencava alcuni "elementi positivi" che si manifestarono nella fase di elaborazione del Piano; tali elementi sono ravvisati nell'ampia collaborazione tra i vari soggetti coinvolti e nel clima di fiducia intorno a questa nuova esperienza, nell'apporto fondamentale fornito *in primis* dall'Università degli studi di Perugia e dai gruppi di tecnici locali, nel patrimonio di idee, di attrezzature e di dati sulla programmazione regionale e nazionale che si era formato attraverso le discussioni ed i dibattiti intorno al Piano, nella collaborazione tra il Centro regionale e la Ceca per lo svolgimento di un'indagine sull'industria siderurgica nel Comprensorio del Ternano, nell'avviarsi di alcune iniziative a livello dei comprensori economico-urbanistici individuati dal Piano per l'elaborazione dei piani comprensoriali, nella confermata esigenza di una stabilizzazione del Centro regionale ai fini dell'aggiornamento del Piano e per favorire, in attesa dell'istituzione dell'Ente Regione e dell'attuazione del piano nazionale, l'avvio in termini di operatività della programmazione in Umbria; inoltre, nella richiesta di assistenza tecnica rivolta al Centro regionale da parte di operatori economici dell'Umbria e di altre regioni, per lo sviluppo o l'impianto di nuove iniziative industriali, infine negli impegni assunti dal governo Moro, in tema di programmazione (piano quinquennale) e di agricoltura, con particolare riferimento all'istituzione dell'Ente di sviluppo per l'Umbria. Concludendo il proprio intervento, l'on. Micheli formulava l'auspicio che fossero soprattutto le istituzioni locali e regionali, più che gli organi centrali dello Stato, gli attori e i destinatari del Piano di sviluppo, nonché il punto di riferimento e di appoggio per la sua attuazione, tali da garantire l'impulso e la continuità delle azioni da intraprendere, sempre nell'ambito di una politica di programmazione nazionale.

La documentazione prodotta dal Corpseu è costituita dalla serie *Atti del Comitato* per gli anni dal 1961 al 1964 raccolti in 2 buste.

fascc.

b. 1

"Comitato regionale. Colombo. 1961-1962-1963-1964. Istituzione e varie. Relazioni"
1961 - 1962

1. "Comitato per lo studio delle prospettive di sviluppo della economia delle provincie dell'Umbria, anche in relazione alla evoluzione delle forze di lavoro" 1961
   Il fascicolo contiene il testo del discorso pronunciato dal ministro Emilio Colombo alla Camera dei Deputati il 17 febbraio 1960, a conclusione della discussione promossa dalle mozioni e dall'interpellanza presentate sulla situazione dell'Umbria; il decreto del 9 gennaio 1961 di costituzione del Comitato, la composizione del Comitato regionale, la relazione del presidente on. Filippo Micheli in occasione dell'insediamento del Comitato regionale alla presenza del ministro dell'industria e commercio on. Emilio Colombo, corrispondenza relativa alle nomine dei membri del Comitato e rassegna stampa.

2. "Preparazione riunioni comitati provinciali di proposta e del Comitato regionale" 1961-1962
   Il fascicolo contiene convocazioni e o.d.g. in ordine alla formulazione del Piano di sviluppo economico.

b. 2
Atti del Comitato
1961 - 1964

3. Atti del Comitato 1961
Il fascicolo contiene gli inviti per le convocazioni ed il verbale delle sedute del 10 giugno e 16 dicembre 1961. Allegato a stampa: CENTRO REGIONALE PER IL PROGRAMMA DI SVILUPPO ECONOMICO DELL'UMBRIA, *Relazione dell'on. Filippo Micheli in occasione dell'insediamento del Comitato regionale per il Piano di sviluppo economico dell'Umbria, Perugia, Sala dei Filedoni, 10 giugno 1961*, Roma, Società grafica romana, [1965].

4. Atti del Comitato 1962
Il fascicolo contiene gli inviti per le convocazioni, il verbale della seduta del 20 ottobre 1962 e la relazione dell'on. Filippo Micheli, presidente del Comitato, tenuta in occasione della riunione svoltasi a Perugia il 20 ottobre 1962, su "Lo stato dei lavori di formulazione del Piano di sviluppo economico dell'Umbria", dattiloscritto di cc. 38.

5. Atti del Comitato 1963
Il fascicolo contiene gli inviti per le convocazioni ed il verbale delle sedute del 27 gennaio e 16 settembre 1963. Allegato: "Atti della manifestazione di presentazione e consegna del Piano di Sviluppo Economico per l'Umbria, nella prima e completa stesura. Perugia, marzo 1963", dattiloscritto di cc. 43.

6. Atti del Comitato 1964
Il fascicolo contiene gli inviti per le convocazioni ed il verbale della seduta del 25 gennaio 1964.

COMITATO REGIONALE PER LA PROGRAMMAZIONE ECONOMICA DELL'UMBRIA (CRPEU)

1. *Profilo storico-istituzionale*

Il decreto ministeriale 22 settembre 1964 disponeva l'istituzione dei comitati regionali per la programmazione economica (Crpe) in tutta Italia[1].

Ai sensi e per gli effetti della richiamata norma fu costituito anche il Crpe dell'Umbria (Crpeu), nominato con decreto ministeriale 7 maggio 1965[2], che si insediò a Perugia il 12 giugno 1965 alla presenza del ministro del bilancio e della programmazione economica on. Giovanni Pieraccini[3].

L'organismo era presieduto da Fabio Fiorelli, presidente dell'Amministrazione provinciale di Terni ed aveva la propria sede a Perugia, in via Bontempi n. 11, la stessa del Crpseu.

Facevano parte del Comitato i seguenti membri: sig. Stelvio Baiocco, dr. Gianni Fogu, dr. Pietro Longo e prof. Giorgio Stella; i quattro esperti componenti la segreteria erano il dr. Mario Santi in qualità di segretario del Comitato, il dr. Nicola Fogu, il dr. Mario Roych e il dr. Olindo Stefanucci[4]. Sulla base delle ipotesi di assetto territoriale approvato dal Crpeu presso il Provveditorato regionale alle opere pubbliche per l'Umbria collaboravano all'attività del Centro, in qualità di esperti per il Piano territoriale di coordinamento per la regione umbra, 4 membri del comitato direttivo (gli ingegneri Mario Serra, Ilvano Rasimelli e Mario Belardi e l'architetto Edoardo Detti in rappresentanza dell'Istituto nazionale di urbanistica), 4 esperti incaricati della predisposizione del Piano territoriale, mediante apposita convenzione con il Ministero dei lavori pubblici (gli architetti Mario Coppa e Pietro Lugli, il dr. Agostino Paci e l'architetto Giorgio Simoncini[5]).

La "base di lavoro" del Crpeu fu rappresentata dal Piano regionale di sviluppo già elaborato dal Crpseu, discusso democraticamente nella Regione e consegnato al governo nel 1964, che era chiamato ad assicurarne la continuità nella fase di aggiornamento e di attuazione. Compiti specifici per il Crpeu consistevano nell'aggiornamento del Piano e nel confronto con il Piano nazionale e gli altri piani regionali, nell'approfondimento in termini operativi delle indicazioni del Piano e delle politiche di intervento, nel coordinamento a livello regionale degli interventi ordinari e straordinari, infine nel favorire la realizzazione di politiche capaci di superare lo stato di depressione e di sottosviluppo dell'Umbria. In ragione di tali finalità istituzionali il Crpeu, non disponendo di un proprio ufficio di ricerca interno, deliberò di affidare al Crpseu,

---

[1] Il quadro normativo sull'istituzione e sul funzionamento dei comitati regionali per la programmazione economica, del gennaio 1967, è riportato in Archivio del Comitato regionale per la programmazione economica dell'Umbria (d'ora in poi ACRPEU), *Carteggio amministrativo*, b. 5, fasc. 16 e precisamente nel dattiloscritto intitolato "Leggi e decreti riguardanti la istituzione e il funzionamento dei comitati regionali per la programmazione economica".

[2] ACRPSEU, *Piano regionale di sviluppo economico*, b. 103, fasc. 32: "Notizie riguardanti lo stato dei lavori del C.R.P.E. dell'Umbria". Tuttavia, da altra fonte risulta che il Crpe dell'Umbria fu nominato con decreto ministeriale 7 aprile 1965: si veda Centro regionale per il Piano di sviluppo economico dell'Umbria, Servizio stampa e documentazione, *Statuto e atti istitutivi*, Perugia, 1967, p. 25, conservato in ACRPSEU, *Atto costitutivo, statuti e regolamenti*, b. 4, fasc. 1.

[3] A tale proposito si veda: Comitato regionale per la programmazione economica dell'Umbria, *L'insediamento e l'avvio dell'attività del Comitato regionale per la programmazione economica dell'Umbria*, Roma, Istituto poligrafico dello Stato, 1968.

[4] ACRPSEU, *Piano regionale di sviluppo economico*, b. 103, fasc. 32.

[5] *Ibidem*.

quale idoneo organismo tecnico anche con riferimento al suo carattere pubblicistico, lo svolgimento delle ricerche, delle indagini e degli studi necessari all'assolvimento dei propri compiti, dandone comunicazione ufficiale al Ministero del bilancio. Nella prima seduta dell'Istituto si discussero due disegni di legge, in corso d'esame in Parlamento, riguardanti l'Umbria: il primo concernente gli interventi straordinari a favore delle aree depresse dell'Italia centrale e settentrionale, il secondo l'istituzione degli Enti di sviluppo per l'agricoltura[6].

Il Crpeu approvò lo Schema regionale di sviluppo economico dell'Umbria, dopo ampia e approfondita discussione, nella seduta del 30 novembre 1967 e lo trasmise nel mese di dicembre successivo al Ministero del bilancio per l'ulteriore corso e per le determinazioni del Comitato interministeriale per la programmazione economica (Cipe)[7]. L'approvazione dello Schema costituisce l'atto conclusivo di un percorso nel quale furono esaminati e discussi alcuni documenti tecnici di base predisposti dal Crpseu riguardanti l'agricoltura, l'industria, l'assetto territoriale, la demografia e le forze lavoro, l'istruzione la formazione professionale e l'edilizia scolastica, gli ospedali, il turismo, le aree depresse, il piano verde[8]. In seguito, l'Istituto prese in esame alcuni piani settoriali e precisamente: il piano di intervento sull'edilizia scolastica in Umbria; il piano ospedaliero per l'Umbria; il piano regolatore generale degli acquedotti per l'Umbria ed il piano di coordinamento degli interventi di cui alla legge 22 luglio 1966 n. 614 (aree depresse)[9].

L'attività del Crpeu si interruppe nel 1970, in seguito all'istituzione dell'Ente Regione, in ottemperanza a quanto disposto dalla legge 22 dicembre 1969, n. 966. Il presidente Fabio Fiorelli con nota del 26 agosto 1970, n. 4850, ringraziava il Crpseu per il proficuo rapporto di collaborazione tra i due organismi[10].

La documentazione prodotta dal Crpeu è rappresentata unicamente dalla serie *Carteggio amministrativo*, costituita da atti cronologicamente compresi tra il 1964 ed il 1970 condizionati in 6 buste.

Si precisa che di alcune sedute del Crpeu tenutesi negli anni 1967 e 1968 si sono conservate le registrazioni audio su nastri magnetici; si veda ACRPSEU, *Registrazioni audio di sedute degli organi deliberanti, dei comitato e dei convegni*, b. 402, fasc. 7.

Carteggio amministrativo
1964 - 1970

La serie è costituita da atti, cronologicamente compresi tra il 1964 ed il 1970, condizionati in 6 buste. La documentazione comprende testi di discorsi ufficiali, rapporti e relazioni, corrispondenza (in particolare con il Crpseu) e fonti normative riguardanti la costituzione, il funzionamento e la cessazione dell'attività del Comitato stesso.

---

[6] ACRPSEU, *Atto costitutivo, statuti e regolamenti*, b. 2, fasc. 4.

[7] ACRPSEU, *Piano regionale di sviluppo economico*, b. 103, fasc. 32: "Notizie riguardanti lo stato dei lavori del C.R.P.E. dell'Umbria". Si veda inoltre: Comitato regionale per la programmazione economica dell'Umbria, *Schema regionale di sviluppo economico dell'Umbria, approvato il 30 novembre 1967*, Perugia, Centro regionale per il Piano di sviluppo economico dell'Umbria, 1968.

[8] *Ibidem*.

[9] *Ibidem*.

[10] ACRPEU, *Carteggio amministrativo*, b. 7, fasc. 2.

fascc.

b. 1
"CRPEU. Corrispondenza"
1964 - 1969

1. "Comitato regionale. D.M. 24.10.1964" 1964-1965
Il fascicolo contiene corrispondenza tra il Crpeu ed il Comitato di presidenza del Crpseu, testi normativi (in particolare dalla Gazzetta Ufficiale), testi di legge riguardanti i comitati regionale per la programmazione economica, documenti prodotti dagli organismi regionali dei partiti politici.

2. "Richieste di ricerche, studi, progettazioni, pareri, ecc. da parte del Comitato Regionale per la Programmazione Economica dell'Umbria" 1965-1969
Il fascicolo contiene corrispondenza, testi delle proposte e dei documenti orientativi per la formulazione degli schemi regionali di sviluppo.

3. "Programmi ricerche. Rapporti finanziari col CRPEU" 1966-1968
Il fascicolo contiene corrispondenza, inviti a sedute assembleari, atti riguardanti i contributi finanziari degli enti locali locali e degli enti pubblici per le attività del Comitato.

b. 2
"C.R.P.E. Documenti. 1965"
1965

4. "19/5/1965" 1965
Il fascicolo contiene il "Pro-memoria per il ministro del bilancio on. Giovanni Pieraccini, in vista della manifestazione di insediamento del 'Comitato per la programmazione economica dell'Umbria' istituito sulla base del d. m. 22.9.1964 (G.U. n. 262 del 24.10.1964)", dattiloscritto di cc. 5, 7 esemplari.

5. "12/6/1965" 1965
Il fascicolo contiene gli atti della cerimonia di insediamento del Comitato, avvenuta il 12 giugno 1965 a Perugia, nell'aula magna dell'Università degli studi, dattiloscritto di cc. 19, la "Relazione del Presidente, sig. Fabio Fiorelli, in occasione della prima riunione del Comitato regionale a Perugia il 12.6.1965", dattiloscritto di cc. 8, e l'"Ordine del giorno sul piano regionale di sviluppo economico dell'Umbria e sui rapporti col 'Centro regionale' per il Piano di sviluppo economico dell'Umbria", dattiloscritto di cc. 3, 5 esemplari.

6. "26 giugno 1965" 1965
Il fascicolo contiene l'ordine del giorno sul disegno di legge n. 519 concernente l'istituzione degli enti di sviluppo dell'agricoltura, approvato dal Comitato regionale nella riunione del 26 giugno 1965, dattiloscritto di cc. 2, 7 esemplari; lo "Schema di programma generale di attività" del Crpe, dattiloscritto di cc. 12, e relativo "Pro-memoria", dattiloscritto di cc. 4; il "Programma specifico di attività" (relazione a cura del segretario generale dr. Mario Santi, approvata dal Comitato regionale nella riunione del 18 settembre 1965), dattiloscritto di cc. 21, 3 esemplari.

7. "Luglio 1965" 1965
Il fascicolo contiene l'"Appunto per la relazione su: 'Interventi straordinari a favore dei territori depressi dell'Italia settentrionale e centrale' (disegno di legge n. 1215 presentato dal Governo al Senato il 26 maggio 1965)", dattiloscritto di cc. 27, 2 esemplari; "Decreti ministeriali e leggi concernenti la programmazione economica con riferimento ai comitati regionali per la programmazione economica. Perugia luglio 1965", dattiloscritto di cc. 17, 6 esemplari.

b. 3
"C.R.P.E. Documenti. 1966"
1966

8. "Giugno 1966" 1966
Il fascicolo contiene il "Repertorio degli studi e delle ricerche in corso ed in programma per l'aggiornamento del piano umbro e per la formulazione dello schema regionale di sviluppo entro l'anno 1966 e per approfondimenti operativi in alcuni settori", dattiloscritto di cc. 6, 3 esemplari; "Attività del Comitato regionale per l'aggiornamento e l'approfondimento del piano regionale di sviluppo economico dell'Umbria", dattiloscritto di cc. 29; "Ordine del giorno approvato dal Comitato regionale nella riunione del 16 giugno 1966"; "Introduzione del presidente Fabio Fiorelli", dattiloscritto di cc. 9, 4 esemplari; "Relazione informativa (giugno 1965 - giugno 1966)", redatta in base all'art. 2 del d. m. 15 novembre 1965, modificato con d. m. 16 febbraio 1966; "Studi condotti per conto della CCIA di Terni dalla Soc. Gennaro sulle possibili iniziative industriali nel campo delle seconde lavorazioni della Soc. Terni. I risultati del convegno dell'11-12-13 marzo 1966. Relazione svolta alla riunione del 25.6.1966 del Comitato regionale dal presidente della Camera di commercio di Terni avv. Angelo Alcini", dattiloscritto di cc. 8, 5 esemplari.

9. "25 luglio 1966" 1966
Il fascicolo contiene il verbale della seduta del Comitato, dattiloscritto di cc. 7.

10. "Agosto 1966" 1966
Il fascicolo contiene il dattiloscritto "Compiti istituzionali e programma di attività del Comitato", di cc. 6, 6 esemplari.

11. "Settembre 1966" 1966
Il fascicolo contiene il "Parere richiesto al Comitato regionale dalla Prefettura di Perugia sulla costituzione del Consorzio economico-urbanistico intercomunale dell'Alta Valle del Tevere. Schema di relazione al Comitato regionale", dattiloscritto di cc. 7, 4 esemplari; il verbale della seduta del 1° settembre 1966 con i rappresentanti dei comuni di Perugia, Città di Castello e Foligno, sul tema della predisposizione del piano settoriale di intervento sull'edilizia scolastica in Umbria, dattiloscritto di cc. 4; il "Verbale dell'incontro con i rappresentanti degli istituti di credito della Regione", 8 settembre 1966, dattiloscritto di cc. 31, 3 esemplari; infine il "Verbale dell'incontro con i sindaci dei maggiori comuni della Regione", 9 settembre 1966, dattiloscritto di cc. 34, 3 esemplari.

12. Novembre 1966 1966
Il fascicolo contiene il "Verbale della prima riunione della commissione per gli ospedali", 26 novembre 1966, dattiloscritto di cc. 7, ed il "Verbale della seconda riunione", 28 novembre 1966, dattiloscritto di cc. 15.

13. Dicembre 1966 1966
Il fascicolo contiene il "Verbale riunione commissione per gli ospedali", 12 dicembre 1966, dattiloscritto di cc. 22, ed il "Verbale riunione commissione ospedaliera", 30 dicembre 1966, dattiloscritto di cc. 5.

b. 4
"C.R.P.E. Documenti. 1967"
1967

14. "Schema regionale di sviluppo economico dell'Umbria. Approvato dal Comitato regionale per la programmazione economica dell'Umbria, nella riunione del 30 novembre 1967" 1967
Il fascicolo è costituito da elaborati dattiloscritti che riguardano i seguenti aspetti: Relazione generale; Appendici; Cartografia.

15. Atti delle sedute del Crpeu 1967, dic.
Le sedute concernono le procedure adottate dal Crpeu per l'esame e l'approvazione dello Schema regionale di sviluppo economico dell'Umbria e i pareri ed osservazioni sul progetto di Piano regolatore generale (P.R.G.) degli acquedotti dell'Umbria, di cui alla legge 4 febbraio 1963 n. 129 e successive modifiche ed integrazioni.

b. 5
"C.R.P.E. Documenti. 1967"
1967

16. "Gennaio 1967" 1967
Il fascicolo contiene le "Leggi e decreti riguardanti la istituzione e il funzionamento dei comitati regionali per la programmazione economica. Gennaio 1967", dattiloscritto di cc. 23, 4 esemplari; verbale della "Riunione del 3 gennaio 1967 per la definizione di aspetti del piano ospedaliero relativi agli ospedali psichiatrici", dattiloscritto di cc. 6; "Parere sul piano per le costruzioni ospedaliere di cui alle direttive e istruzioni impartite dal Ministero dei lavori pubblici con circolare n. 6250 dell'1.8.1966, ai sensi della legge 30.5.1965, n. 574. Documento conclusivo della discussione svoltasi nelle riunioni del 22 dicembre '66 e 17 gennaio '67, approvato dal Comitato regionale nella riunione del 24.1.1967", dattiloscritto di cc. 25, 5 esemplari.

b. 6
"C.R.P.E. Elenchi Documenti. 1965-1970"
1968 - 1970

17. "Pubblicazione: Rapporto straordinario del C.R.P.E. dell'Umbria" 1968
Il fascicolo contiene corrispondenza tra il Crpe ed il Crpseu e l'allegato a stampa COMITATO REGIONALE PER LA PROGRAMMAZIONE ECONOMICA DELL'UMBRIA, *Rapporto straordinario del CRPE dell'Umbria. Documento predisposto dalla Presidenza e dalla Segreteria quale introduzione al dibattito sui temi dell'andamento economico e dell'occupazione della regione umbra, presentato alla riunione pubblica del 21 ottobre 1968 (Perugia, Sala dei Notari)*, s. n. t., 8 esemplari.

18. "Elenco pubblicazioni e documenti del C.R.P.E. Luglio 1970" 1970
Il fascicolo contiene l'"Elenco dei documenti e pareri del C.R.P.E. dell'Umbria dalla sua costituzione nel 1965 alla sua cessazione nel 1970", dattiloscritto di cc. 17, 8 esemplari, e corrispondenza riguardante la cessazione dell'attività del Comitato.

COMITATO REGIONALE PER LA PROGRAMMAZIONE OSPEDALIERA DELL'UMBRIA

1. *Profilo storico-istituzionale*

Il Comitato regionale per la programmazione ospedaliera dell'Umbria (Crpo) si costituì ai sensi e per gli effetti della legge n. 132 del 12 febbraio 1968 e fu nominato con decreto del ministro della sanità del 22 ottobre 1968. Nella seduta di insediamento, datata 19 dicembre 1968, fu eletto presidente Ferruccio Chiuini e segretario il prof. Lorenzo Lemmi[1].

Il Comitato aveva la stessa sede del Crpseu, in via Bontempi a Perugia.

Fin dall'inizio della attività dell'Ente, il presidente sottolineava l'utilità del coordinamento funzionale tra i due organismi regionali di programmazione, il Crpe e il Crpo, che avrebbe consentito anche di disporre della particolare esperienza in materia di studi economici e sociali già realizzata in Umbria, e della esperienza tecnica dell'istituto regionale di ricerca e studi per la programmazione. La presidenza del Crpe, con lettera n. 3802 del 10 gennaio 1969 indirizzata al Ministero della sanità e per conoscenza al Crpo, aveva in tal senso assicurato la propria collaborazione, anche in vista del parere che lo stesso Crpe sarebbe stato chiamato ad esprimere, in base a quanto previsto dalla già richiamata legge del 12 febbraio 1968 sul progetto di Piano regionale ospedaliero che doveva essere predisposto da parte del Crpo. Con nota dell'8 gennaio i sindaci dei comuni di tutta la Regione furono informati dell'insediamento del Comitato e con l'occasione furono invitati a fornire suggerimenti riguardanti la programmazione ospedaliera in vista del lavoro del Comitato stesso.

Il Crpo smise di operare alla fine del 1970.

Il fondo archivistico del Crpou si articola nelle serie *Verbali delle assemblee*, *Protocollo della corrispondenza* e *Carteggio amministrativo* per un totale di 12 pezzi, tra buste e registri, cronologicamente compresi tra il 1962 e il 1971.

Si precisa che della seduta del Crpou del 27 marzo 1969 si è conservata la registrazione audio su nastro magnetico; si veda ACRPSEU, *Registrazioni audio di seduto degli organi deliberanti, dei comitato e dei convegni*, b. 402, fasc. 9.

Verbali delle assemblee
1968 - 1970

La serie è costituita da atti degli anni 1968-1970 raccolti in 2 buste. La documentazione, oltre ai verbali assembleari, comprende anche corrispondenza, segnatamente nel fasc. 1 che riguarda la seduta di installazione del Comitato.

Si segnala la presenza di ulteriori deliberazioni per gli anni 1969 e 1970 conservati nella serie Carteggio amministrativo, b. 3, fasc. 3.

[1] Archivio del Comitato regionale per la programmazione ospedaliera dell'Umbria, *Verbali delle assemblee*, b. 1, fasc. 1.

fascc.

b. 1
"CRPO. Verbali riunioni dal 19.12.68 al 19.9.69"
1968 - 1969

1. "Verbali. Riunioni del 19.12.1968" 1968
Il fascicolo contiene corrispondenza con il Ministero della sanità, il verbale della prima seduta del Crpo e i tabulati degli scrutini.

2. Verbali delle sedute 1969
Il fascicolo contiene i verbali delle sedute del Crpo tenutesi nei giorni 18 gennaio, 8 febbraio, 15 febbraio, 21 marzo, 27 marzo, 16 maggio, 6 settembre e 19 settembre.

b. 2
"CRPO. Verbali riunioni dal 1.12.69 al 19.12.70"
1969 - 1970

3. Verbali delle sedute 1969
Il fascicolo contiene i verbali delle sedute del Crpo tenutesi nei giorni 1° dicembre, 9 dicembre e 18 dicembre 1969.

4. Verbali delle sedute 1970
Il fascicolo contiene i verbali delle sedute del Crpo tenutesi nei giorni 3 gennaio, 5 marzo, 17 luglio e 19 dicembre 1970.

Protocollo della corrispondenza
1970 - 1971

La serie è costituita da un solo registro nel quale sono annotati gli estremi della corrispondenza pervenuta e inviata dal Crpo negli anni 1970 e 1971.

reg.

3 Protocollo della corrispondenza 1970, gen. 3 - 1971, giu. 30
Nn. 1-266.

Carteggio amministrativo
1962 - 1971

La serie è costituita da atti cronologicamente compresi tra il 1962 ed il 1971 e raccolti in 9 buste. Tali atti comprendono corrispondenza (in particolare con esponenti di partiti politici, associazioni sindacali, uffici periferici del Ministero della sanità, Crpo di altre regioni, enti mutualistici, rappresentanti e amministratori di enti locali), testi di leggi e relazioni tecniche riguardanti il piano regionale ospedaliero ovvero la programmazione edilizia in ambito assistenziale e la suddivisione del territorio regionale in unità sanitarie locali. Si segnala anche la presenza di documentazione tecnica (progetti, disegni e planimetrie), in particolare nella b. 9.

fascc.

b. 4

"Sanità CRPO. Corrispondenza. Verbali e promemoria. 1967"

1962 - 1971

1. "Relazioni medici provinciali" 1962
   Il fascicolo contiene corrispondenza tra il Crpseu, gli uffici dei medici provinciali ed il Ministero della sanità riguardante la capacità ricettiva degli istituti pubblici di cura in Umbria.

2. "Indagine approfondimento problemi assistenziali (circolare n. 3535 del 7/4/1964)" 1964
   Il fascicolo contiene corrispondenza tra l'Ufficio regionale di coordinamento del Crpseu e i sindaci dei comuni umbri nell'ambito di una politica di programmazione a livello regionale, in ordine alla rilevazione dei dati da appositi questionari.

3. "Appunto preliminare sulla predisposizione di un primo documento di massima sul 'piano ospedaliero' per l'Umbria" 1966-1969
   Il fascicolo contiene atti predisposti dalla Commissione preparatoria per la riunione del Comitato tecnico del 16 marzo 1966. La documentazione riguarda l'elaborazione di un parere del Comitato tecnico sul problema delle attrezzature sanitarie e sul Piano ospedaliero dell'Umbria, corrispondenza tra il Crpo e l'Associazione regionale degli ospedali dell'Umbria, proposte per il piano delle costruzioni ospedaliere in Umbria. Si segnala, inoltre, la presenza di un inserto cartografico predisposto dall'Istituto di Igiene dell'Università di Perugia.

4. "Corrispondenza" 1969-1971
   Il fascicolo contiene corrispondenza, raccolta in sottofascicoli, con i seguenti interlocutori: uffici dei medici provinciali di Perugia e di Terni, enti locali, Crpo di altre regioni, Regione Umbria, Ministero della sanità, parlamentari (Franco Maria Malfatti, Filippo Micheli, Luciano Radi, Giorgio Spitella), Crpe, associazioni sindacali e di categoria.

b. 5

"CRPO. Proposta di piano per le costruzioni ospedaliere. Programma di interventi di edilizia ospedaliera. Capitoli Piano ospedaliero. 1966"

1967 - 1971

5. Piano regionale ospedaliero [1967-1970]
   Il fascicolo contiene le minute del Piano, articolate in 5 capitoli: I Introduzione; II Obiettivi; III Strutture; IV I presidii; V Territorializzazione.

6. "Programma degli interventi di edilizia ospedaliera per gli anni finanziari 1969 e 1970" 1967-1971
   Il fascicolo contiene corrispondenza, mappe, rapporti, proposte ed elaborati dattiloscritti per gli interventi di cui alla legge 20 giugno 1969, n. 383.

b. 6

"Sanità Varie. Corrispondenza Verbali CRPO"

1968 - 1970

7. "Prenotazioni piano ospedaliero" 1968
   Il fascicolo contiene corrispondenza con amministratori di province di varie regioni (Emilia Romagna, Toscana, Abruzzo-Molise, Sardegna), riguardante l'invio, da parte del Crpo dell'Umbria, del Piano ospedaliero per l'Umbria.

8. Corrispondenza 1969
Il fascicolo contiene i seguenti sottofascicoli: “Nulla osta concessi, ai sensi della legge 12.2.1968 n. 132 agli enti ospedalieri”; “Legge 12 febbraio 1968, n. 132 Enti ospedalieri ed asistenza ospedaliera. Circolare sanità n. 247 Classificazione degli ospedali”; “Commissione del CRPO per l’esame delle richieste di Nulla Osta, a norma di quanto previsto dalla legge 12.2.1969, n. 132, da parte delle Amministrazioni ospedaliere della Regione, per l’approvazione di progetti di sistemazione, adeguamento o ampliamento delle strutture ospedaliere (decisione del CRPO del 6.9.1969)”; “Riunione per l’Ospedale regionale lunedì 27.10.1969, ore 17”; “Commissione di studio per l’esame del problema della costruzione di un nuovo ospedale a Foligno”; “Tirocinio obbligatorio per i laureati in medicina presso gli ospedali (in applicazione dell’art. 45 della legge 12.2.1968, n. 132)”; “Comitato nazionale per la programmazione ospedaliera”; “Rapporto preliminare al programma economico nazionale 1971/75 (‘Progetto 80’)”; “CRPO delle Marche”; “Programma 1969-70” (il sottofasc. si riferisce alla programmazione dell’edilizia ospedaliera).

9. Verbali delle riunioni 1969-1970
Il fascicolo contiene i verbali delle sedute della Commissione per l’esame di “nulla osta” da parte delle amministrazioni ospedaliere regionali, costituita in base alla decisione adottata dal Crpo nella riunione del 6 settembre 1969 (sistemazione e ampliamento degli ospedali): del 28 ottobre 1969, 15 dicembre 1969, 26 giugno 1970 e 30 novembre 1970 (esame delle richieste delle amministrazioni ospedaliere regionali).

10. Corrispondenza 1969-1970
Il fascicolo contiene i seguenti sottofascicoli: “Università degli studi. Cliniche universitarie”; “D.M. 13.8.1969. Obiettivi e criteri per la programmazione ospedaliera”; “Osservazioni, proposte e suggerimenti in ordine alla delimitazione delle unità sanitarie locali ed in ordine alla rete ospedaliera regionale dell’Umbria” (contiene anche ritagli di giornale); “Documentazione”; “Programmazione edilizia ospedaliera”.

11. Corrispondenza 1970
Il fascicolo contiene i seguenti sottofascicoli: “Interrogazioni parlamentari”; “Relazione della Commissione interministeriale per lo studio della riforma dell’assistenza psichiatrica”.

b. 7
“Sanità CRPO. Documentazione di base /Dati Circolari Comunicati. 1969”
1968 - 1971

12. Circolari, comunicati e corrispondenza 1968-1970
Il fascicolo contiene corrispondenza con enti mutualistici, circolari riguardanti l’aggiornamento dei dati sui presidi sanitari ed assistenziali esistenti, comunicati stampa riguardanti l’istituzione e l’attività del Crpo, convocazioni ed ordini del giorno sulla discussioni in ordine all’individuazione e alla delimitazione delle unità sanitarie locali (Usl) in vista dell’attuazione del Piano regionale ospedaliero. La programmazione sanitaria comprendeva le seguenti suddivisioni: preventiva, curativa, riabilitativa.

13. Dati e documentazione di base 1968-1971
Il fascicolo contiene atti riguardanti l’ordinamento interno dei servizi ospedalieri, delle cliniche e degli altri istituti di cura; la situazione di reparto degli ospedali e delle case di cura private negli anni 1965-1968; aggiornamento del Piano ospedaliero sulla base dei dati relativi ai singoli comuni e alle Usl; presidi sanitari delle province di Perugia e di Terni sulla base di dati del medico provinciale; classificazione ospedaliera; statistica ospedaliera; dati degli istituti mutualistici.

b. 8
Documenti
1969 - 1970

14. Documenti 1969
Il fascicolo afferisce alle seguenti pratiche: bozza di proposta per la delimitazione delle unità sanitarie locali; tabelle ed indici per il piano regionale ospedaliero dell'Umbria (d. m. 13.8.1969, G.U. n. 272 del 25.10.1969); proposte per gli interventi prioritari per l'edilizia ospedaliera.

15. Documenti 1970
Il fascicolo afferisce alle seguenti pratiche: elenco dei documenti e pareri del Crpo dell'Umbria, ottobre 1970; programmazione sanitaria e formulazione della proposta di Piano regionale ospedaliero per l'Umbria; suddivisione del territorio dell'Umbria in unità sanitarie locali.

b. 9
"Sanità. Ospedali, 1. Da Amelia a Gubbio"
1969 - 1970

16. Proposte per gli interventi prioritari per l'edilizia ospedaliera 1969-1970
Il fascicolo contiene corrispondenza articolata in sottofascicoli relativi ai singoli ospedali umbri: Amelia, Assisi, Cascia, Castiglione del Lago, Città della Pieve, Città di Castello, Foligno, Gualdo Tadino, Gubbio. Si segnala la presenza di planimetrie, progetti tecnici, disegni e tabulati sulle degenze. La documentazione afferisce generalmente ai completamenti e alle sistemazioni dei plessi ospedalieri.

b. 10
"Sanità. Ospedali, 2. Da Marsciano a Perugia"
1969 - 1970

17. Proposte per gli interventi prioritari per l'edilizia ospedaliera 1969-1970
Il fascicolo contiene corrispondenza articolata in sottofascicoli relativi ai singoli ospedali umbri: Marsciano, Montefalco, Narni, Nocera Umbra, Norcia, Orvieto, Panicale, Passignano sul Trasimeno, Perugia.

b. 11
"Sanità. Ospedali, 2. + Ospedali psichiatrici + Ospedali specializzati. Da Spello a Umbertide"
1969 - 1970

18. Proposte per gli interventi prioritari per l'edilizia ospedaliera 1969-1970
Il fascicolo contiene corrispondenza articolata in sottofascicoli relativi ai singoli ospedali umbri: Spello, Spoleto, Terni, Todi (Istituti riuniti di beneficenza - Irb), Trevi (Irb), Umbertide (Irb).

19. "Osp. Psich." 1969-1970
Il fascicolo contiene due sottofascicoli relativi agli ospedali psichiatrici provinciali di Perugia e di Terni. La documentazione riguarda in particolare il personale, i degenti e l'edilizia.

20. "Ospedali specialistici della Regione" 1969-1970
Il fascicolo contiene corrispondenza con i partiti politici, rappresentanze sindacali ed un inserto relativo all'Ospedale sanatoriale "P. Grocco" di Perugia di proprietà dell'Inps.

b. 12
"Sanità. Pubblicazioni CRPO. Dal 1969 al 1970"
1969 - 1970

21. Documenti riguardanti il Piano ospedaliero per l'Umbria 1969
Il fascicolo attiene alla programmazione sanitaria, alla suddivisione del territorio regionale in unità sanitarie locali e alle ipotesi di organizzazione dei servizi nelle Usl e comprende bozze di proposta per la delimitazione delle unità sanitarie locali e per gli interventi prioritari, tabelle prospettiche ed indici.

22. Documenti riguardanti il Piano ospedaliero per l'Umbria 1970
Il fascicolo contiene atti analoghi a quello precedente.

Progetto pilota per la conservazione e vitalizzazione dei centri storici della dorsale appenninica umbra. Particolare scheda di rilevazione n. 30.
4 - Caratteristiche tipologiche dominanti nell'edilizia. R 24, s 7.

L'ARCHIVIO DEL CENTRO REGIONALE UMBRO DI RICERCHE ECONOMICHE E SOCIALI (1972 - 1985)

CON PRECEDENTI DAL 1960

Inventario

a cura di

Chiara Franzoni

Coordinamento scientifico

Anna Angelica Fabiani

INTRODUZIONE

1. *Cenni di storia istituzionale*

Il 31 gennaio 1972 il Consiglio regionale dell'Umbria approvò l'istituzione del Centro regionale umbro per le ricerche economiche e sociali (Crures) - dalla trasformazione, o meglio dalla ristrutturazione funzionale del Centro regionale per il Piano di sviluppo economico per l'Umbria (Crpseu) - e la propria adesione all'Istituto, con deliberazione n. 245 che, vistata dal Governo ai sensi e per gli effetti dell'art. 127 della Costituzione il 4 marzo successivo, divenne legge regionale n. 2 dell'8 marzo dello stesso anno[1]. Il 28 marzo furono perfezionati gli atti formali, ovvero la costituzione del Crures da parte degli enti ed organismi interessati e la sottoscrizione dell'atto costitutivo e del nuovo statuto del Crures, a rogito del notaio perugino Giancarlo Antonioni, repertorio 160563, registrato presso l'Ufficio del Registro di Perugia il 10 aprile 1972, vol. 15645 n. 1688 Atti pubblici[2].

Il 7 luglio 1972 il presidente uscente del Crpseu convocò pertanto la prima assemblea del Crures che faceva seguito alla nota del 28 giugno 1972 n. 7498 con la quale la presidenza del Consiglio regionale trasmetteva all'assemblea del Crures l'elenco dei rappresentanti degli enti ed organismi associati, designati dagli organi dei rispettivi enti, a norma di quanto previsto dall'art. 6 dello statuto; erano presenti Mario Santi già presidente del Crpseu, i rappresentanti della Regione, delle amministrazioni provinciali e delle camere di commercio di Perugia e di Terni, dei comuni di Perugia e di Terni, dell'Esau, della Società Terni, dell'Associazione industriali, dei sindacati e dell'Ente di sviluppo nell'Umbria[3].

Il 7 ottobre 1972, presso la sede del Centro regionale per il piano di sviluppo dell'Umbria, in Perugia, si tenne una seduta incentrata sul completamento delle operazioni di nomina del Cda del Crures (art. 10 dello statuto). Il 18 ottobre successivo fu eletto il presidente del Crures nella persona del dr. Mario Santi e i due vicepresidenti Fabio Fiorelli e Vittorio Cecati, figure previste dall'art. 11 dello statuto; il punto 2 dell'ordine del giorno riguardava la presa d'atto delle consegne da parte del Comitato di presidenza del Crpseu che, secondo quanto stabilito dall'art. 6 dell'atto costitutivo del Crures, amministrò nella fase transitoria iniziale il Crures, dal primo gennaio 1971 fino appunto al 18 ottobre 1972, data del completamento delle operazioni di nomina dei membri del Cda[4].

Il Crures, a differenza di quanto a suo tempo stabilito per il Crpseu, non aveva una durata limitata nel tempo e i soci aderivano su base volontaria, ma era dotato di personalità giuridica[5].

L'Ente Regione aveva costituito il Crures mediante la "ristrutturazione funzionale" del Crpseu, con facoltà degli enti che ne facevano parte di "esaminare le forme più idonee ad

---

[1] Crures Centro regionale umbro di ricerche economiche e sociali, Ufficio stampa documentazione e formazione, *Statuto e atti istitutivi*, Perugia, 1975, p. 9. Il testo della suddetta legge, in particolare, è stato trascritto alle pp. 18-20. Alcuni esemplari dello statuto sono conservati in Archivio del Centro regionale umbro di ricerche economiche e sociali (d'ora in poi ACRURES), *Statuti*, b. 1, fasc. 1.

[2] Crures Centro regionale umbro di ricerche economiche e sociali, *Statuto e atti istitutivi* cit., p. 10. Il testo dell'Atto costitutivo è riportato alle pp. 21-25.

[3] ACRURES, *Verbali dell'Assemblea dei soci e del Consiglio di amministrazione*, reg. 5, verbale della seduta del 7 luglio 1972.

[4] Crures Centro regionale umbro di ricerche economiche e sociali, *Statuto e atti istitutivi* cit., p. 10.

[5] *Ibid*., pp. 14-15.

assicurare il coordinamento dell'attività di ricerca e di studio dell'Istituto con le finalità ed i compiti dell'Ente Regione all'atto della sua istituzione", così come sancito all'art. 20 dello statuto del Crures stesso.

Oltre alla Regione, aderirono e parteciparono altri enti quali le amministrazioni provinciali e camerali delle province di Perugia e di Terni, i comuni di Perugia e di Terni, la "Società Terni", l'Associazione per lo sviluppo economico dell'Umbria, nonché le associazioni industriali e le organizzazioni sindacali; inoltre ciascun soggetto era tenuto a designare ogni due anni i propri rappresentanti nell'assemblea dell'Istituto, secondo proporzioni stabilite nell'art. 6 dello statuto, al fine di assicurare l'autonomia della ricerca economica e sociale svolta dal Crures.

L'Assemblea degli enti e degli organismi associati era costitutita da: cinque rappresentanti dell'Ente Regione, tre rappresentanti per ciascuno degli enti pubblici ad ambito regionale e provinciale eletti dai rispettivi organi ed un rappresentante per ciascuno degli altri enti ed organismi associati. L'Assemblea si riuniva ordinariamente due volte l'anno, su convocazione del presidente, ed era tenuta ad esprimere un consiglio di amministrazione cui competevano i compiti di amministrazione e gestione dell'attività del Crures, nonché la programmazione annuale dei programmi e l'indirizzo dell'attività. Dall'Assemblea venivano quindi eletti i 15 membri del Consiglio di amministrazione, e i membri del Collegio dei revisori dei conti per il controllo periodico della contabilità e per l'esame dei bilanci consuntivi; venivano inoltre eletti il direttore che era responsabile dell'attuazione dei programmi e degli studi dell'Istituto, ed, eventualmente, un Comitato tecnico consultivo che esprimeva il proprio parere sui programmi di ricerca e sull'attività di ricerca dell'Istituto.

Il Consiglio di amministrazione era composto da 15 membri dei quali tre dalla Regione, due dalle camere di commercio di Perugia e di Terni, due dalle amministrazioni provinciali di Perugia e di Terni, tre dai comuni dall'assemblea dei comuni associati e 5 dagli altri enti ed organismi associati; alla scadenza biennale i membri potevano essere rieletti. Compiti del Consiglio di amministrazione erano quelli di eleggere il presidente e i due vicepresidenti, nominare il direttore dell'Istituto e deliberare sulle assunzioni, che avvenivano per concorso, predisporre il regolamento interno e la pianta organica del personale dipendente e i compensi per il personale esterno, la contabilità annuale e i programmi e l'indirizzo di attività del Centro, anche con relazioni, deliberare sulle convenzioni per le ricerche, sugli acquisti e sulle alienazioni, stabilire l'organizzazione interna dei servizi del Centro ed elaborare e proporre le modifiche allo statuto da sottoporre all'assemblea. Il presidente svolgeva il ruolo di rappresentante legale e processuale del Centro, convocava il Cda e l'Assemblea dell'Istituto ed assumeva la responsabilità delle deliberazioni adottate, approvava inoltre i singoli piani di lavoro e le ricerche e gli studi ai fini della loro pubblicazione esterna, costituiva gruppi di ricerca con i collaboratori, i consulenti e gli esperti nominati dal Cda e stipulava le convenzioni deliberate dal Consiglio; in caso d'impedimento era sostituito dai vicepresidenti. Il direttore era tenuto a curare il buon funzionamento dell'Istituto e a partecipare con funzioni di segretario alle riunioni dell'Assemblea e del Cda; al direttore spettavano l'attività amministrativa e l'attività di studio e ricerca dell'Istituto stesso. Il Collegio dei revisori dei conti era costituito da 5 membri scelti fra persone competenti in amministrazione e contabilità, al di fuori dei componenti del Cda; i suddetti membri duravano in carica due anni e partecipavano con funzione consultiva alle riunioni dell'Assemblea e del Cda. Ultimo organo dell'Istituto era il Comitato tecnico consultivo i cui membri, come si è già detto, erano tenuti ad esprimere pareri sui programmi di ricerca e sulle attività di ricerca dell'Istituto.

Nell'articolo 17 dello statuto sono riportate le disposizioni riguardanti il finanziamento dell'Istituto, che avveniva mediante contributi annuali degli associati, mentre l'art. 21 si occupa dello scioglimento e del recesso dall'adesione al Crures che dovevano entrambi essere deliberati dal Cda e approvati dall'Assemblea; nello stesso articolo era previsto che anche un singolo associato potesse recedere, dandone opportuna comunicazione sei mesi prima della chiusura dell'esercizio finanziario in corso.

Scopi del Crures erano precipuamente quelli di assicurare, in massima parte all'Ente Regione ma anche agli altri organismi pubblici operanti nel contesto regionale - principalmente i sindacati e le associazioni di categoria - un flusso continuo di informazioni sulla dinamica economico-sociale, commissionando specifiche ricerche secondo modalità stabilite dal regolamento interno dell'Istituto; ciò, in particolare, al fine di affrontare e di risolvere problemi di mutamento di singoli aspetti della realtà socio-economica regionale - campionamenti, "indagini di campo" e inchieste - e dell'assetto territoriale, ovviamente nei limiti posti dalle politiche nazionali e comunitarie. Il suddetto materiale, elaborato nell'ambito di una programmazione pluriennale o per progetti settoriali o per progetti tecnici di massima, consentì di determinare le scelte operative più opportune nell'ambito delle politiche di sviluppo regionale e di poter verificare l'esito degli interventi compiuti, al fine di realizzare le ricerche economico-sociali per l'attuazione dei progetti di intervento delle diverse amministrazioni protesi ad accelerare il ritmo di crescita dell'Umbria[6]. Nella parte introduttiva del testo statutario è posto l'accento sulla "partecipazione", intesa come necessità e stimolo all'ascolto, all'elaborazione e alla capacità innovativa soprattutto per quanti avevano incarichi politici e organizzativi, in modo tale da garantire la continuità del processo di sviluppo regionale che era stato scandito, nel decennio tra il 1960 e il 1970, dall'elaborazione del Piano regionale di sviluppo economico, dello Schema regionale di sviluppo, del Piano regionale ospedaliero e del Piano di interventi per l'edilizia scolastica[7].

Con l'istituzione della Regione veniva ad essere modificato nello sviluppo economico e sociale il ruolo degli operatori pubblici i quali, nell'esercizio delle proprie funzioni, erano impegnati nella soluzione dei problemi che condizionavano o deformavano lo sviluppo economico del territorio di propria competenza, non solo agendo direttamente o promuovendo e stimolando le iniziative altrui, ma anche conservando sempre la possibilità di controllare gli effetti delle decisioni assunte e di realizzare le opportune iniziative correttive. In tale contesto assumeva un particolare rilievo il modo di operare per progetti - attraverso la costituzione di appositi gruppi di lavoro o facendo accordi con altri istituti - che implicava un insieme di scelte coerenti ad un disegno generale di sviluppo e, nello stesso tempo, un incisivo ed efficiente modo di operare nei singoli punti e nei momenti prescelti. Pertanto il Centro regionale umbro di ricerche economiche e sociali si configurava come lo strumento adatto in quanto esso, "partecipando all'attività politica, pur non esprimendo posizioni politiche proprie e non assumendo la responsabilità diretta delle scelte"[8], forniva agli operatori pubblici le informazioni di cui abbisognavano e garantiva gli approfondimenti conoscitivi che l'operare per progetti comportava.

Il Crures avrebbe provveduto a rendere visibile la propria attività secondo modalità diverse quali le pubblicazioni periodiche, le tavole rotonde, i dibattiti, i seminari di studio, le confe-

---

[6] Crures Centro regionale umbro di ricerche economiche e sociali, *Statuto e atti istitutivi* cit., p. 11.

[7] Crures Centro regionale umbro di ricerche economiche e sociali, *Statuto e atti istitutivi* cit., pp. 7-8.

[8] Il ruolo del Crures non era politico in senso stretto ma l'Istituto aveva un compito di stimolo ed una posizione di confronto e di collaborazione con gli organismi operativi, coerentemente con l'attività della Regione.

renze, i corsi di studi e le borse di studio agli studenti; l'Istituto avrebbe inoltre sperimentato nuovi processi formativi a livello dei quadri dirigenti regionali e degli altri dirigenti pubblici (interpretando le esigenze di innovazione, favorendo gli scambi di esperienze e articolando l'organizzazione e la politica aziendale)[9] e avrebbe interessato ai problemi regionali i tecnici locali e le organizzazioni culturali, *in primis* l'Università, soprattutto al fine di "costruire un patrimonio di intellettuali che partecipino sempre più attivamente alla vita della Regione"[10]. Tali modalità operative, che furono indicate dagli organi di governo regionali e che dovevano essere funzionali alla regolazione del processo di sviluppo economico, comportavano l'individuazione di alcuni obiettivi "globali" ovvero la stabilizzazione della popolazione e la piena occupazione delle forze di lavoro, l'aumento dei redditi, lo sviluppo equilibrato sul territorio regionale e il miglioramento della qualità della vita[11].

Le principali ricerche elaborate dal Crures erano incentrate sui centri storici della fascia appenninica, sull'addestramento e formazione professionale, sui piani delle comunità montane, sulle politiche regionali relative alle imprese industriali, sulla individuazione - in collaborazione con l'Ente di sviluppo - dei piani di zona, sulle fonti di informazione - in collaborazione con il Centro regionale umbro di elaborazione dei dati (Crued) - e sui trasporti nel Comune di Perugia. L'esecuzione di ogni ricerca era preceduta dalla fase di progettazione, in collaborazione con il Comitato tecnico-scientifico, per la valutazione degli obiettivi cardine, dei tempi di esecuzione e dei costi, per la formazione di un gruppo di lavoro costituito da esperti esterni e un responsabile del Crures, infine per la predisposizione di un budget *ad hoc* per il controllo delle spese.

Periodicamente il Crures era tenuto a fornire dati ("elementi") riguardanti la popolazione e l'occupazione, la struttura industriale (dinamica dei settori, dimensioni aziendali, occupazione, investimenti), la struttura agraria (dinamica delle produzioni, delle forme di conduzione, delle dimensioni aziendali, degli investimenti), la struttura cooperativa (quantificazione e settori interessati, capacità produttive), la struttura della distribuzione, la struttura del turismo, informazioni sulla qualità della vita (istruzione, sanità, assistenza). I dati raccolti dovevano in seguito essere posti a confronto con quelli nazionali e di altre regioni ed elaborati a diversi livelli: regionale, comprensoriale, comunale, di settore. Le note informative a margine delle ricerche dovevano risultare articolate per settore (agricoltura, industria ecc.) o per partizioni interne di settore, successivamente rielaborate dal responsabile del settore interessato e dall'esperto del Comitato tecnico-scientifico ed erano approvate dal presidente di detto Comitato, infine diffuse. Tale Comitato si occupava della valutazione collegiale dei progetti di ricerca e dei risultati, del coordinamento e della consulenza forniti durante l'esecuzione della ricerca, nonché del personale interno di volta in volta utilizzato. Per quanto concerne l'attività di formazione, l'Istituto poteva organizzare seminari per piccoli imprenditori in ordine alla contabilità industriale, all'organizzazione del lavoro, alla politica degli acquisti e delle vendite, alla pubblicità, al leasing, al factoring e alle garanzie per il credito; ampio spazio era dedicato inoltre alle iniziative culturali intese quali momenti per il confronto con soggetti istituzionali o privati e per illustrare

[9] ACRPSEU, *Progetti, programmi e relazioni sull'attività di ricerca*, b. 220, fasc. 47: "Pro-memoria. Una proposta nella prospettiva di attività del Centro regionale con la sua trasformazione in istituto regionale di ricerca C.R.U.R.E.S.", a cura del presidente dell'Istituto dr. Mario Santi, dattiloscritto privo di datazione.

[10] *Ibidem*.

[11] *Ibidem*.

i risultati dell'attività di ricerca svolta nell'ambito di convegni, tavole rotonde e incontri diretti con i soggetti operativi.

L'attività di ricerca del Crures proseguì regolarmente per alcuni anni fin quando, il 3 aprile 1982, nel "Documento del Consiglio di amministrazione del C.R.U.R.E.S. sulle linee del programma triennale di attività e proposte di adeguamento strutturale dell'istituto", emersero per la prima volta alcune considerazioni riguardanti l'esigenza di trasformazione dell'Istituto stesso[12]. Nel documento è scritto che già a partire dal 1976, pertanto dopo appena quattro anni dalla costituzione del Crures, si profilarono "i limiti della situazione della ricerca economico-sociale nella Regione e venivano ravvisate, nello stesso tempo, le linee di evoluzione verso un vero e proprio sistema informativo regionale, che consentisse di mettere a punto, in modo continuativo e con scadenze prefissate, l'informazione di base necessaria ai soggetti operanti nella realtà regionale"[13].

A partire dal 1982 la discussione sul destino dell'Istituto fu una costante all'ordine del giorno delle sedute assembleari, ma alla proposta di scioglimento si giunse il 19 dicembre 1984. Con legge regionale del 13 agosto 1984 n. 35 veniva istituito l'Istituto regionale di ricerche economiche e sociali (Irres) e tale norma disponeva, all'art. 20, primo comma, che il Cda del Crures dovesse rimanere in carica per gli adempimenti relativi all'approvazione del bilancio consuntivo 1984 e dell'inventario dei beni da trasmettere alla Regione e che la propria attività sarebbe cessata con la nomina, per decreto del presidente della Giunta regionale, di presidente, Cda e Collegio dei revisori dei conti del nuovo Istituto[14].

Nella seduta del 18 gennaio 1985 furono deliberati alcuni importanti provvedimenti quali la cessazione delle indennità mensili al presidente e ai vicepresidenti, l'invio della documentazione alla Regione (in particolare quella riguardante il personale e i ricorsi al Tribunale amministrativo regionale), la disdetta dei contratti e delle obbligazioni ed il mantenimento dei contratti e delle obbligazioni che rimanevano in essere, infine lo "stato di predisposizione" dell'inventario secondo il deliberato dell'Assemblea del 19 dicembre 1984[15].

Il 9 maggio 1985 si tenne l'ultima seduta del Crures. Degli otto punti in discussione, il numero 2 riguardava l'invio, in Regione, delle deliberazioni adottate dal Cda del Crures in seguito alle procedure convenute nell'incontro del 16 ottobre 1984; con il punto n. 5 si approvava l'inventario a norma degli artt. 22 e 23 dello statuto, modificato con deliberazione dell'Assemblea del 19 dicembre 1984; con il n. 6 veniva rivolto un cordiale ringraziamento al direttore ed al personale, ai membri del Cda e del Collegio dei revisori dei conti, ai componenti dell'Assemblea ed agli enti associati a tutto il 1984. Con il n. 7 l'Assemblea dava mandato al presidente e al direttore di provvedere a tutti gli atti necessari per chiudere tutte le eventuali pendenze conseguenti alle decisioni adottate nella seduta, mentre all'ultimo punto, il n. 8, si augurava buon lavoro all'Irres ed al suo presidente[16].

---

[12] ACRURES, *Atti dell'Assemblea dei soci e del Consiglio di amministrazione*, b. 34, fasc. 27.

[13] *Ibidem.*

[14] ACRURES, *Verbali dell'Assemblea dei soci e del Consiglio di amministrazione*, reg. 19, 18 gennaio 1985. I casi e le procedure per lo scioglimento del Crures erano stabiliti agli articoli 21 e 22 dello statuto dell'Ente stesso: Crures Centro regionale umbro di ricerche economiche e sociali, *Statuto e atti istitutivi* cit., p. 15. Ulteriore documentazione riguardante questa fase del Crures è conservata in ACRURES, *Statuti*, b. 4, fasc. 6.

[15] ACRURES, *Verbali dell'Assemblea dei soci e del Consiglio di amministrazione*, reg. 19, 18 gennaio 1985.

[16] ACRURES, *Verbali dell'Assemblea dei soci e del Consiglio di amministrazione*, reg. 19, 9 maggio 1985.

2. *L'archivio*

L'archivio del Crures è conservato presso l'archivio unico di deposito della Regione Umbria, a Solomeo, ed è costituito da 576 pezzi archivistici, dei quali 20 sono registri e 556 le buste, cronologicamente compresi tra il 1972 e il 1984. Con riferimento alla cronologia delle singole serie, tuttavia, si rilevano numerose eccezioni, sia come precedenti, sia come susseguenti rispetto agli estremi cronologici indicati, le quali di volta in volta sono state segnalate in inventario[17]. Tale peculiarità è dovuta al modo di operare del Crures che, essendo stato istituito formalmente nel 1972, ereditò le competenze del Centro regionale per il piano di sviluppo economico dell'Umbria (Crpseu) e ne proseguì l'attività di ricerca, attingendo alla documentazione prodotta dal suddetto istituto che fu ripresa, completata, rielaborata e integrata con ulteriore materiale. In relazione a quanto appena affermato, si palesa la necessità, per chiunque voglia effettuare una ricerca d'archivio, di considerare entrambi i fondi, tanto quello del Crpseu quanto quello del Crures.

Il complesso documentario considerato, come già anticipato nell'introduzione archivistica generale del fondo Crpseu, è stato oggetto di un unico intervento di riordinamento, eseguito tra il febbraio e l'ottobre 2011 dagli archivisti liberi professionisti Vittorio Angeletti e Chiara Franzoni su incarico della Soprintendenza archivistica per l'Umbria e reso possibile grazie al finanziamento concesso dall'Agenzia Umbria Ricerche (Aur), organismo che ha ereditato le competenze del Crpseu, del Centro regionale umbro di ricerche economiche e sociali (Crures) ed in ultima istanza dell'Istituto regionale di ricerche economiche e sociali (Irres).

I lavori di riordinamento sono stati preceduti dallo studio accurato di fonti a stampa tra cui il volume, edito nel 2007 a cura dell'Agenzia Umbria Ricerche, dal titolo *Cinquant'anni di ricerche per la programmazione economica, sociale e territoriale dell'Umbria. Repertorio delle ricerche e indici dei periodici*, che costituisce il primo numero della collana "AUR&S Agenzia Umbria Ricerche. Quaderni". Tale volume, che è risultato di fondamentale importanza per la ricchezza di informazioni riguardanti la genesi, il contesto storico di riferimento, la natura, il funzionamento, l'evoluzione e - naturalmente - l'attività svolta dal Crures, è stato tenuto nella massima considerazione anche al fine di individuare i criteri più idonei per il riordinamento e per l'impostazione generale del lavoro, con particolare riguardo all'organizzazione dei fondi e delle serie archivistiche. Il *Repertorio* di cui sopra, grazie alle informazioni emerse durante il lavoro di riordinamento della documentazione archivistica, e specialmente degli elaborati presenti nella serie denominata "Pubblicazioni e documenti", può beneficiare di utili e ampi approfondimenti.

Nella fase iniziale dei lavori di riordinamento la documentazione è stata rinvenuta condizionata all'interno di 265 scatoloni. Contestualmente all'apertura degli stessi, si è provveduto ad un primo riordinamento del materiale archivistico che, già ad un primo esame, si presentava non ordinato. Si è deciso di operare separando fisicamente la documentazione del Crures da quella degli altri enti produttori e cioè il Crpseu, il Crpeu e il Crpo e ricostituendo le serie archivistiche. Il riordinamento delle serie afferenti ai settori di ricerca è stato agevolato dal *Repertorio delle ricerche* cui si è fatto cenno in precedenza, frequentemente consultato, così come altri repertori via via rinvenuti, e, in non pochi casi, si è tenuto conto delle indicazioni apposte all'esterno dei faldoni originali, anche se le stesse, tuttavia, non sempre si sono rivela-

[17] Si precisa che alcune delle notizie incluse nella presente introduzione sono già state esposte nella introduzione all'archivio del Centro regionale per il Piano di sviluppo economico dell'Umbria.

te corrispondenti al reale contenuto dei fascicoli. In ultima battuta si è proceduto ad una ricognizione delle buste del tutto prive di indicazioni e del materiale rinvenuto sciolto - costituito da fascicoli talvolta privi di intestazione e, non di rado, da carte fuoriuscite dai fascicoli stessi; detto materiale è stato attentamente vagliato e poi inserito nelle serie già costituite. Alcune serie archivistiche presentavano un maggior grado di complessità e di articolazione interna; si fa riferimento, in modo particolare, ai nuclei documentari relativi al Piano regionale di sviluppo economico che, come già anticipato nel profilo storico-istituzionale, costituisce la *summa* dell'attività svolta dal Crures[18].

Per converso, in alcune buste sono state rinvenute pratiche riferibili ad oggetti diversi rispetto a quelli indicati nell'intestazione originaria. Mentre episodicamente il materiale afferente alle varie indagini realizzate nel corso di un anno solare veniva raccolto all'interno di una busta, assai più frequentemente la documentazione fu organizzata per tipologia di ricerca settoriale (sull'artigianato, sull'agricoltura e così via). Un esame più approfondito della documentazione, eseguito contestualmente alla descrizione archivistica del materiale, nella fase di schedatura, ha evidenziato infatti che l'organizzazione delle pratiche non ha mai seguito criteri ben definiti, né risulta possibile sostenere che vi sia stato un ordine originario degli atti: peculiarmente per il carteggio amministrativo che, lungo i dodici anni di attività del Crures, fu solo protocollato, senza che nessun piano di classificazione fosse stato mai adottato dall'Istituto.

Per quanto riguarda i criteri adottati nella descrizione archivistica, data la specificità dell'Ente produttore, si è optato di segnalare dettagliatamente gli atti conservati nei fascicoli, fornendo indicazioni sulle tipologie documentarie, con riferimento non solo alla corrispondenza e ai dattiloscritti, questi ultimi - assieme ai ciclostilati - rinvenuti in quantità rilevante, ma anche alle rappresentazioni cartografiche, ai questionari di rilevazione dei dati, alle elaborazioni statistiche, agli allegati a stampa e al materiale via via acquisito dal Crures nel corso della propria attività.

Si precisa inoltre che l'inventariazione è stata effettuata utilizzando il software di descrizione archivistica denominato Sesamo, versione 4.1; del lavoro esiste, altresì, una versione in Word, finalizzata alla pubblicazione.

Con riferimento alla disposizione delle serie archivistiche in inventario si precisa quanto segue.

I complessi documentari concernenti argomenti di carattere istituzionale sono rappresentati dalle serie *Statuti* e dalle due serie *Verbali dell'Assemblea dei soci e del Consiglio di amministrazione* e *Atti dell'Assemblea dei soci e del Consiglio di amministrazione*. Di seguito è stata posta la documentazione ascrivibile agli organi interni al Crures, costituita dagli *Atti del Collegio dei revisori dei conti*, *Atti del Comitato tecnico consultivo* e *Gruppi di lavoro*. Dopo i *Protocolli della corrispondenza*, il *Carteggio amministrativo* e gli *Indirizzari*, sono state collocate le serie afferenti all'attività generale ossia tecnico-scientifica svolta dall'Istituto; in particolare si è optato di anteporre la documentazione a carattere generale - costituita dalle serie *Raccolte di leggi, di statuti e di altri atti normativi*, *Convegni, conferenze, seminari*

[18] V. S. Foresi, *Nota metodologica sui criteri adottati nella redazione del Repertorio delle Ricerche*, in *Cinquant'anni di ricerche per la programmazione economica, sociale e territoriale dell'Umbria. Repertorio delle ricerche e indici dei periodici*, in "AUR&S Agenzia Umbria Ricerche. Quaderni", 1 (2007), pp. 285-301, segnatamente alle pp. 292-296 nelle quali l'autore evidenzia le difficoltà incontrate nella individuazione delle voci e dei soggetti delle ricerche svolte dal Crpseu prima e dal Crures poi.

e incontri, "*Pubblicazioni e documenti*", *Progetti, programmi e relazioni sull'attività di ricerca*, *Documentazione di base per ricerche* e *Piano regionale di sviluppo economico* - a quella pertinente alle ricerche di tipo settoriale: *Agricoltura*, *Assetto urbanistico-territoriale*, *Finanza locale*, *Progetto pilota per la conservazione e vitalizzazione dei centri storici della dorsale appenninica umbra*, *Istruzione ed edilizia scolastica*, *Demografia*, *Trasporti, turismo e cultura*, *Comunità montane*, *Formazione professionale e occupazione*, *Inquinamenti*, *Ricerca sullo stato degli impianti di pubblica illuminazione in Umbria*, *Industria*, *Indagine sull'ascolto radiotelevisivo in Umbria*, *Ricerche di area socio-economica, Sanità ed assistenza*, *Sistema informativo di base*, *Verifica dell'ordinamento regionale*, *Piano di rinascita della Valnerina*, *Indagini commissionate dal Comune di Perugia*, *Indagine conoscitiva sul sistema sportivo da attuare nei comprensori della Regione*, *Ipotesi di ricerca sul settore terziario*, *Artigianato*.

Seguono le pratiche relative al *Personale* e alla *Gestione dei beni mobili ed immobili dell'Istituto*, la documentazione contabile - costituita dai *Bilanci preventivi e consuntivi*, *Allegati ai bilanci consuntivi* e *Spese per le ricerche svolte* - infine gli *Atti delle commissioni consiliari regionali permanenti*.

Allo scopo di agevolare la consultazione dell'inventario, si fornisce qui di seguito il prospetto delle serie, indicando per ciascuna di esse la numerazione progressiva dei pezzi archivistici, gli estremi cronologici e la consistenza.

Serie/*sottoserie*	Numerazione progressiva	Estremi cronologici	Consistenza registri	buste
Statuti	1-4	1967-1985		4
Verbali dell'Assemblea dei soci e del Consiglio di amministrazione	5-19	1972-1985	15	
Atti dell'Assemblea dei soci e del Consiglio di amministrazione	20-35	1972-1985		16
Atti del Collegio dei revisori dei conti	36-37	1961-1984	1	1
Atti del Comitato tecnico consultivo	38-39	1964-1976		2
Gruppi di lavoro	40-45	1973-1985		6
Protocolli della corrispondenza	46-49	1975-1985	4	
Carteggio amministrativo	50-95	1960-1985		46
Indirizzari	96-98	1970-1980		3
Attività generale dell'Istituto				
Raccolte di leggi, di statuti e di altri atti normativi	99	1967-1975		1
Convegni, conferenze, seminari, incontri	100-116	1972-1985		17
"Pubblicazioni e documenti"	117-211	1972-1984		95
Progetti, programmi e relazioni sull'attività di ricerca	212-236	1966-1984		25
Documentazione di base per ricerche	237-238	1964-1975		2
Piano regionale di sviluppo economico	239-252	1972-1984		14
Settori di ricerca				
Agricoltura	253-268	1964-1980		16
Assetto urbanistico-territoriale	269-274	1965-1984		6

Serie/*sottoserie*	Numerazione progressiva	Estremi cronologici	Consistenza registri	Consistenza buste
Finanza locale	275-277	1966-1981		3
Progetto pilota per la conservazione e vitalizzazione dei centri storici della dorsale appenninica umbra	278-295	1966-1982		18
Istruzione ed edilizia scolastica	296-298	1967-1983		3
Demografia	299-303	1970-1980		5
Trasporti, turismo e cultura	304-309	1970-1984		6
Comunità montane	310-316	1971-1985		7
Formazione professionale e occupazione	319-320	1971-1985		4
Inquinamenti	321-322	1972-1973		2
Ricerca sullo stato degli impianti di pubblica illuminazione in Umbria	323	1973-1976		1
Industria	324-333	1973-1982		10
Indagine sull'ascolto radiotelevisivo in Umbria	334-350	1973-1984		17
Ricerche di area socio-economica	351-354	1973-1984		4
Sanità ed assistenza	355-358	1973-1984		4
Sistema informativo di base	359-362	1976-1984		4
Verifica dell'ordinamento regionale	363-367	1976-1984		5
Piano di rinascita della Valnerina	368-371	1976-1985		4
Indagini commissionate dal Comune di Perugia	372-377	1977-1985		6
Indagine conoscitiva sul sistema sportivo da attuare nei comprensori della Regione	378	1980-1983		1
Ipotesi di ricerca sul settore terziario	379	1981-1983		1
Artigianato	380-384	1981-1984		5
Personale	385-404	1964-1985		20
Gestione beni mobili e immobili dell'Istituto	405-406	1960-1985		2
Atti contabili				
Bilanci preventivi e consuntivi	407-437	1972-1984		31
Allegati ai bilanci consuntivi	438-569	1973-1985		132
Spese per le ricerche svolte	570-574	1974-1980		5
Atti delle commissioni consiliari regionali permanenti	575-576	1971-1975		2

INVENTARIO

Statuti
1967 - 1985

La serie è costituita da atti, raccolti in 4 buste, cronologicamente compresi tra il 1967 e il 1985.

Tali atti comprendono corrispondenza, estratti delle deliberazioni degli organi della Regione, bozze e norme della Regione Umbria fra le quali il testo della legge regionale 8 marzo 1972 n. 2 relativa allo statuto del Crures, atti contabili come i bilanci preventivi e consuntivi del Crures, comunicati stampa. Inoltre sono presenti l'atto costitutivo dell'Istituto, copie dello statuto e delle successive modifiche che nel corso degli anni l'assemblea del Crures ritenne necessario apportare, su proposta del Consiglio di amministrazione e con l'approvazione dell'assemblea dell'Istituto, negli anni Settanta, in particolare ai fini di una maggiore funzionalità e snellezza di elezione nel Consiglio di amministrazione e di funzionamento degli organi elettivi dell'istituto, nonché per ovviare all'esigenza di precisare ed adeguare alcuni articoli riferiti all'evoluzione della legislazione regionale e dell'attività di ricerca.

fascc.

b. 1
"Statuto"
1967 - 1975

1. "Statuto" 1967-1975
   Il fascicolo contiene: Centro regionale per il piano di sviluppo economico dell'Umbria, Istituto regionale di ricerca a carattere pubblicistico, *Statuto e atti istitutivi*, Perugia, Servizio stampa e documentazione, 1967; processo verbale della seduta del Consiglio regionale dell'Umbria del 15 ottobre 1970, Terza sessione straordinaria, Terza seduta, dattiloscritto di cc. 107; Regione dell'Umbria, *Statuto,* Perugia, 1971; *Statuto. Approvato dall'Ente Regione dell'Umbria con legge regionale n. 2 dell'8.3.1973* (Bollettino Ufficiale n. 7 del 10.3.1972); atto notarile di sottoscrizione dell'atto costitutivo e dello statuto da parte degli enti ed organismi associati, a rogito del notaio Giancarlo Antonioni di Perugia, in data 28 marzo 1972, atto costitutivo, atto n. 12413, repertorio n. 160563, registrato a Perugia il 10 aprile 1972, vol. 156 Mod. 1688; atti pubblici, dattiloscritto di cc. 7; Crures Centro regionale umbro di ricerche economiche e sociali, *Statuto e atti istitutivi*, Perugia, Ufficio stampa documentazione e formazione, 1972 (Documenti studi ricerche/3), 7 esemplari; corrispondenza, atti normativi, bozze, estratti dei verbali delle sedute del Consiglio regionale e del Consiglio provinciale di Perugia, comunicati stampa.

2. "Modifiche allo statuto" 1971-1974
   Il fascicolo contiene "Modifiche allo statuto. Approvate dal Consiglio di amministrazione nella riunione del 28.12.1973 come proposte all'Assemblea degli associati in base all'art. 11 dello Statuto", dattiloscritto di cc. 4, 13 esemplari; "Articoli 8 e 19 dello Statuto. Nuovo testo degli articoli approvato dall'Assemblea degli associati nella riunione del 3.12.1974 a norma dell'art. 11 dello Statuto", dattiloscritto di cc. 2, 38 esemplari; estratti dei verbali del Consiglio regionale.
   Si precisa che l'articolo 8 concerne le modalità di votazione dell'Assemblea, mentre l'art. 19 riguarda i contributi degli enti associati.

b. 2
"Statuto CRURES. Atti Regione. Passaggio «Centro-CRURES»"
1970 - 1973

3. Orientamento e proposte per la costituzione di un istituto regionale di ricerca 1970-1972
Il fascicolo contiene atti riguardanti le proposte relative ad una possibile ristrutturazione del Crpseu quale Istituto regionale di ricerca, elaborate in vista della formulazione del nuovo statuto. Tali atti comprendono corrispondenza, copie ed estratti di deliberazioni adottate dal Consiglio regionale ai fini dell'istituzione del Crures, atti contabili (bilanci preventivi e consuntivi del Crures) e ordini di servizio interni.

4. Statuto e atto costitutivo 1970-1973
Il fascicolo contiene: "Centro regionale informazioni. Bollettino d'informazione del Centro regionale per il piano di sviluppo economico dell'Umbria", a. VII, n. 1-3 (ottobre 1970); a. VIII, n. s., nn. 1-4 (1971), 2 esemplari; il testo della legge regionale 8 marzo 1972 n. 2 relativa allo statuto del Crures, copie dell'atto costitutivo del Crures del 28 marzo 1972 rogato dal notaio Giancarlo Antonioni; articolo sull'argomento in oggetto apparsa nel quotidiano «La Nazione», 31 marzo 1972.

b. 3
Modifiche allo statuto
1972 - 1978

5. "Modifiche allo statuto" 1972-1978
Il fascicolo contiene: "Proposte di modifiche allo Statuto. Predisposte dal Consiglio di Amministrazione a norma dell'art. 11 dello Statuto", dattiloscritto di cc. 2; "Modifiche allo statuto. Approvate dal Consiglio di amministrazione nelle riunioni del 15.12.1972, del 10.3.1973 e del 4.5.1973 come proposte dalla Assemblea degli associati in base all'art. 11 dello Statuto", dattiloscritto di cc. 5, 15 esemplari; "Articoli 10, 15 e 22 dello Statuto. Nuovo testo degli articoli approvato dall'Assemblea degli associati nella riunione del 17.5.1973 a norma dell'art. 11 dello Statuto", dattiloscritto di cc. 3, 17 esemplari; "Modifica degli articoli 15 e 22 dello Statuto. Approvate dal consiglio di amministrazione delle riunioni del 15.12.1972 e del 10.3.1973, come proposte dell'assemblea degli associati, in base all'art. 11 dello Statuto", dattiloscritto di cc. 3, 47 esemplari; corrispondenza e appunti. Nel fascicolo è stata rinvenuta inoltre una copia dello Statuto del 1972 e una del 1975 (per la relativa descrizione si veda la b. 1, fasc. 1).

b. 4
"CRURES Statuto 1983-1984-1985"
1978 - 1985

6. "Modifiche allo statuto" 1978-1985
Il fascicolo contiene: "Statuto del CRURES. Ottobre 1978", dattiloscritto di cc. 12, 2 esemplari; "CRURES. Statuto. Gennaio 1983", dattiloscritto di cc. 14, 24 esemplari; "Statuto. Dicembre 1984", dattiloscritto di cc. 13; deliberazioni del Consiglio di amministrazione del Crures sulle modifiche allo Statuto, 1979-1981.

Verbali dell'Assemblea dei soci e del Consiglio di amministrazione
1972 - 1985

La serie è composta da 15 registri il cui arco cronologico è compreso tra il 1972 ed il 1985.
I registri contengono i verbali delle sedute dell'Assemblea dei soci e del Consiglio di amministrazione; ciascun registro è inoltre corredato da un indice cronologico e da un indice analitico in base all'oggetto trattato. Il registro contrassegnato dal n. 8 contiene un unico verbale della riunione del Consiglio di amministrazione.

regg.

5	"CRURES. Verbali. 1972" Registro di pp. 98 più allegati.	1972, lug. 7 - 1972, dic. 15
6	"CRURES. Verbali. 1973" Registro di pp. 213 più allegati.	1973, feb. 3 - 1973, dic. 28
7	"CRURES. Verbali. 1974" Registro di pp. 139 più allegati.	1974, mar. 1 - 1974, dic. 3
8	"CRURES. Verbali. 1975" Registro di pp. 37 più allegati.	1975, feb. 8
9	"CRURES. Verbali. 1976" Registro di pp. 391 più allegati.	1976, gen. 17 - 1976, dic. 30
10	"CRURES. Verbali. 1977" Registro di pp. 178 più allegati.	1977, mar. 4 - 1977, dic. 9
11	"CRURES. Verbali. 1978" Registro di pp. 479 più allegati.	1978, gen. 5 - 1978, dic. 5
12	"CRURES. Verbali. 1979" Registro di pp. 601 più allegati.	1979, gen. 2 - 1979, dic. 21
13	"CRURES. Verbali. 1980" Registro di pp. 530 più allegati.	1980, feb. 22 - 1980, nov. 21
14	"CRURES. Verbali. 1981" Registro di pp. 468.	1981, mar. 13 - 1981, dic. 17
15	"CRURES. Verbali allegati. 1981" Registro di pp. 469-899.	1981, mar. 13 - 1981, dic. 17
16	"CRURES. Verbali. 1982" Registro di pp. 605 più allegati.	1982, gen. 8 - 1982, dic. 23
17	"CRURES. Verbali. 1983" Registro di pp. 591 più allegati.	1983, gen. 14 - 1983, dic. 16
18	"CRURES. Verbali. 1984" Registro di pp. 402 più allegati.	1984, gen. 27 - 1984, dic. 19
19	"CRURES. Verbali. 1985" Registro di pp. 210 più allegati.	1985, gen. 18 - 1985, mag. 9

Atti dell'Assemblea dei soci e del Consiglio di amministrazione
1972 - 1985

La serie è composta da atti condizionati in 16 buste il cui arco cronologico è compreso tra il 1972 ed il 1985.

Le prime 2 buste afferiscono alla nomina e composizione rispettivamente dell'Assemblea degli associati e del Consiglio.

Le buste contrassegnate dalla numerazione 22-35 riguardano le riunioni dell'Assemblea e del Consiglio di amministrazione e sono costituite da convocazioni, ordini del giorno, copie delle deliberazioni con i resoconti delle riunioni. Là dove sono stati trovati ulteriori allegati, come i bilanci preventivi e consuntivi, di volta in volta si è provveduto a segnalarli.

Per gli anni dal 1972 al 1977 gli atti dell'assemblea e quelli del Consiglio sono stati trovati condizionati separatamente in base all'anno, mentre dal 1978 la suddetta documentazione è stata archiviata insieme in base alla cronologia delle sedute. Le riunioni si svolgevano in maniera abbastanza regolare; fa eccezione solo il 1975, anno durante il quale si radunò una sola volta il Consiglio di amministrazione ma non l'Assemblea; allo stesso modo si segnala che nel 1985 vi furono solo due riunioni del Consiglio di amministrazione, una il 18 gennaio e l'altra il 9 maggio e nessuna dell'Assemblea, fatto, questo, che naturalmente trova conferma anche nel registro dei verbali dello stesso anno.

Nelle buste 34 e 35 si conservano gli atti, prodotti dal Consiglio di amministrazione e dall'Assemblea dell'Istituto, relativi alla trasformazione del Crures in Irres. Oltre a copie delle deliberazioni vi sono atti normativi degli organi di governo regionali (Consiglio e Giunta), corrispondenza, rassegna stampa, interpellanze, appunti, documenti prodotti da altri istituti di ricerca regionali o da soggetti, come le associazioni sindacali, a vario titolo interessati alla trasformazione del Crures.

fascc.

b. 20
"Assemblea CRURES. Convocazioni ed O.d.G. Riunioni. 1972-1973-1974-1975-1976-1977"
1972 - 1977

1. Atti dell'Assemblea 1972
2. Atti dell'Assemblea 1973
3. Atti dell'Assemblea 1974
4. Atti dell'Assemblea 1976
5. Atti dell'Assemblea 1977
   Il fascicolo contiene anche dattiloscritti relativi allo stato di attuazione del «Programma regionale di sviluppo 1976/80»", al sistema informativo di base, al programma di studi e ricerche dell'Istituto per l'anno 1977 e l'allegato a stampa "Centro regionale informazioni. Bollettino d'informazione del Centro Regionale per il piano di sviluppo economico dell'Umbria", a. XII, n.s., n. 2 (secondo semestre 1977).

b. 21
"Consiglio di amministrazione. Convocazioni. O.d.G. Riunioni.
1972-1973-1974-1975-1976-1977"
1972 - 1977

6. Atti del Consiglio di amministrazione 1972
7. Atti del Consiglio di amministrazione 1973
8. Atti del Consiglio di amministrazione 1974
9. Atti del Consiglio di amministrazione 1975
10. Atti del Consiglio di amministrazione 1976
11. Atti del Consiglio di amministrazione 1977

b. 22
Consiglio di amministrazione
1973 - 1985

12. "Composizione del Consiglio di amministrazione" 1973-1983
Il fascicolo contiene copie di deliberazioni del Consiglio di amministrazione, corrispondenza, elenchi dei membri eletti e deleghe per le votazioni.
13. "Elezione presidente e vicepresidente" 1978-1981
Il fascicolo contiene solo copie di deliberazioni.
14. "Comunicazioni del presidente" 1978-1985
Il fascicolo contiene solo copie di deliberazioni sull'argomento in oggetto.
15. "Norme per la pubblicità delle deliberazioni adottate dagli organi elettivi dell'istituto e delle comunicazioni" 1980-1983
Il fascicolo contiene corrispondenza e copie di deliberazioni con allegate le norme di cui nel titolo che comprendono sei articoli. In base all'art. 1 dello statuto le deliberazioni del Consiglio di amministrazione e dell'Assemblea venivano pubblicate per sette giorni all'albo dell'Istituto mentre, secondo quanto previsto dall'art. 3, la copia delle deliberazioni avveniva "su istanza in carta legale indirizzata alla Presidenza dell'Istituto".

b. 23
"Assemblea associati. Elezione e composizione"
1974 - 1983

16. Elezione e composizione dell'Assemblea 1974-1983
Il fascicolo contiene copie di deliberazioni del Consiglio di amministrazione, atti normativi regionali, corrispondenza con gli enti ed organismi associati finalizzata soprattutto a sollecitare la designazione dei propri rappresentanti, elenchi dei membri eletti e documenti relativi al rinnovo delle cariche.

b. 24
"C.A. e Assemblea. Convocazioni. O.d.G. 1978"
1978

17. Atti dell'Assemblea e del Consiglio di amministrazione 1978
L'estratto del verbale della riunione dell'Assemblea degli associati tenutasi il 19 ottobre contiene anche le deleghe dei membri impossibilitati a partecipare alla riunione e le schede delle votazioni per l'elezione del Consiglio di amministrazione e del Collegio dei revisori dei conti avvenute durante la stessa sedute.

b. 25
"C.A. e Assemblea. Convocazioni. O.d.G. 1979/1"
1979

18. Atti dell'Assemblea e del Consiglio di amministrazione 1979, gen. - apr.
Il fascicolo contiene anche il bilancio consuntivo del Crures per l'esercizio finanziario 1978.

b. 26
"C.A. e Assemblea. Convocazioni. O.d.G. 1979/2"
1979

19. Atti dell'Assemblea e del Consiglio di amministrazione 1979, giu. - dic.
Il fascicolo contiene anche il bilancio preventivo del Crures per l'esercizio finanziario 1980.

b. 27
"Convocazioni C.A. e Assemblea.1980"
1980

20. Atti dell'Assemblea e del Consiglio di amministrazione 1980
Il fascicolo contiene anche una copia del Regolamento interno per il personale, anno 1980.

b. 28
"Assemblea e Consiglio di amministrazione. Copie convocazioni, O.d.G., Copie delibere. 1981"
1981

21. Atti dell'Assemblea e del Consiglio di amministrazione 1981
Il fascicolo contiene anche il bilancio consuntivo dell'esercizio finanziario 1980.

b. 29
"1982"
1982

22. Atti dell'Assemblea e del Consiglio di amministrazione 1982
Il fascicolo contiene anche il bilancio consuntivo per l'esercizio finanziario 1981.

b. 30
"Verbali C.A. e Assemblea. 1983"
1983

23. Atti dell'Assemblea e del Consiglio di amministrazione 1983
Il fascicolo contiene anche il bilancio consuntivo per l'esercizio finanziario 1982.

b. 31
"Verbali C.A. e Assemblea. 1984 / 1"
1984

24. Atti dell'Assemblea e del Consiglio di amministrazione dal 27 gennaio all'1 giugno 1984 1984
Il fascicolo contiene anche il bilancio consuntivo per l'esercizio finanziario 1983.

b. 32
"Verbali C.A. e Assemblea.1984 / 2"
1984

25. Atti dell'Assemblea e del Consiglio di amministrazione dal 16 giugno al 19 dicembre 1984 1984

b. 33
Atti del Consiglio di amministrazione
1985

26. Atti del Consiglio di amministrazione 1985
Il fascicolo contiene solo copie delle deliberazioni prodotte durante le sedute del 1985 e copia del bilancio consuntivo dell'esercizio finanziario 1984.

b. 34
"IRRES-CRURES (1). 1981-1984"
1981 - 1984

27. Atti dell'Assemblea e del Consiglio di amministrazione sulla trasformazione da Crures a Irres 1981-1984
Il fascicolo contiene, oltre alla corrispondenza, la pianta organica dell'Istituto e osservazioni pervenute da parte di soggetti come l'Ispettorato regionale del lavoro, la Federazione regionale degli industriali dell'Umbria e documenti riguardanti il personale del Crures in ordine alla trasformazione dell'Istituto.
Si segnala la presenza di un atto, piuttosto significativo per comprendere l'esigenza di trasformazione dell'Istituto, ovvero il "Documento del consiglio di amministrazione del C.R.U.R.E.S. sulle linee del programma triennale di attività e proposte di adeguamento strutturale dell'istituto", 3 aprile 1982, dattiloscritto di cc. 14, 4 esemplari, nel quale sono esposti i motivi della decisione di cui sopra.

b. 35
"IRRES-CRURES (2). 1981-1985"
1981 - 1985

28. Atti dell'Assemblea e del Consiglio di amministrazione sulla trasformazione dell'Istituto da Crures a Irres 1981-1985
Il fascicolo contiene corrispondenza, atti normativi regionali, documenti di soggetti interessati, documento delle federazioni sindacali Cgil-Uil presentato al Consiglio di amministrazione del 17 ottobre 1981 sulla necessità di trasformazione del Crures; appunti degli incontri con i gruppi di lavoro della Giunta regionale e con le commissioni del Consiglio regionale, documenti concernenti l'istituzione e il funzionamento di altri istituti di ricerca regionali (statuti), copie della legge regionale n. 35 del 16 agosto 1984 relativa all'istituzione dell'Irres e interpellanze regionali sull'argomento. Allegati a stampa: "Centro regionale informazioni. Bollettino d'informazione del CRURES", a. XII, n. s., 1 (gennaio-giugno 1978), 2 esemplari; Bollettino ufficiale regionale (Parte V, Anno 13, n. 5) sull'istituzione dell'Irres,.

Atti del Collegio dei revisori dei conti
1961 - 1984

L'articolo 5 della legge regionale n. 2 dell'8 marzo 1972, con la quale veniva istituito il Crures, fornisce l'elenco degli "Organi del centro": l'Assemblea degli associati, il Consiglio di amministrazione, il presidente e i due vicepresidenti, il direttore e il Collegio dei revisori dei conti. A quest'ultimo sono dedicati anche l'articolo 15 e 16 dello statuto; il primo è relativo alla composizione dell'organo, il quale risulta formato da 5 membri eletti dall'Assemblea, ma estranei al Consiglio di amministrazione, scelti uno tra i rappresentanti degli istituti di credito, uno tra quelli dell'Ente di sviluppo e tre tra quelli degli altri organismi ed enti associati all'Istituto. L'articolo 16 riporta i compiti del Collegio ovvero "il controllo periodico della contabilità, da effettuarsi almeno una volta alla fine di ciascun trimestre, nonché l'esame del bilancio consuntivo con una relazione finale sull'andamento della gestione finanziaria dell'Istituto".

La documentazione di questo organo contabile ritrovata durante il lavoro di riordinamento è costituita da atti condizionati in una sola busta e da un registro. Le carte contenute nella busta, contrassegnata dal n. 36, sono costituite dai verbali delle riunioni, corrispondenza, copie di deliberazioni sia dell'Assemblea che del Consiglio di amministrazione dell'Istituto e appunti nonché documenti relativi all'elezione dei membri revisori. Anche tale documentazione, che data a partire dal 1961, fu acquisita dal Crures.

Nel registro 37 sono riportati i verbali delle deliberazioni del Collegio. Detto registro, iniziato durante la gestione del Centro regionale per il piano di sviluppo economico dell'Umbria, nel 1965, è stato poi acquisito dal Crures che ne aveva ereditato le competenze.

fascc.

b. 36
Atti del Collegio dei revisori dei conti
1961 - 1984

1. "Collegio Revisori" 1961-1977
Il fascicolo contiene i verbali delle riunioni, corrispondenza e appunti.

2. “Elezione dei revisori dei conti” 1973-1984
Il fascicolo contiene copie di deliberazioni dell’Assemblea e del Consiglio di amministrazione e corrispondenza sulla elezione dei membri dell’organo considerato.

reg.

37 “Libro del collegio sindacale” 1965, mar. 16 - 1974, feb. 18
Registro di pp. 97.

Atti del Comitato tecnico consultivo
1964 - 1976

Lo statuto del Crures, all’articolo 17, prevedeva per il Consiglio di amministrazione la facoltà di istituire un Comitato tecnico consultivo, composto da consulenti e tecnici, “…col compito di esprimere il proprio parere sui programmi di ricerca e sulle attività di ricerca dell’istituto”.

La documentazione prodotta da tale organo è scarsa ed è costituita da atti raccolti in 2 buste. La prima di tali buste - n. 38 - comprende corrispondenza per gli anni compresi tra il 1964 e il 1976 con vari soggetti quali membri del Comitato e docenti universitari esperti nei diversi ambiti di ricerca dell’Istituto; la seconda busta - n. 39 - concerne invece i verbali delle riunioni tenute dal 1972 al 1973.

fascc.

b. 38
Composizione del Comitato tecnico consultivo
1964 - 1976

1. “Composizione comitato tecnico consultivo” 1964-1976
Il fascicolo contiene corrispondenza con i diversi componenti del Comitato: Giuliano Amato, Carlo Aymonimo,.Giovanni Caravale, Roberto Colacicchi, Emidio D’Aniello, Guido Fabiani, Giuseppe Guerrieri, Paolo Leon, Alfio Rossi, Tullio Seppilli e Luigi Tittarelli.

b. 39
“Comitato tecnico consultivo. Riunioni”
1972 - 1973

2. Riunioni del Comitato tecnico consultivo 1972, dic. 5 - 1973, lug. 9
Il fascicolo contiene i verbali delle riunioni, corrispondenza, atti normativi regionali e appunti.

Gruppi di lavoro
1973 - 1985

La serie è costituita da atti cronologicamente compresi tra il 1973 ed il 1985 raccolti in 6 buste. La documentazione comprende documenti normativi, carte riguardanti la costituzione ed il funzionamento dei consorzi economico-urbanistici, corrispondenza, copie ed estratti di

deliberazioni del Crures, infine inviti a riunioni collegiali con enti diversi di ambito regionale o zonale costituiti per la realizzazione di progetti di ricerca per lo sviluppo.

fascc.

b. 40
"Gruppi di lavoro"
1973 - 1984

1. "Centro regionale umbro di assistenza tecnico-amministrativa e ricerche di mercato per le attività cooperative della pesca" 1973
   Il fascicolo contiene esclusivamente l'estratto autentico dell'atto costitutivo dell'Ente, probabilmente associato del Crures, datato 26 novembre 1973.

2. "Gruppo di lavoro per il piano di zona dell'orvietano" 1973-1974
   Il fascicolo contiene corrispondenza e il dattiloscritto "Il comprensorio orvietano e sue caratteristiche socio-economiche. A cura del Servizio Studi e Programmi", dicembre 1973, cc. 63.

3. "Comitato regionale per la sperimentazione agraria" 1974
   Il fascicolo contiene corrispondenza.

4. "Organizzazioni sindacali regionali. Gruppo di lavoro per la definizione di un programma di attività con gli istituti universitari" 1974
   Il fascicolo contiene corrispondenza e appunti.

5. "Gruppo di lavoro per la elaborazione del progetto di legge regionale sulla utilizzazione delle terre incolte o comunque abbandonate dell'Umbria" 1974
   Il fascicolo contiene corrispondenza.

6. "Gruppo di lavoro costituito dalla giunta regionale per la redazione del disegno di legge relativo alle norme transitorie urbanistiche" 1974
   Il fascicolo contiene corrispondenza.

7. "Commissione consiliare speciale per lo studio dei problemi della montagna umbra. Ente Regione dell'Umbria - Consiglio Regionale - Palazzo Donini - Perugia" 1974-1975
   Il fascicolo contiene corrispondenza, copie degli estratti dei verbali del Consiglio regionale con allegato il verbale della seduta di insediamento della commissione avvenuta il 17 aprile 1974 e sei copie della relazione conclusiva dattiloscritta, di cc. 18.

8. "Gruppo di lavoro regionale per la cartografia" 1974-1978
   Il fascicolo contiene corrispondenza, promemoria, atti legislativi e amministrativi della Giunta regionale, lo schema di capitolato tipo per l'appalto di riprese aerofotogrammetriche e il dattiloscritto: "Regione Umbria. Giunta regionale. Dipartimento assetto del territorio. Gruppo di lavoro per la definizione di un «Progetto di cartografia regionale». Proposte per un programma operativo urgente nel quadro delle prime indicazioni sul «Progetto di cartografia regionale», Perugia, 25 febbraio 1976, cc. 28.

9. "Ricerca piano regionale trasporti. Comitato di soprintendenza art. 6 Convenzione Regione-Crures 23.5.1975" 1975-1976
   Il fascicolo contiene corrispondenza, i verbali delle riunioni del gruppo di lavoro e il dattiloscritto "Proposte operative per l'attività del terzo gruppo di lavoro preposto all'esame dei problemi specifici del trasporto urbano", cc. 11.

10. “Centro studi operazioni amministrative «Giorgio Costantino» Perugia” 1975-1977
Il fascicolo contiene corrispondenza e inviti ad incontri di studio.

11. “Consulta regionale dell’emigrazione (Legge regionale n. 28/1973)” 1976
Il fascicolo contiene corrispondenza e un atto amministrativo della Giunta regionale.

12. Commissione sulle proprietà degli enti 1976
Il fascicolo contiene corrispondenza.

13. Comitato regionale per il servizio radiotelevisivo 1976
Il fascicolo contiene solo l’atto amministrativo del Consiglio regionale sulla nomina del Comitato stesso.

14. “Commissione per la mobilità della manodopera (Ufficio Regionale del Lavoro)” 1978
Il fascicolo contiene un promemoria del direttore del Crures e un atto amministrativo del Consiglio regionale.

15. “ARULEF [Associazione regionale umbra dei lavoratori emigrati e loro famiglie]” 1978-1979
Il fascicolo contiene corrispondenza e copie di deliberazioni del Consiglio di amministrazione del Crures.

16. “Designazione rappresentante dell’istituto nella Commissione tecnica relativa allo schedario degli allevamenti zootecnici istituito dalla Regione con Legge regionale 4.7.1977 n. 32” 1978-1981
Il fascicolo contiene corrispondenza.

17. “Designazione rappresentante dell’Istituto nella Consulta economica regionale del CRIPEL [Comitato regionale imprese pubbliche enti locali]” 1981
Il fascicolo contiene corrispondenza e copie di deliberazioni del Consiglio di amministrazione del Crures.

18. “Designazione rappresentante dell’istituto nella Commissione tecnico-scientifica dell’ANAP [Associazione nazionale addestramento professionale] per la elaborazione di indicazioni metodologiche e di programma per la formazione accelerata di giovani adulti disoccupati per un impiego ottimale nelle qualifiche carenti richieste dagli Stabilimenti militari” 1981
Il fascicolo contiene corrispondenza e copie di deliberazioni del Consiglio di amministrazione del Crures.

19. Comitato provinciale di assistenza e beneficenza pubblica e commissione comunale di Perugia per i censimenti. Nomina rappresentanti del Crures 1981
Il fascicolo contiene corrispondenza e copie di deliberazioni del Consiglio di amministrazione del Crures.

20. Comune di Spoleto: corso di formazione professionale. Richiesta al Crures di utilizzazione del ricercatore dr. Luciano Giacchè 1981
Il fascicolo contiene corrispondenza e copie di deliberazioni del Consiglio di amministrazione del Crures.

21. Commissione regionale di censimento per l’Umbria 1981
Il fascicolo contiene corrispondenza e copie di deliberazioni del Consiglio di amministrazione del Crures.

22. Gruppo di lavoro su “Handicaps: inserimento scolastico, formazione professionale, lavoro” 1982
Il fascicolo contiene solo la lettera di convocazione del gruppo di lavoro.

23. “Gruppo di lavoro istituito dalla regione per lo studio del complesso dei problemi istituzionali, giuridici, geografici e finanziari per l’avvio del processo di revisione dell’attuale quadro legislativo riguardante la struttura e le funzioni delle «Comunità montane» dell’Umbria” 1983-1984
Il fascicolo contiene corrispondenza, la deliberazione del Consiglio di amministrazione del Crures e la nota introduttiva elaborata dal gruppo di lavoro.

b. 41
“Gruppi di lavoro enti ed istituzioni”
1973 - 1985

24. “Consulta regionale per la conservazione e l’uso dei beni culturali (legge regionale 3.6.1975, n. 39)” 1973-1978
Il fascicolo contiene copie di disegni di legge e di relazioni inerenti alla modifica integrativa della legge regionale di cui nel titolo.

25. “Legge n. 40. Statuti urbanistici” 1974-1977
Il fascicolo afferisce alla legge regionale 3 giugno 1975 n. 40 relativa alla costituzione dei consorzi economico-urbanistici in Umbria.

26. “Legge 57” 1977-1978
Il fascicolo riguarda i consorzi per i servizi sanitari e socio-assistenziali dei vari comprensori operanti nella regione e comprende atti degli organi di governo regionali, atti costitutivi e statutari dei consorzi, proposte di modifica alla legge regionale n. 57 del 14 novembre 1974 sulla disciplina e funzionamento dei consorzi stessi.

27. “Designazione rappresentanti dell’Istituto nel gruppo di lavoro della Regione sull’orientamento scolastico e professionale più piani F. P.” [Formazione professionale] 1978-1985
Il fascicolo contiene corrispondenza e copie di deliberazioni del Crures.

28. “Indagine impianti sportivi regione. Gruppo di lavoro della Giunta regionale per una indagine conoscitivo-sperimentale sul sistema sportivo in Umbria” 1978-1985
Il fascicolo contiene corrispondenza, copie di deliberazioni del Crures e copie del BUR.

29. Richiesta di collaborazione da parte del Comune di Castiglione del Lago e della Comunità montana Monte Subasio per la preparazione di una Conferenza socio-economica 1982
Il fascicolo contiene corrispondenza e deliberazioni del Crures.

30. Gruppo di lavoro per una ricerca a carattere provinciale sulle aziende in crisi 1982-1983
Il fascicolo contiene corrispondenza ed estratti di deliberazioni del Crures.

31. Gruppo di lavoro Regione/Irrsae - Provveditorato agli studi per l’attività di orientamento scolastico e professionale 1982-1983
Il fascicolo contiene corrispondenza con l’Istituto e deliberazioni del Crures.

32. Invito da parte della Comunità montana della Valnerina a partecipare ad una riunione degli interventi del Fio [Fondo investimento occupazione] 1983
Il fascicolo contiene esclusivamente un invito esteso a vari soggetti per la riunione degli interventi del Fio.

b. 42
Gruppi di lavoro
1975 - 1984

33. "Apporto del Crures alla elaborazione del piano urbanistico territoriale (PUT) di cui alla legge regionale 3.6.1975, n. 40" 1975-1980
Il fascicolo contiene corrispondenza e promemoria relativi agli incontri del gruppo di lavoro, deliberazioni, progetti di legge e atti amministrativi della Giunta regionale, l'elenco dei comprensori umbri (12) ed i seguenti dattiloscritti elaborati dal Dipartimento assetto del territorio della Regione Umbria: "Progetto operativo per la formazione del P.U.T. (bozza non corretta)", Perugia, 23 dicembre 1975, 6 esemplari; "Prime proposte operative per la formazione del P.U.T.", Perugia, 2 aprile 1976, 2 esemplari; "Incontri conoscitivi-consultivi comprensoriali sul tema: «I Problemi urgenti dell'assetto del territorio e le azioni immediate da attuare. Documento introduttivo», Perugia, s. d.; 3 esemplari; "Criteri per la formazione degli statuti dei consorzi di cui alla legge regionale 3 giugno 1975, n. 40 art. 11 3° comma"», 3 esemplari.

34. "Monografia sulle fonti di informazione" 1977-1980
Il fascicolo contiene documenti finalizzati alla creazione di un sistema informativo di base a livello regionale; nello specifico si tratta di corrispondenza e promemoria relativi agli incontri del gruppo di lavoro e i dattiloscritti " Una proposta per avviare il dibattito intorno al sistema informativo di base. Parte prima - relazione", luglio 1977, cc. 32 e "Sistemazione delle informazioni statistiche socio-economiche di interesse regionale e sub-regionale", cc. 193.

35. "Comunità Montana Amerino" 1980-1981
Il fascicolo contiene corrispondenza e copia della deliberazione del Consiglio di amministrazione del Crures.

36. "Comune di Terni. Indagine sui fabbisogni di assistenza" 1981
Il fascicolo contiene corrispondenza, copia di deliberazioni del Consiglio di amministrazione del Crures e appunti.

37. "Gruppo di lavoro. Brunacci-Bugatti- Santucci" 1981
Il fascicolo contiene corrispondenza, copie di deliberazioni del Consiglio di amministrazione del Crures relative al progetto di ricerca richiesto dall'Associazione nazionale centri Iri formazione addestramento professionale (Ancifap) e finalizzato alla individuazione dei bisogni di formazione delle imprese sub-fornitrici, oltre a un elaborato dell'Ancifap di Terni su "Orientamento del mercato del lavoro in Umbria" e ai questionari in bianco predisposti per l'indagine.

38. Gruppo di lavoro per la ristrutturazione delle indagini statistiche agricole 1983-1984
Il fascicolo contiene corrispondenza e copie di deliberazioni del Consiglio di amministrazione del Crures, una relazione illustrativa del dr. Mario Fiorucci, rappresentante del Crures all'interno del gruppo di lavoro relativo.

b. 43
"Gruppi di lavoro"
1976 - 1982

39. "Consulta regionale sui problemi della donna" 1976
Il fascicolo contiene corrispondenza, atti amministrativi e disegni di legge della Giunta e del Consiglio regionale.

40. Centro studi giuridici e politici 1976
Il fascicolo contiene il disegno di legge del Consiglio regionale sullo statuto dell'istituto.

41. "Gruppo di lavoro per la elaborazione di un progetto di documentazione qualitativa e di informazione a livello regionale" 1976-1977
Il fascicolo contiene corrispondenza, i resoconti delle riunioni e i dattiloscritti "Appunto sul funzionamento della informazione e della documentazione" e "Codice di classificazione".

42. "Commissione biblioteche regione" 1976-1978
Il fascicolo contiene solo corrispondenza.

43. "Consulta regionale cooperazione" 1976-1981
Il fascicolo contiene corrispondenza, copia della deliberazione del Consiglio di amministrazione del Crures sulla designazione di un proprio rappresentante, atti amministrativi e legislativi della Giunta e del Consiglio regionale, infine il programma di iniziative e la relazione programmatica dell'Unione regionale umbra della cooperazione.

44. "Aziende di riferimento CEE - INEA [Istituto nazionale economia agraria]" 1977
Il fascicolo contiene solo corrispondenza relativa alla costituzione di un gruppo di lavoro per svolgere l'indagine che l'Inea doveva compiere seguendo una direttiva Cee sull'argomento.

45. Consorzio per i servizi di trasporto pubblico nel bacino di traffico del Perugino 1982
Il fascicolo è costituito unicamente dalla convocazione della Commissione tecnica amministrativa di cui un rappresentante del Crures faceva parte.

b. 44
Riunioni di coordinamento con i ricercatori del Crures
1978 - 1984

46. "Incontri con ciascun ricercatore per fare il punto sull'attività in corso" 1978-1980
Il fascicolo contiene corrispondenza e gli estratti (in fotocopia) dei verbali delle sedute del Consiglio di amministrazione riguardanti in particolare lo stato di avanzamento e le spese per l'attività di ricerca e per la stampa dei lavori.

47. Riunioni di coordinamento con i ricercatori del Crures 1980-1984
Il fascicolo contiene atti analoghi a quello precedente.

b. 45
Gruppi di lavoro
1979 - 1981

48. "Attività e ricerche in corso in attuazione del programma di attività 1979, nel quadro del programma triennale 1979/81" 1979-1981

Il fascicolo contiene copie di deliberazioni del Consiglio di amministrazione del Crures e relativi allegati quali relazioni, elenchi dei gruppi di ricercatori e stati di avanzamento dell'attività dell'istituto sotto forma di elaborati dattiloscritti e manoscritti.

49. "Gruppi di lavoro per la predisposizione di progetti di approfondimenti metodologici sui temi previsti dal programma di attività 1979, nell'ambito del programma triennale 1979/81" 1979-1981
Il fascicolo contiene corrispondenza e atti relativi alla formazione di tre gruppi di lavoro di cui il primo si occupava di mercato di lavoro e strutture produttive, il secondo di demografia e il terzo di interdipendenze settoriali e territoriali; ciascun gruppo elaborò per proprio conto le linee di ricerca da seguire.

Protocolli della corrispondenza
1975 - 1985

La serie è costituita da 4 registri utilizzati per annotare gli estremi della corrispondenza sia in entrata che in uscita durante il periodo compreso tra il 1975 e il 1985, anno in cui il Crures fu trasformato in Irres. Manca evidentemente il primo volume, quello che doveva partire dalla creazione dell'Istituto e cioè dal 1972, come conferma anche il numero di protocollo del primo registro inventariato. Dall'esame dei protocolli risulta che non fu mai adottato un piano di classificazione per la corrispondenza.

regg.

46 Protocollo 1975, set. 13 - 1977, gen. 27
Registro di cc. 200. Dal n. 17891 al n. 19870. "Vol. 2".

47 Protocollo 1977, gen. 28 - 1979, mag. 29
Registro di cc. 298 più cc. bianche. Dal n. 19871 al n. 23656.

48 Protocollo 1979, mag. 29 - 1983, feb. 24
Registro di cc. 371. Dal n. 23657 al n. 27480.

49 Protocollo 1983, feb. 24 - 1985, giu. 26
Registro di cc. 399, compilato fino a c. 196. Dal n. 27481 al n. 29513.

Carteggio amministrativo
1960 - 1985

La serie è costituta da atti per gli anni dal 1960 al 1985 raccolti in 46 buste le quali, per praticità, sono state raggruppate sulla base del contenuto: carteggio con istituti di ricerca in Italia e all'estero, 1960-1984, 9 buste (nn. 50-58); carteggio con enti associati, 1960-1985, 14 buste (nn. 59-72); carteggio contabile, 1960-1985, 5 buste (nn. 73-77); carteggio dell'Ufficio di presidenza, 1968-1975, una busta (n. 78; in tale busta, interamente ricostituita, è raccolto carteggio con vari interlocutori istituzionali); carteggio con organismi regionali, 1970-1985, 3 buste (nn. 79-81); carteggio del direttore, dr. Mario Roych, 1971-1980, 7 buste (nn. 82-88); carteggio generale, 1972-1984, una busta (n. 89); carteggio riguardante le convenzioni stipulate dal Crures, 1972-1984, 5 buste (nn. 90-94); carteggio con organismi comunitari, 1981, una busta (n. 95).

fascc.

b. 50

Carteggio con istituti di ricerca similari in Italia e all'estero
1960 - 1984

1. Carteggio con istituti di ricerca similari in Italia e all'estero 1960-1984

Il fascicolo contiene corrispondenza con enti similari inerente in particolare alla struttura organizzativa e all'attività di ricerca del Crures. Nello specifico si tratta dei seguenti enti:
Centro di formazione e studi per il Mezzogiorno (Formez, 1982), Centro di studi e di ricerche economico-sociali, Ancona (1972), Centro di studi e di ricerche economico-sociali del Lazio, Roma (1972), Centro di studi e ricerche economico-sociali dell'Unione regionale delle camere di commercio della Toscana, Firenze (1972), Centro documentazione e ricerche economico sociali (Cedres), Alessandria (1979), Centro documentazione ricerche Lombardia (Cdrl), Milano (1981), Centro europeo per lo sviluppo della formazione professionale, Berlino (1984), Centro studi investimenti sociali (Censis), Roma (1965), Consultum Umbria Perugia (s. d.), Cresme, Roma (1982), Consiglio nazionale delle ricerche - Istituto di studi sulla ricerca e documentazione scientifica (1973-1981), Ente regionale per la valorizzazione del territorio (Ervet), Bologna (1978), Fondazione "Giulio Pastore", Roma (1979), Istituto per la Basilicata di ricerche economico e sociali (Ibres), Potenza (1978), Istituto di ricerche educative e formative (Iref), Roma (1979-1980), Istituto di scienze giuridiche-economiche-politiche e sociali, Messina (1981), Istituto di studi per la programmazione economica (Ispe, 1970-1978; il sottofascicolo contiene anche il dattiloscritto "Gli istituti regionali di ricerca"), Istituto di studi per lo sviluppo economico delle Marche (Issem), Ancona (1965), Istituto ligure di ricerche economiche e sociali (Ilres), Genova (1962-1968; il sottofascicolo contiene in particolare i seguenti dattiloscritti: "Statuto dell'Istituto ligure di ricerche economiche e sociali" (1962), "Documento politico redatto da DC-PCI-PSI-PSDI-PRI nel febbraio 1977 in ordine al superamento della crisi dell'ILRES", "Accordo integrativo del contratto di lavoro del personale ILRES" e l'elenco delle pubblicazioni dal 1964 al 1977), Istituto lombardo per gli studi economici e sociali (Ilses), Milano; il sottofascicolo contiene in particolare lo statuto e il regolamento dell'istituto, dattiloscritti, 1963-1965), Istituto per la scienza dell'amministrazione pubblica (Isap), Milano; il sottofascicolo contiene in particolare lo statuto a stampa dell'ente, giuridicamente riconosciuto con decreto del Presidente della Repubblica 18 agosto 1964, n. 1298 ed il regolamento interno dattiloscritto, 1963-1973), Istituto per lo sviluppo della formazione professionale dei lavoratori (Isfol), Roma (1978-1982), Istituto pugliese di ricerche economiche e sociali (Ipres), Bari (1982), Istituto regionale di studi e ricerche economico e sociali del Veneto (Irsev), Venezia (1967-1982; il sottofascicolo contiene inoltre il dattiloscritto "I.R.S.E.V." sulla storia e sulla struttura organizzativa dell'istituto), Istituto regionale di studi e ricerche per la programmazione economica del Lazio (Irspel), Roma (1981), Istituto regionale per la programmazione economica della Toscana (Irpet), Firenze (1974-1982; il sottofascicolo contiene anche due dattiloscritti "Notizie sull'istituto", "Il modello organizzativo dell'IRPET" e i seguenti allegati a stampa: Regione Toscana, *L. R. 10 agosto 1974, n. 48 Costituzione e disciplina dell'Istituto regionale per la programmazione economica della Toscana (I.R.P.E.T)*, Irpet, *Rassegna stampa*, n. 1, aprile 1974 - dicembre 1976; Irpet, *Caratteri e prospettive dello sviluppo toscano. Pro-memoria per la programmazione regionale*, Firenze, 1976; Istituto regionale per la programmazione economica della Toscana - Irpet, *Relazione sull'attività svolta negli anni 1975-1976*, I, Firenze 1977); Istituto ricerche economico sociali (Ires), Torino (1960-1981; il sottofascicolo contiene anche copie dello statuto dattiloscritto (1961), copie dei regolamenti interni (1960-1968) e importante documentazione prodotta sia dall'Associazione per lo sviluppo economico dell'Umbria, come l'allegato a stampa Quaderni di documentazione n. 1, *L'Associazione per lo sviluppo economico dell'Umbria*, Roma, Tipografia editrice Modelgraf, s. d., sia dal Centro regionale per il piano di sviluppo economico dell'Umbria come i dattiloscritti sulla "Relazione illustrativa dello schema di statuto" e sul "Potenziamento degli uffici del Centro regio-

nale" che insieme ad altri promemoria illustrano la fase di ristrutturazione che il Centro visse nel periodo degli anni '60, appena dopo la definitiva formulazione del Piano), Istituto studi direzionali (Istud), Stresa Novara (1982), Unione nazionale comuni ed enti montani (Uncem) - Delegazione regionale umbra, Perugia (1977).

b. 51
"Iniziative comuni istituti regionali di ricerca"
1961 - 1980

2. "Associazione degli istituti per le ricerche regionali" 1961-1964
Il fascicolo contiene riproduzione fotografica dell'atto costitutivo datato 19 giugno 1962, copie dattiloscritte dello statuto dell'Associazione, corrispondenza, ordini del giorno e verbali delle riunioni del Comitato di presidenza - la cui prima riunione si tenne il 19 giugno 1962 - e del Comitato scientifico dell'Associazione stessa, nonché un promemoria sui primi atti della neonata Associazione.

3. "Comitato di coordinamento tra gli istituti regionali di ricerca dell'Italia centrale" 1970
Il fascicolo contiene corrispondenza e alcuni verbali del Comitato.
Si segnala il promemoria allegato alla riunione del 24 settembre 1970 nel quale si ricorda che con la costituzione delle regioni a statuto ordinario cessò, in forza della legge n. 966 del 22 dicembre 1969, l'attività dei comitati regionali per la programmazione economica (Crpe).

4. "Iniziative comuni degli istituti regionali di ricerca" 1977-1980
Il fascicolo contiene corrispondenza, verbali degli incontri informali intercorsi tra gli enti regionali di ricerca, copie delle deliberazioni del Consiglio di amministrazione del Crures aventi come oggetto soprattutto gli incontri periodici e lo scambio dei programmi di attività, gli atti delle giornate di studio di Potenza del 15 e 16 dicembre 1978 sul tema "Ricerca e programmazione regionale". È presente inoltre la riproduzione di un saggio dal titolo "Gli istituti regionali di ricerca per la programmazione" a cura di Rodolfo Lewanski estratto da "Le Regioni", n. 4 (lug.-ago. 1977), pp. 628-645, interessante fonte per la storia degli istituti di ricerca.

b. 52
Carteggio con istituti di ricerca similari in Italia e all'estero
1968 - 1983

5. Carteggio con istituti di ricerca similari in Italia e all'estero 1968-1977 preced. 1956
Il fascicolo contiene corrispondenza con enti di ricerca similari inerente soprattutto allo scambio di pubblicazioni. Nello specifico si tratta dei seguenti enti:
Association international des études et recherches sur l'information (Aieri), Losanna (vuoto), Associazione italiana per il Consiglio d'Europa (Aicce), Roma (1967), Associazione per l'università internazionale degli studi sociali "Pro Deo" Centro studi economici e sociali (1967), Associazione per lo sviluppo economico dell'Umbria (Aseu), Centre international de recherches et d'information sur l'économie collective - Sezione italiana Milano (1964-1972), Centro di documentazione e di studi sull'informazione (Cesdi), Roma (1964-1969), Centro di documentazione e ricerche socio-economiche-urbanistiche (Cedoc), Varese (s. d), Centro di studi e di ricerche economico-sociali della Toscana, Firenze (1971), Centro documentazioni e ricerche economico-sociali (Cedres), Alessandria (1964-1967), Centro educativo per la qualificazione professionale e lo sviluppo della cooperazione, Termoli (1967), Centro emiliano di studi e ricerche economico-sociali, Reggio Emilia (1963-1964), Centro emiliano romagnolo di studi e ricerche economico sociali, Bologna (1967-1972), Centro internazionale di analisi finanziaria (Ciaf), Roma (s. d.), Centro internazionale studi

e documentazione sulla Comunità europea, Milano (s. d.), Centro lombardo di studi ed iniziative per lo sviluppo economico, Milano (1968), Centro nazionale di prevenzione e difesa sociale, Milano (vuoto), Centro per lo studio delle applicazioni degli acciai inossidabili Centro Inox Milano (1972), Centro regionale di programmazione, Cagliari (s. d.), Centro regionale veneto di studi e di ricerche economico-sociali, Venezia (s. d.), Centro studi "Egidio Meneghetti", Venezia (1964), Centro studi "Nicolò Rezzara", Vicenza (1972), Centro studi Campania 80, Caserta (s. d.), Centro studi comunità europee, Bari (s. d), Centro studi e iniziative Partinico, Palermo (1963), Centro studi lombardo, Milano (1964), Centro studi politico-sociali "Achille Grandi", Milano (1967), Centro studi sui problemi della città e del territorio (Cepcit), Bologna (1972), Centro studi sviluppo industria chimica, Roma (1970-1971), Centro studio e ricerche fondiarie (Ceserfo), Roma (vuoto), Ceses (vuoto), Comitato italiano di servizio sociale, Roma (1966), Comitato per le scienze politiche e sociali, Roma (1966 - 1972), Confédération international du crédit agricole - Comitato italiano, Roma (1968), Consiglio d'Europa, Strasburgo (1967), Enars, Roma (vuoto), Ente nazionale per l'artigianato e le piccole industrie (Enapi, 1967), Federazione delle associazioni scientifiche e tecniche (Fast), Milano (1971), Federazione italiana della strada, Roma (1967), Fondazione Agnelli, Torino (vuoto), Fondazione Zancan, Padova (1969-1972), Forrad, Milano (vuoto), Institut de sociologie, Bruxelles (1964), Institut fur Orts, Regional und Landesplanung, Zurigo (1968), Istituto di studi e ricerche "Carlo Cattaneo", Bologna (contiene allegato a stampa ISTITUTO DI STUDI E RICERCHE CARLO CATTANEO - BOLOGNA, *Attività dell'Istituto*, Bologna, 1969), Istituto di studi per lo sviluppo economico delle Marche (Issem), Ancona (1969), Istituto italiano Castelli, Roma (vuoto), Istituto italiano professioni nuove, Torino (1964-1966), Istituto nazionale dell'informazione (Ini, 1969-1970: contiene anche 8 dattiloscritti di cc. 9 con informazioni generali sul Centro regionale per il piano di sviluppo economico dell'Umbria), Istituto nazionale di architettura, Roma (1964), Istituto nazionale per l'incremento della produttività (Inip), Roma (1972), Istituto per gli studi economici ed organizzativi (Iseo), Milano (1968), Istituto per gli studi sullo sviluppo economico e il progresso tecnico (Isvet), Roma (1967), Istituto per la contabilità nazionale, Roma (1967-1968), Istituto per la pianificazione economica territoriale (Ipet), Roma (1977), Istituto servizio sociale case per i lavoratori (Isscal), Roma (1967-1968), Istituto studi sul lavoro, Roma (1963), Istituto tecnologico y de etudios superiores de Monterrey, Messico (1967-1968), Organizacion de universidades catolicas de America Latina, Roma (1967-1968), Progetto terziario, Spoleto (1981), Scuola direzione aziendale Università Bocconi sede di Roma (1977), Scuola superiore aziendale delle comunicazioni e telecomunicazioni ricerca scientifica per le scienze e la tecnologia, Foligno (1964), Società italiana per la organizzazione internazionale, Roma (1965). Allegato a stampa: ASSOCIAZIONE PER LO SVILUPPO ECONOMICO DELL'UMBRIA, *Atto costitutivo*, Foligno, Poligrafica F. Salvati, [1956].

6. "Istituto nazionale di urbanistica - Sezione umbra" 1974-1983
Il fascicolo contiene corrispondenza con l'istituto, di cui il Crures era associato, relativo in particolare alla convocazione delle riunioni e al versamento della quota associativa, atti amministrativi della Regione, copie del bollettino dell'Inu ed un estratto della pubblicazione sul tema "Regioni - Programmazione - Pianificazione territoriale. L'esperienza comprensoriale delle Regioni nel processo di riforma delle autonomie e dei poteri locali", s. l., Edizioni delle autonomie, marzo 1981.

b. 53
"WWF-UCSEI-IURSAF-PROTER"
1971 - 1977

7. "LIRSMA [Laboratorio internazionale di ricerche sperimentali e metodologiche sulla alfabetizzazione] di Spoleto [poi] IURSAF [Istituto umbro di ricerche e sperimentazioni sull'attività formativa]" 1971-1976
Il fascicolo contiene corrispondenza e disegni di legge regionali.

8. "PROTER [Progetto terziario] S.p.a. Spoleto" 1974-1975
Il fascicolo contiene copie dattiloscritte dello Statuto della società del 1974, corrispondenza e il dattiloscritto "Programma progetto terziario/università. Appunti per un sistema di indicatori sociali a livello regionale".
Si segnala la presenza di una lettera del Crures indirizzata al responsabile del Servizio studi e programmi e ricercatori dell'Istituto, datata 11 gennaio 1975, in cui si ricorda che, "per iniziativa della Sviluppumbria si è costituita la S.p.a. PROTER con sede in Spoleto, alla quale è stata anche chiesta la adesione da parte del Crures…". Nello stesso documento, in cui è riportata la data della costituzione, 21 dicembre 1974, si invitano i ricercatori del Crures a discutere nella successiva riunione anche le linee di condotta da tenere con la neonata società al fine di evitare sovrapposizioni nelle rispettive attività di ricerca.

9. "Fondo mondiale per la natura. WWF Umbria" 1974-1976
Il fascicolo contiene corrispondenza relativa soprattutto alla concessione alla sezione, da parte del Crures, dell'uso di un locale all'interno della propria sede allora situata in piazza Biordo Michelotti n. 5, a Perugia.

10. Carteggio con l'Associazione internazionale per la promozione di relazioni di amicizia, cooperazione e solidarietà fra i popoli (Aiacs) 1975-1977
Il fascicolo contiene corrispondenza, l'atto costitutivo della sezione di Perugia del 5 febbraio 1977 (tale sezione era gestita dall'Ufficio centrale studenti esteri in Italia - Ucsei) e lo statuto e i seguenti dattiloscritti: "Dott. Rukira Isidore J. Baptiste, La creazione dell'I.P.A.P. «Istituto politecnico africano» di Perugia"; "Dal 1969 al 1975. Il Segretariato regionale dell'Ufficio centrale studenti esteri in Italia (Ucsei) di Perugia, *Sei anni di vita ed attività all'università e nella società italiana*".

b. 54
Carteggio con l'Associazione italiana di scienze regionali e con i ricercatori
1971 - 1982

11. "Incontri periodici con i ricercatori" 1971-1979
Il fascicolo contiene corrispondenza, tabelle sull'attività di ricerca svolta, appunti e promemoria sugli incontri che periodicamente i ricercatori facevano per fare il punto sulle ricerche.

12. "Associazione italiana di scienze regionali (AISRe)" 1979-1982
Il fascicolo contiene corrispondenza relativa agli scopi dell'associazione, alle convocazioni delle assemblee e alle conferenze promosse; si segnala inoltre il dattiloscritto "Associazione di scienze regionali - Sezione italiana della Regional Science Association, Un invito ad associarsi", utile per comprendere gli scopi dell'associazione, e l'allegato a stampa Associazione italiana di scienze regionali - Sezione italiana della *Regional science association*, *Statuto*, Roma, s. d.

b. 55
Rapporti con istituti di ricerca
1974 - 1982

13. "Iniziative comuni degli istituti regionali di ricerca. Gruppo di lavoro interistituti sul tema dei sistemi informativi regionali per la programmazione" 1974-1981
Il fascicolo contiene corrispondenza, copie delle deliberazioni del Consiglio di amministrazione del Crures, fotocopie del Bollettino ufficiale della Regione dell'Umbria n. 19 del 2 aprile 1980, del testo della legge regionale 24 marzo 1980 n. 21 sull'istituzione del sistema informativo regionale per la programmazione e i seguenti dattiloscritti: "Istituti regionali di ricerca e programmazione regionale - Nota per le regioni. Luglio 1979. Documento approvato nell'incontro dei presidenti (Firenze, giugno '79)"; "IRER (Istituto regionale di ricerca della Lombardia), Statuto e Relazione introduttiva al gruppo di lavoro «Sistema informativo regionale» a cura di Giuseppe Zecca, direttore dipartimento «Sistema

informativo e archivio dati»", "Società italiana di statistica. Tavola rotonda su «L'organizzazione dei servizi statistici pubblici», Un'indagine sommaria sul sistema informativo statistico delle regioni italiane: primi risultati. Comunicazione di Paolo Baglioni - IRPET, Salice Terme - 28 aprile 1981".

14. "ISVET" [Istituto per lo sviluppo economico e il progresso tecnico] 1981-1982
Il fascicolo contiene corrispondenza, appunti e atti del progetto sponsorizzato dall'Eni, cui l'Isvet apparteneva, sull'occupazione giovanile ai cui risultati era interessato anche il Crures soprattutto per quanto riguardava il settore agricolo. È presente anche il dattiloscritto: "Ipotesi e prospettive di sviluppo della cooperazione giovanile in agricoltura. Giuseppe Alagia".

15. "Rapporti tra istituti di ricerca" 1981-1982
Il fascicolo contiene corrispondenza relativa soprattutto agli incontri fra gli istituti stessi e copie delle deliberazioni del Consiglio di amministrazione del Crures in ordine ai seguenti oggetti: i rapporti tra gli istituti di ricerca e la comunità europea, lo scambio di informazioni statistiche e sui sistemi informativi regionali ai fini della programmazione regionale.

b. 56
Carteggio con enti di ricerca
1975 - 1984

16. "IRSPEL Roma" 1975-1981
Il fascicolo contiene corrispondenza con l'Istituto regionale di studi e ricerche per la programmazione economica e territoriale del Lazio ed elaborati dattiloscritti riguardanti la programmazione, la ricerca e i problemi del personale.

17. "CRESA Abruzzo" 1977-1979
Il fascicolo contiene corrispondenza con l'Istituto regionale di studi e ricerche per lo sviluppo economico e sociale dell'Abruzzo (L'Aquila) e un esemplare dello statuto dello stesso, dattiloscritto di cc. 6.

18. "CAVE" 1979
Il fascicolo contiene un dattiloscritto in cui sono riportate le "Norme per la ricerca e la coltivazione delle cave e torbiere", di cc. 16, corrispondenza e promemoria.

19. "IRER Milano" 1980-1982
Il fascicolo contiene corrispondenza con l'Istituto regionale di ricerca della Lombardia (Irer), gli estratti (in fotocopia) dei verbali delle sedute del Consiglio di amministrazione e i seguenti lavori dell'Irer: "Evoluzione e tendenze dell'economia lombarda. Rapporto 'sperimentale'", s. d.; "Governo regionale e programmazione: il ruolo della ricerca. Conferenza annuale d'Istituto", 1980.

20. "Riunione ricercatori" 1984
Il fascicolo contiene corrispondenza e gli estratti (in fotocopia) dei verbali delle sedute del Consiglio di amministrazione riguardanti in particolare lo stato di avanzamento e le spese per l'attività di ricerca.

b. 57
"Università di Perugia"
1976 - 1978

21. "Università degli studi di Perugia" 1976-1978
Il fascicolo contiene corrispondenza relativa al rapporto intercorso tra Crures, Regione Umbria e Università di Perugia ai fini dell'elaborazione dell'ordinamento regionale. Proprio per studiare al meglio il rapporto tra Università e realtà regionale la Conferenza generale di ateneo istituì nel 1977 sei commissioni con l'intento di approfondire diversi temi quali: problemi della pubblica amministrazione, problemi di tutela della salute e della sanità, problemi di carattere economico, assetto del territorio e beni culturali, assistenza studenti e diritto al lavoro e strutture universitarie. Le relazioni

finali delle commissioni sono presenti nel fascicolo insieme ad appunti inerenti ai rapporti intercorsi tra il Crures e l'università; a questo proposito si segnala una lettera nella quale si invita l'ateneo perugino a costituirsi ente associato del Crures.

b. 58

Carteggio con enti di ricerca
1980 - 1982

22. "Iniziative comuni degli istituti regionali di ricerca. Gruppo di lavoro interistituti sul tema del rapporto sullo stato dell'economia nazionale dal punto di vista delle Regioni" 1980-1982

Il fascicolo contiene corrispondenza fra gli istituti di ricerca concernente le iniziative comuni intraprese come progetti di ricerca e convegni. Fra i progetti si segnala il "Rapporto interregionale sullo stato dell'economia (RISE)" che prevedeva l'apporto delle Regioni all'elaborazione di uno studio sull'economia nazionale alla luce dei dati raccolti dalle singole regioni. Sono presenti anche i seguenti dattiloscritti: "Istituti regionali di ricerca. Rapporto interregionale sullo stato dell'economia (RISE). Bozza del progetto di fattibilità. Novembre 1980", "Linee di tendenza e fattori di mutamento della popolazione e dell'economia in Umbria. Monografia a cura del dott. Mario Roych del CRURES nell'ambito della collaborazione tra gli Istituti regionali di ricerca per la predisposizione del I° rapporto interregionale sullo stato dell'economia (RISE) in base al progetto comune del Novembre 1980. Marzo 1982"; atti del convegno tenutosi a Firenze il 14 e 15 dicembre 1981 sul tema "Tuscany case study" in ordine alla costruzione di un sistema di modelli per l'analisi e la programmazione a scala regionale e subregionale; il dattiloscritto "Intimo: il modello italiano nel sistema inforum rapporto preliminare. Memoria presentata alla II conferenza italiana di Scienze regionali organizzata dall'Associazione italiana di scienze regionali (AISRE), Napoli, Castel dell'Ovo, 19-21 ottobre 1981". Sono presenti inoltre copie dei verbali delle riunioni tenutesi fra gli enti di ricerca e del Consiglio di amministrazione del Crures e gli indirizzi degli istituti.

23. "SITEA - Società italiana per l'economia applicata. Proposta di collaborazione col CRURES" 1981

Il fascicolo contiene corrispondenza, copie di deliberazioni del Consiglio di amministrazione del Crures, un dattiloscritto sui "Servizi offerti e principali esperienze professionali. Milano, aprile 1980" prodotto dalla stessa Sitea.

24. "IBRES [Istituto regionale di ricerche economiche e sociali della Basilicata] e regione Basilicata. Richiesta di collaborazione da parte degli Istituti regionali di ricerca con l'IBRES in relazione agli eventi sismici" 1981

Il fascicolo contiene corrispondenza, copie di deliberazioni del Consiglio di amministrazione del Crures e i seguenti dattiloscritti: "I.B.R.E.S. Rapporto sullo stato e sulle prospettive delle aree interne terremotate. Potenza, Aprile 1981", "I.B.R.E.S. Programma di ricerche per il periodo 1981 - 82. Maggio 1981" e "Costituzione di nuclei strutturali per l'attuazione dei piani quinquennali di sviluppo delle comunità montane maggiormente colpite dal terremoto del 23.11.1980. Potenza 1981".

Carteggio con enti associati e non associati

b. 59

"Contributi enti e organismi associati. I"
1960 - 1984

25. Contributi ordinari enti associati 1960-1984

Il fascicolo contiene corrispondenza con i seguenti interlocutori: Regione dell'Umbria; Amministrazione provinciale di Perugia; Amministrazione provinciale di Terni.

b. 60
"Contributi enti e organismi associati. II"
1960 - 1984

26. Contributi ordinari enti associati 1960-1984
Il fascicolo contiene corrispondenza con i seguenti interlocutori: camere di commercio di Perugia e di Terni; Ente per lo sviluppo dell'agricoltura in Umbria; Associazione per lo sviluppo economico dell'Umbria.

b. 61
"Contributi enti e organismi associati. III"
1960 - 1984

27. Contributi ordinari enti associati 1960-1984
Il fascicolo contiene corrispondenza con i seguenti interlocutori: Associazione degli industriali delle province di Perugia e di Terni; Aziende autonome dei comprensori di Perugia, Trasimeno, Alta Valle del Tevere, Valnerina, Orvietano, Spoletino, Ternano; Cgil, Cisl, Uil (comitati regionali), Comunità montane Monti del Trasimeno, Monte Peglia e Selva di Meana, Croce del Serra, Monte Subasio; Lega cooperative e mutue, Unione regionale umbra della cooperazione, Federazione regionale coltivatori diretti, Confederazione italiana coltivatori, Banco di Perugia.

b. 62
"Contributi enti e organismi associati. IV"
1960 - 1984

28. Contributi ordinari enti associati 1960-1984
Il fascicolo contiene corrispondenza con i seguenti comuni della provincia di Perugia: Assisi, Bastia Umbra, Bettona, Bevagna, Campello sul Clitunno, Cannara, Cascia, Castel Ritaldi, Castiglione del Lago, Cerreto di Spoleto, Citerna, Città della Pieve, Città di Castello, Collazzone, Corciano, Costacciaro, Deruta, Foligno, Fossato di Vico, Fratta Todina, Giano dell'Umbria, Gualdo Cattaneo, Gualdo Tadino, Gubbio, Lisciano Niccone, Magione, Marsciano.

b. 63
"Contributi enti e organismi associati. V"
1960 - 1984

29. Contributi ordinari enti associati 1960-1984
Il fascicolo contiene corrispondenza con i seguenti comuni della provincia di Perugia: Massa Martana, Monte Castello di Vibio, Montefalco, Monteleone di Spoleto, Monte Santa Maria Tiberina, Montone, Nocera Umbra, Norcia, Paciano, Panicale, Passignano sul Trasimeno, Perugia, Piegaro, Pietralunga, Poggiodomo, Preci, San Giustino, Sant'Anatolia di Narco, Scheggia e Pascelupo, Scheggino, Sellano, Sigillo, Spello, Spoleto, Todi, Torgiano, Trevi, Tuoro sul Trasimeno, Umbertide.

b. 64
"Contributi enti e organismi associati. VI"
1960 - 1984

30. Contributi ordinari enti associati 1960-1984
Il fascicolo contiene corrispondenza con il Comune di Valfabbrica.

31. Contributi ordinari enti associati 1960-1984
Il fascicolo contiene corrispondenza con i seguenti comuni della provincia di Terni: Acquasparta, Amelia, Guardea, Montecastrilli, Montecchio, Monteleone di Orvieto, Orvieto, Sangemini, San Venanzo, Terni.

b. 65
"Finanziaria umbra Italia centrale"
1962 - 1973

32. "Centrofinanziaria" 1962-1973
Il fascicolo contiene l'atto costitutivo del 14 luglio 1966 della Società e lo statuto dattiloscritto, copie dei bilanci della società dal 1966 al 1973, la corrispondenza con la "Società Terni" - chiamata a fornire inizialmente parte del capitale iniziale, con il Ministro delle partecipazioni statali, con l'Istituto per la ricostruzione industriale (Iri), con la Società finanziaria siderurgica (Finsider) e con l'Ente nazionale idrocarburi (Eni); vi sono anche promemoria e appunti presi in occasione degli incontri intercorsi tra i rappresentanti del Crures e soggetti quali rappresentanti degli istituti di mediocredito o politici a diverso titolo interessati alla costituzione della società finanziaria. Infine nella pratica sono presenti articoli di giornale sull'argomento in oggetto.
Il Centro regionale per il piano di sviluppo economico dell'Umbria promosse la costituzione della società finanziaria in quanto, nel predisporre il Piano di sviluppo regionale, emerse la carenza di organi di finanziamento utili a sopperire alle esigenze delle industrie già esistenti e a quelle in fase di realizzazione in zone definite depresse.
La società, con sede a Perugia, in base all'art. 4 dello statuto aveva "per oggetto lo studio, la promozione, il potenziamento di iniziative nei settori industriale, turistico, immobiliare, finanziario e commerciale nella Toscana, nell'Umbria, nelle Marche e nel Lazio con particolare riguardo alle aree di depressione quali saranno indicate nella programmazione economica".

b. 66
"Enti associati"
1964 - 1984

33. Carteggio con enti associati 1964-1984
Il fascicolo contiene corrispondenza e gli estratti dei verbali delle deliberazioni consiliari sia del Crures che dei comuni, enti territoriali o associazioni che risultano fra gli enti associati al Crures; nello specifico si tratta soprattutto di carteggio sull'adesione all'Istituto e sulla nomina dei rispettivi rappresentanti. Fra i comuni che risultano associati vi furono: Acquasparta, Amelia, Assisi, Bastia Umbra, Bevagna, Cascia, Castiglione del Lago, Città della Pieve, Città di Castello, Deruta, Foligno, Gualdo Tadino, Guardea, Gubbio, Marsciano, Massa Martana, Monte Santa Maria Tiberina, Montecastrilli, Montecchio, Montefalco, Monteleone di Orvieto, Nocera Umbra, Norcia, Orvieto, Perugia, Preci, San Gemini, San Giustino, San Venanzo, Sant'Anatolia di Narco, Spello, Terni, Todi, Trevi, Umbertide e Valfabbrica. Fra gli enti e le associazioni vi furono: Associazione provinciale industriali di Perugia, Associazione provinciale industriali di Terni, Azienda autonoma di cura, soggiorno e turismo del Comprensorio di Perugia - Corciano - Deruta - Torgiano, Azienda autonoma di cura, soggiorno e turismo del Ternano, Azienda autonoma di cura, soggiorno e turismo del Trasimeno, Azienda autonoma di cura, soggiorno e turismo dell'Alta Valle del Tevere, Azienda autonoma di cura, soggiorno e turismo di Orvieto, Azienda autonoma di cura, soggiorno e turismo di Spoleto, Azienda autonoma di cura, soggiorno e turismo Valnerina (Cascia), Banco di Perugia, Cgil-Umbria, Cisl-Umbria, Uil-Umbria, Comitato regionale umbro della lega nazionale cooperative e mutue, Comunità montana Monte Peglia e Selva di Meana (San Venanzo), Comunità montana Monte Subasio (Valtopina), Comunità montana monti del Trasimeno (Piegaro), Comunità montana dell'Amerino "Croce del Serra" (Guardea), Confederazione italiana coltivatori - Federazione regionale coltivatori diretti,

Esau (Ente di sviluppo agricolo in Umbria), Associazione per lo sviluppo economico dell'Umbria, Sviluppumbria, Unione regionale umbra della cooperazione.

b. 67
"Enti associati"
1964 - 1984

34. Carteggio con enti associati 1964-1984
Il fascicolo contiene corrispondenza e gli estratti dei verbali delle deliberazioni consiliari sia del Crures che dei seguenti enti associati, nonché enti promotori: Amministrazione provinciale di Perugia e di Terni, Camera di commercio di Perugia e di Terni e Regione Umbria.

b. 68
"Comuni vari dell'Umbria. Contributi"
1967 - 1984

35. Contributi dai comuni della provincia di Perugia 1967-1984
Il fascicolo contiene corrispondenza con i seguenti comuni: Bettona; Campello sul Clitunno; Cannara; Cascia; Castel Ritaldi; Cerreto di Spoleto; Citerna; Città della Pieve; Collazzone; Corciano; Costacciaro; Fossato di Vico; Fratta Todina; Giano dell'Umbria; Gualdo Cattaneo; Lisciano Niccone; Magione; Monte Castello di Vibio; Monteleone di Spoleto; Montone; Panicale; Paciano; Passignano sul Trasimeno; Piegaro; Poggiodomo; San Giustino; Sigillo; Vallo di Nera; Valtopina.

36. Contributi dai comuni della provincia di Terni 1967-1984
Il fascicolo contiene corrispondenza con i seguenti comuni: Alviano; Arrone; Attigliano; Baschi; Calvi dell'Umbria; Castelgiorgio; Castel Viscardo; Fabro; Ferentillo; Ficulle; Giove; Lugnano in Teverina; Montefranco; Montegabbione; Narni; Otricoli; Parrano; Penna in Teverina; Polino; Porano; Stroncone.

b. 69
"Contributi istituti di credito ed enti vari non associati"
1968 - 1984

37. Contributi 1968-1984
Il fascicolo contiene corrispondenza con i seguenti istituti: Banca nazionale del lavoro, Perugia; Banco di Napoli, Perugia; Banca commerciale, Perugia; Società Centrofinanziaria S.p.a.; Cassa di Risparmio di Perugia; Banca d'Italia, Perugia e Terni; Credito italiano, Perugia; Cassa di Risparmio di Orvieto; Cassa di Risparmio di Foligno; Monte di Paschi di Siena, Perugia; Cassa di Risparmio di Narni; Banca popolare di Spoleto; Banco di Roma, Perugia; Mediocredito regionale umbro; Cassa di Risparmio di Spoleto; Cassa di Risparmio di Città di Castello; Cassa di Risparmio di Terni; Banca popolare cooperativa di Gualdo Tadino; Banca popolare cooperativa di Todi; Banca popolare di Novara, Terni.

b. 70
Centro regionale umbro elaborazione dati (Crued)
1972 - 1985

38. "CRUED" 1972-1985
Il fascicolo contiene il dattiloscritto "CRUED, Caratteristiche attuali e prospettive future, Perugia, dicembre 1976" in cui vi è come allegato anche lo statuto, il regolamento organico del personale del

1974, corrispondenza, copie di deliberazioni dei consigli di amministrazione del Crures e del Crued, disegni di legge e atti amministrativi del Consiglio regionale, bilanci preventivi e consuntivi, la convenzione Regione-Crued per la realizzazione del sistema informativo e contratti con le ditte informatiche.
Il Crued, il cui atto costitutivo risale all'11gennaio 1973, nacque allo scopo di costituire un sistema informativo a livello regionale; tra i soci fondatori figuravano la Regione Umbria, le amministrazioni provinciali di Perugia e di Terni, le amministrazioni comunali di Perugia, Terni, Foligno e Bastia, il Crures (entrato nell'associazione il 28 dicembre 1973) e l'Esu (Ente di sviluppo umbro). Il rapporto con il Crures terminò nel 1985, come conferma la lettera del 21 gennaio in cui il Crures comunicava al Crued l'intenzione di recedere da socio Crued.

b. 71
"Sviluppumbria"
1973 - 1977

39. "Società regionale per la promozione dello sviluppo economico dell'Umbria" 1973-1977
Il fascicolo contiene corrispondenza, fotocopie del BUR della legge regionale 26 febbraio 1973, n. 14 sulla costituzione della Sviluppumbria, dell'atto costitutivo del 22 ottobre 1973 e dello statuto; programmi di attività e bilanci della società, copie degli estratti delle deliberazioni del Consiglio regionale dell'Umbria, disegni di legge e atti amministrativi emanati dallo stesso Consiglio concernenti sempre l'attività della società in oggetto; vi sono inoltre le osservazioni avanzate dalla Federazione regionale degli industriali dell'Umbria sui programmi della società.
In base alla corrispondenza presente, attorno al 1976 la società fu invitata dal Crures a costituirsi ente associato.
Dall'art. 1 dello statuto si sa che la Regione Umbria promosse la costituzione di una Società per azioni denominata "Società regionale per la programmazione dello sviluppo economico dell'Umbria", alla quale parteciparono enti pubblici, compresi gli enti locali, aziende a partecipazione statale ed istituti di credito. La Società concorreva alla realizzazione dell'equilibrato sviluppo economico della regione e si poneva come strumento della programmazione regionale, in armonia con i principi contenuti nello statuto della Regione Umbria.
La Regione concorreva a mantenere la società con un apporto finanziario non inferiore al 51 per cento del capitale sociale.

b. 72
Carteggio con enti associati
1973 - 1985

40. "Richiesta agli enti ed organismi umbri di associarsi al CRURES" 1973-1979
Il fascicolo contiene corrispondenza. Si segnala anche la presenza di due esemplari del seguente allegato a stampa: Crures Centro regionale umbro di ricerche economiche e sociali, *Statuto e atti istitutivi*, Perugia, Ufficio stampa documentazione e formazione, 1975 (Documenti studi ricerche, 3).

41. "Soc. Terni" 1973-1979
Il fascicolo contiene corrispondenza ed estratti di deliberazioni del Crures sull'ammissione di nuovi soci tra cui l'azienda in questione.

42. Istituto per la storia dell'Umbria dal Risorgimento alla Liberazione 1976-1985
Il fascicolo contiene corrispondenza relativa sia alla convocazione dell'assemblea dell'Istituto di cui il Crures era socio, sia al pagamento della quota associativa, nonché l'atto amministrativo del Consiglio regionale sulla nomina dei sette componenti del Comitato direttivo dell'Istituto.

43. "Contributi finanziari da parte degli enti locali dell'Umbria" 1977-1979 con limitati precedenti dal 1967
Il fascicolo contiene corrispondenza, estratti dei verbali di deliberazioni del Consiglio regionale e i dattiloscritti "Documentazione dell'attività dalla costituzione del Centro (settembre 1960 ad oggi)", settembre 1970, cc. 82 e "Appunto sullo stato delle ricerche e degli studi in corso", dicembre 1970, cc. 4.

44. I e II relazione sulla situazione economica e sociale della Regione Umbria - Collaborazione del Crures 1978-1983
Il fascicolo contiene la relazione, estratti di deliberazioni del Crures ed appunti.

45. "Proposte del consiglio di amministrazione per l'ammissione di nuovi soci" 1979-1982
Il fascicolo contiene corrispondenza, relazioni, ordini del giorno ed estratti di deliberazioni dell'Assemblea e del Consiglio di amministrazione del Crures.

46. Istituto per la storia dell'Umbria contemporanea 1983-1985
Il fascicolo contiene corrispondenza relativa alla convocazione dell'assemblea dell'istituto - di cui il Crures era socio - e al pagamento della quota associativa.

Carteggio contabile

b. 73
Carteggio contabile
1960 - 1985

47. "Servizio di Tesoreria" 1960-1985
Il fascicolo contiene corrispondenza, convenzioni tra il Crpseu e poi il Crures con la Cassa di Risparmio di Perugia e copie di deliberazioni dei due istituti di ricerca.

48. "Vendita di pubblicazioni del Centro" 1966-1974
Il fascicolo contiene corrispondenza, buoni di consegna, conti-spese e cedole di commissioni librarie.

49. "Richieste contributi finanziari annuali agli enti ed organismi non associati" 1966-1984
Il fascicolo contiene corrispondenza.

50. "Abbonamenti al Bollettino informazioni" 1968-1975
Il fascicolo contiene corrispondenza e attestati dei versamenti effettuati.

51. "Tasse" 1969-1980
Il fascicolo contiene corrispondenza, cartelle di pagamento ed estratti (in fotocopia) dei verbali delle sedute del Consiglio di amministrazione in ordine alla predisposizione dei conteggi per i versamenti delle ritenute erariali entro i termini.

b. 74
Carteggio contabile
1973 - 1980

52. Liquidazioni ricercatori ed operatori 1973-1975
Il fascicolo contiene corrispondenza ed appunti.

53. Spese per pubblicazioni 1973-1975
Il fascicolo contiene corrispondenza e i seguenti allegati a stampa: CENTRO REGIONALE UMBRO DI RICERCHE ECONOMICHE E SOCIALI, *La coltura della barbabietola da zucchero in Umbria. Ricerche dell'Istituto di Geografia dell'Università degli studi di Perugia*, a cura di A. MELELLI, Perugia, 1975; ID., *La ferrovia Ancona-Roma*, a cura di A. MELELLI, s. l., Calderini, s. d.

54. Abbonamento per l'anno 1974 al «Giornale degli economisti e annali di economia» 1974
Il fascicolo contiene una fattura.

55. "Convenzione tra CRURES ed ATAM" 1974-1980
Il fascicolo contiene una copia semplice della convenzione e corrispondenza con il Comune di Perugia sui rimborsi spese anticipate dal Crures per forniture copie aggiuntive della ricerca sui trasporti urbani di Perugia.

56. "Stampa statuto" 1975-1976
Il fascicolo contiene corrispondenza con varie società tipografiche in ordine ai preventivi pet la stampa dello statuto del Crures.

57. "Preventivi annuario n. 1/1975 (dati 31/12/74)" 1975-1977
Il fascicolo contiene atti analoghi a quello precedente.

58. Rimborsi per attività di ricerca 1975; 1980
Il fascicolo contiene corrispondenza con la Giunta regionale e copie di deliberazioni del medesimo organo.

b. 75
Carteggio contabile
1975 - 1985

59. "Note spese per riscossioni" 1975-1985
Il fascicolo contiene note spese inviate dal Crures ad enti diversi per le rilevazioni di indagini effettuate.

60. Contributi associativi ordinari annuali da parte di enti ed organismi associati al Crures 1977-1984
Il fascicolo contiene corrispondenza, distinte degli ordinativi d'incasso e prospetti riepilogativi dei contributi.

61. Ritenuta d'acconto 1978-1979
Il fascicolo contiene corrispondenza relativa alla ritenuta d'acconto sui redditi di lavoro autonomo per collaborazioni e ricerche promosse dal Crures.

62. Preventivi per la stampa del Bollettino d'informazioni del Crures 1979-1983
Il fascicolo contiene corrispondenza.

b. 76
Contabilità diversa del Crures
1978 - 1981

63. "Note vendita cartografia" 1978
Il fascicolo contiene una quietanza di pagamento.

64. "B.O.T." 1978-1979
Il fascicolo contiene buoni ordinari pluriennali del tesoro (sotto forma di fotocopia) del Crures.

65. "IRPEF" 1980-1981
Il fascicolo contiene circolari, tabelle di conguaglio e modelli per il calcolo d'imposta.

66. "Note vendita pubblicazioni" s. d.
Il fascicolo contiene un modulo in bianco relativo al rimborso di spese editoriali.

67. Registri non compilati s. d.
Il fascicolo contiene un libro matricola, un libro retribuzioni, un registro di compensi a terzi ed un registro relativo ai beni ammortizzabili.

b. 77
Carteggio contabile
1980 - 1985

68. "Economato" 1980-1981
Il fascicolo contiene i prospetti delle operazioni di movimento mensile di cassa.

69. "Richiesta alla Regione di adeguamento del contributo associativo al CRURES dal 1981" 1980-1981
Il fascicolo contiene corrispondenza, la copia di una deliberazione del Crures ed il bilancio di previsione per l'esercizio finanziario 1981 della Regione Umbria (Bollettino ufficiale regionale del 25 marzo 1981).

70. "C/C/P n. 13657069" 1980-1985
Il fascicolo contiene corrispondenza, copie di deliberazioni del Crures ed estratti conto relativi alla estinzione di un conto corrente postale intestato all'Istituto medesimo.

71. "Torrico" 1982
Il fascicolo contiene corrispondenza e la copia di una deliberazione del Crures circa il pagamento al sig. Hugo Torrico per una ricerca sull'industria.

72. "SEAT. Spesa per l'inserzione nell'elenco telefonico abbonati anno 1982" 1982
Il fascicolo contiene copia di una deliberazione del Crures.

73. "Cassa di Risparmio" 1982-1983
Il fascicolo contiene corrispondenza e copie di deliberazioni del Crures riguardanti la consegna dei mandati di pagamento e degli ordinativi d'incasso alla Tesoreria della Cassa di Risparmio di Perugia.

74. "Richiesta alla Regione di integrazione del contributo relativo all'anno 1984 e problemi di finanziamento delle spese 1985" 1982-1985
Il fascicolo contiene corrispondenza e copie di deliberazioni del Crures.

75. "ITIS" 1983
Il fascicolo contiene corrispondenza e copie di deliberazioni del Crures riguardanti ricerche effettuate per conto dell'Istituto tecnico industriale statale di Perugia.

76. Assoggettabilità al bollo delle lettere di ringraziamento inviate agli enti associati per versamento di contributi ordinari annuali 1983
Il fascicolo contiene corrispondenza e copie di deliberazioni del Crures.

77. Tasso attivo sulla giacenza media di cassa da parte della Tesoreria della Cassa di Risparmio di Perugia 1983-1984
Il fascicolo contiene corrispondenza e copie di deliberazioni del Crures.

Carteggio dell'Ufficio di presidenza

b. 78
"Documenti vari"
1968 - 1975

78. Corrispondenza dell'Ufficio di presidenza 1968-1975
Il fascicolo contiene corrispondenza fra il presidente del Crures e gli enti e le associazioni similari finalizzata soprattutto allo scambio di pubblicazioni e dei risultati delle ricerche in ordine a: formazione professionale, risorse del territorio, occupazione, emigrazione, economia, personale e prospettive di sviluppo per l'Umbria, nonché inviti a convegni. Tra gli interlocutori del Crures si segnalano: Sviluppumbria, Opera nazionale assistenza orfani sanitari italiani (Onaosi), Ente nazionale per l'artigianato e le piccole imprese (Enapi), Ente nazionale assistenza orfani lavoratori italiani (Enaoli), Regione Umbria, Federazione regionale degli industriali dell'Umbria, Università degli studi di Urbino, Università commerciale Bocconi di Milano.

Carteggio con organismi regionali

b. 79
"Regione. Presidenza Consiglio. Presidenza Giunta. Dipartimento Giunta"
1970 - 1980

79. Carteggio con la presidenza del Consiglio e della Giunta regionale e con i dipartimenti 1970-1980
Il fascicolo contiene corrispondenza, estratti dei verbali e disegni di legge del Consiglio regionale; inoltre il dattiloscritto intitolato "Dichiarazioni programmatiche della Giunta regionale" e un discorso dattiloscritto presumibilmente fatto dal direttore del Centro regionale di sviluppo economico dell'Umbria alla Giunta regionale su come impostare la collaborazione fra i diversi enti, regione, istituti di ricerca e rappresentanze sindacali, al fine di migliorare lo Schema di sviluppo economico dell'Umbria.
Nel complesso si tratta di uno scambio reciproco di materiale documentario, come le pubblicazioni, fra gli organi della Regione e il Crures (prima ancora il Crpseu) volto a formulare il programma regionale di sviluppo.

b. 80
Carteggio con la Regione sul contributo annuale ordinario
1972 - 1979

80. Carteggio con la Regione sul contributo annuale ordinario 1972-1979
Il fascicolo contiene corrispondenza, copie dei verbali del Consiglio di amministrazione del Crures e del Consiglio e della Giunta regionali, disegni di legge regionali, il bilancio consuntivo del 1978 e i testi delle leggi regionali n. 2 dell'8 marzo 1972, n. 32 del 30 luglio 1973 e n. 58 del 29 ottobre 1979 che prevedevano un contributo iniziale della Regione di 30 milioni passati poi a 120 e in seguito a 180.

b. 81

Situazione patrimoniale degli amministratori pubblici e dei dirigenti
1982 - 1985

81. "Pubblicità della situazione patrimoniale degli amministratori pubblici e dei dirigenti ai sensi della legge 5.7.1982, n. 441" 1982-1985
Il fascicolo contiene corrispondenza con le camere di commercio e con la Giunta regionale dell'Umbria riguardante i titolari di cariche elettive e di cariche direttive, copie dei modelli 740 relativi alla dichiarazione dei redditi delle persone fisiche del direttore e di altri membri del Crures. Gli interessati erano tenuti a fornire l'attestazione relativa ai redditi percepiti, dietro richiesta, alle camere di commercio, per la trasmissione alla Presidenza del Consiglio dei ministri. Nel fascicolo è conservato anche il "Regolamento comunale approvato con atto C.C. [Consiglio comunale] n. 1144 del 17/11/1982" del Comune di Perugia, dattiloscritto di pp. 390, 3 esemplari.

Carteggio del direttore, dr. Mario Roych

b. 82

"Roych. Varie. Edilizia scolastica 75/77. Comunicazioni direttore"
1971 - 1976

82. "Varie" 1971-1973
Il fascicolo contiene corrispondenza, dattiloscritti in cui sono esposte le linee guida del programma di attività della Provincia di Terni, rassegna stampa, proposte di legge regionale di alcuni consiglieri veneti in materia di espropriazione di terreni agricoli per l'edilizia abitativa, atti della Commissione della Comunità europea in materia di politica regionale, atti della Federazione regionale coltivatori diretti dell'Umbria in ordine alla formazione professionale e all'assistenza tecnica in agricoltura, atti prodotti e trasmessi dalla Giunta regionale sull'organizzazione sanitaria regionale, programmi di seminari di studio sulla programmazione sanitaria, visite in Umbria di rappresentanti di importanti industrie fra le quali la Siemens. Allegato a stampa: "Cronache umbre. Quaderni di dibattito politico", a. XVII (nuova serie), nn. 1-2 (gennaio-febbraio 1971).

83. "Comunicazioni del Direttore" 1974-1976
Il fascicolo contiene corrispondenza, promemoria sulle ricerca svolte, proposte per il programma di attività dell'Istituto, inviti a riunioni di coordinamento sull'attività di ricerca, comunicazioni relative allo stato di avanzamento delle ricerche, elaborazioni dei progetti di ricerca, calendari delle ferie, relazioni contabili, promemoria riguardanti convenzioni, appunti.

84. "Edilizia scolastica. Piano 1975-77" [1975]
Il fascicolo contiene un promemoria dattiloscritto di cc. 3, copie di atti normativi, schemi di questionari.

85. "Incontri di lavoro" Vuoto.

b. 83

"Roych. Documenti. Assetto territoriale. Conferenza femminile. Opera universitaria"
1971 - 1976

86. "Dott. Mario Roych" 1971-1976
Il fascicolo contiene corrispondenza riguardante le ipotesi di assetto territoriale ovvero la definizione dei criteri di priorità negli interventi territoriali, atti del gruppo di lavoro per lo studio dei criteri operativi per la redazione del Piano urbanistico territoriale (PUT) regionale, documenti di program-

ma di ricerca territoriale sulle aree naturali da proteggere e sulla predisposizione di una cartografia di base per la Regione, bollettini ufficiali, atti relativi al programma pluriennale 1973-1975 del Piano regionale di sviluppo e al Piano di sviluppo dei servizi dell'Opera universitaria.

87. "Commissione Regionale indagine" 1976
Il fascicolo afferisce alla verifica dell'ordinamento regionale e contiene documenti elaborati da vari gruppi di lavoro del Consiglio regionale, promemoria dattiloscritti riguardanti l'assetto istituzionale delle aggregazioni comprensoriali in Umbria: comunità montane, comprensori economico-urbanistici, consorzi per i servizi sanitari e socio-assistenziali, consorzi per i beni culturali, distretti scolastici.

88. "Conferenza nazionale del governo sul tema: sviluppo sociale ed economico del paese e occupazione femminile" 1976
Il fascicolo contiene corrispondenza con il Dipartimento problemi economici e programmazione della Giunta regionale, copie di verbali del Consiglio regionale, una sintesi della conferenza e l'"Appunto per l'assessore Provantini", dattiloscritto di cc. 26.

b. 84
"Roych"
1971 - 1978

89. "Roych. Personale" 1971-1972
Il fascicolo contiene corrispondenza, relazioni e appunti riguardanti la programmazione economica e la politica creditizia, nonché domande di assunzione al Crures.

90. "Dati sulla occupazione femminile in Umbria" 1973
Il fascicolo contiene prospetti sull'occupazione femminile nell'industria manifatturiera e lo "Schema di rapporto sulle caratteristiche della occupazione femminile in Umbria", dattiloscritto di una carta.

91. "Indagine conoscitiva Soc. Terni. Dati riservati" 1973
Il fascicolo contiene un "Pro-memoria sui problemi della Società Terni", dattiloscritto di cc. 7 e appunti relativi all'evoluzione degli investimenti, dei risultati economici e dell'occupazione dal 1964 (nuova "Terni") al 1971.

92. "Indagine artigianato" 1974-1975
Il fascicolo contiene corrispondenza con il Consiglio regionale della Toscana in ordine alla revisione degli albi delle imprese artigiane e appunti relativi al numero delle imprese artigiane umbre iscritte all'albo.

93. "Elaborazione comunale indagine industria 1975. Unità locali iscritte all'artigianato per comuni, provincie, comprensori, regione" 1975
Il fascicolo contiene prospetti e quadri di sintesi.

94. "Legge 183 del 2/5/1976 Unificazione incentivi. Determinazione ove intervento in Umbria (art. 15 lettera f)" 1976
Il fascicolo contiene vari elaborati relativi alla situazione dell'industria in Italia e in Umbria, copie di atti parlamentari e del Consiglio regionale dell'Umbria in ordine alla riconversione industriale. Allegato a stampa: Centro regionale per il piano di sviluppo economico dell'Umbria Istituto regionale di ricerca, *Le tendenze di sviluppo e le modificazioni strutturali della industria in Umbria nel periodo 1961-1968*, a cura del Servizio studi e programmi [del CRURES], Perugia, 1969 (supplemento al n. 5-6 (1969) di "Centro regionale informazioni. Bollettino d'informazione del Centro regionale per il piano di sviluppo economico dell'Umbria").

95. "Industria. Sviluppumbria" 1978
Il fascicolo contiene corrispondenza ed elaborati dattiloscritti con prospetti relativi alle esigenze di Sviluppumbria (Società regionale per la promozione dello sviluppo economico dell'Umbria s.p.a.)

"in materia di dati ed informazioni sulla realtà regionale"; si segnala, inoltre, la presenza di una relazione della Commissione per il Piano urbanistico territoriale sui settori produttivi, con particolar riferimento all'industria.

b. 85
"Economato. Rendiconti anni '73-'74-'75-'76"
1973 - 1976

96. "Bilancio 1973" 1973
Il fascicolo attiene al movimento cassa del fondo economato del Crures.

97. "Bilancio 1974. Uscite" 1974
Il fascicolo contiene atti analoghi a quello precedente.

98. "Bilancio 1975. Uscite" 1975
Il fascicolo contiene atti analoghi a quello precedente.

99. "Bilancio 1976. Uscite" 1976
Il fascicolo contiene atti analoghi a quello precedente.

b. 86
"Roych. Progetti ricerca"
1973 - 1977

100. "Piani Comunità Montane" 1973
Il fascicolo contiene la "Prima nota sulla natura dei piani di sviluppo delle comunità montane e sulle ricerche da avviare per la predisposizione dei piani di sviluppo", novembre 1973, dattiloscritto di cc. 8, e la "Bozza di parere concernente la redazione dei piani delle comunità montane", dattiloscritto di cc. 5.

101. "Valnerina. Agroturismo" 1973
Il fascicolo contiene i seguenti elaborati: "Valnerina e agroturismo: ambiente e prospettive di sviluppo economico", dattiloscritto di cc. 20; "Agricoltura e foreste", dattiloscritto di cc. 43.

102. "Progetto Istituto Restauro" 1973-1974
Il fascicolo contiene il "Progetto preliminare di 'Piano pilota' per la conservazione programmata dei beni culturali", a cura dell'Istituto centrale del restauro e della Tecneco, dattiloscritto di cc. 60.

103. "Cave e torbiere" 1973-1975
Il fascicolo contiene corrispondenza con l'assessorato regionale al Dipartimento della pianificazione territoriale e dei lavori pubblici di ricerca riguardante il censimento delle cave e torbiere in Umbria e la bozza di progetto per la relativa ricerca.

104. "Aree e zone industriali. Sviluppumbria" 1974
Il fascicolo contiene corrispondenza, il progetto di ricerca e la convenzione stipulata tra la Sviluppumbria ed il Crures (in copia fotostatica).

105. "Illuminazione CRIPEL" 1974
Il fascicolo contiene la bozza di progetto di ricerca sullo stato degli impianti della pubblica illuminazione in Umbria, a cura del Servizio studi e programmi del Crures, dattiloscritto di cc. 5, corrispondenza e appunti.

106. "Progetto di ricerca per la fase di approfondimento delle indagini sui trasporti urbani nella città di Perugia: relazioni tra mobilità ed assetto territoriale; previsioni delle future esigenze di spostamento; piani di intervento" 1974
Il fascicolo contiene un dattiloscritto di cc. 9.

107. "Progetto di ricerca per una indagine campionaria sull'industria manifatturiera in Umbria, per accertare alcuni probabili effetti della politica economica in atto, con particolare riferimento alle restrizioni creditizie subite dalle piccole e medie imprese" 1974
Il fascicolo contiene un dattiloscritto di cc. 13.

108. "Annuario merceologico. Sviluppumbria" 1975
Il fascicolo contiene il testo della convenzione tra Sviluppumbria ed il Crures per la predisposizione di un annuario merceologico delle aziende industriali dell'Umbria.

109. "Comunità Montana Monte Subasio" 1975
Il fascicolo contiene il testo della convenzione tra la Comunità montana Monte Subasio ed il Crures per la realizzazione di ricerche per il piano di sviluppo economico sociale della Comunità montana ed il "Progetto di base" della ricerca in oggetto, dattiloscritto di cc. 11.

110. "Proposta per una ricerca sulla Soc. Terni" 1975
Il fascicolo contiene un dattiloscritto di cc. 10 sull'andamento e sulle possibilità di sviluppo dell'azienda.

111. "Ricerche. Tempi e affidamenti" 1975
Il fascicolo contiene schede relative alle singole ricerche predisposte ed eseguite dal Crures. Gli elementi riportati sono: oggetto della ricerca specifica, ente richiedente, data sottoscrizione convenzione, durata e decorrenza incarico, date di consegna dei rapporti parziale e finale, nominativi dei ricercatori, adempimenti particolari e rispettive date.

112. "Trasporti Regione" 1975
Il fascicolo contiene il "Progetto di ricerca operativa per il Piano dei trasporti nella Regione umbra. I stralcio: trasporto pubblico; II stralcio: Mobilità in generale", dattiloscritto di cc. 37, e atti della Giunta regionale.

113. "Progetto di ricerca per un censimento dei movimenti e delle associazioni giovanili in Umbria" 1976
Il fascicolo contiene corrispondenza con l'Ufficio provinciale della Amministrazione per le attività assistenziali italiane ed internazionali e un dattiloscritto di cc. 12.

114. "PRG Terni. Documento sulle ricerche socio-economiche" 1977
Il fascicolo contiene un dattiloscritto di cc. 26 riguardante le ricerche da svolgere per individuare il sistema delle scelte da porre a monte della redazione del Piano regolatore generale del comune di Terni.

115. "Progetto Pilota 'Centri storici' " s. d.
Il fascicolo contiene la "Bozza di parere concernente il progetto pilota sui centri storici", dattiloscritto di cc. 4, 4 esemplari.

b. 87
"Roych. Conti economici regionali"
1974 - 1980

116. "Materiale e documentazione indagine 'capacità economica media' " 1974
Il fascicolo contiene la "Determinazione della capacità economica media a livello comprensoriale, ai

fini dell'applicazione dell'art. 19 del d.p.R. 1035 del 1973 sul riordinamento dei criteri per la fissazione dei canoni di affitto", marzo 1974, dattiloscritto di cc. 37, 5 esemplari, prospetti statistici e appunti.

117. "I conti economici regionali. Convegno FORMEZ 1977" [1977]
Il fascicolo contiene il testo di alcune relazioni di docenti universitari e di istituti di ricerca.

118. "Osservatorio S.E.R.P." 1978-1980
Il fascicolo contiene corrispondenza con istituti di ricerca economica e sociali di altre regioni in ordine al "progetto di rapporto sullo stato dell'economia nazionale dal punto di vista delle regioni", appunti e questionari.

119. "Conti economici elaborati luglio 1979" 1979-1980
Il fascicolo contiene elaborati statistici di sintesi.

120. "Elaborazioni Bugatti - Gruet sul prodotto lordo industriale" [1980]
Il fascicolo contiene appunti dattiloscritti riguardanti la stima della distribuzione settoriale e territoriale del prodotto lordo industriale umbro al 1971 e al 1977 (bozza provvisoria ad uso interno) e tabelle statistiche relative alla produttività e al prodotto lordo regionale al 1971.

b. 88
"Roych. Bilanci regionali e piani regionali"
1979 - 1981

121. Bilancio preventivo per l'esercizio finanziario 1979 1979
Il fascicolo contiene le proposte dell'Ufficio di Presidenza del Consiglio regionale, relazioni della prima commissione consiliare, disegni di legge proposti dalla Giunta regionale per variazioni al bilancio, estratti di verbali di sedute consiliari, alcuni numeri del "Bollettino ufficiale della Regione dell'Umbria".

122. Bilancio preventivo per l'esercizio finanziario 1981 1981
Il fascicolo contiene le proposte dell'Ufficio di Presidenza del Consiglio regionale, relazioni della prima commissione consiliare, disegni di legge proposti dalla Giunta regionale per variazioni al bilancio.

Carteggio generale

b. 89
Carteggio generale
1972 - 1981

123. Corrispondenza con i membri del Consiglio di amministrazione del Crures relativa all'invio delle pubblicazioni dell'Istituto 1972-1974
Il fascicolo contiene corrispondenza. Si segnala, oltre agli altri atti, il verbale del 18 ottobre 1972 che segna il passaggio di consegne fra il Comitato di presidenza del Centro regionale per il piano di sviluppo economico dell'Umbria e il Consiglio di amministrazione del Crures.

124. Corrispondenza con i comuni di Magione, di Orvieto e di Terni 1973-1978
Il fascicolo contiene corrispondenza relativamente alle ricerche commissionate dai comuni stessi.

125. Corrispondenza con organismi regionali e nazionali, enti di ricerca ed editori sullo scambio di pubblicazioni 1974-1983
Il fascicolo contiene corrispondenza e copie dei verbali del Consiglio di amministrazione del Crures.

126. Corrispondenza con il Catasto speleologico dell'Umbria 1975
Il fascicolo contiene solo corrispondenza.

127. "Istituto sociologia industriale" 1976-1977
Il fascicolo contiene corrispondenza con l'Istituto, appartenente alla Facoltà di Scienze politiche di Perugia, e il dattiloscritto "Ricerca su sviluppo della piccola e media industria e trasformazione della stratificazione sociale nella regione Umbria", cc. 10.

128. Tecnorilievi umbra 1977
Il fascicolo contiene corrispondenza e un elaborato che illustra l'attività della società stessa.

129. Corrispondenza con la Federazione unitaria dei lavoratori delle costruzioni (Fulc) 1977
Il fascicolo contiene corrispondenza e un estratto a stampa sull'attività della federazione.

130. Regione Umbria: richiesta rappresentante esterno al gruppo di lavoro per il "Progetto socio-sanitario" 1977
Il fascicolo contiene solo una carta di corrispondenza.

131. Corrispondenza con il mediocredito regionale umbro 1978
Il fascicolo contiene corrispondenza e appunti.

132. Comunità montane 1978-1984
Il fascicolo contiene corrispondenza con le comunità montane Subasio, Alto Tevere Umbro e Monti del Trasimeno.

133. "Dati relativi ad alcuni comuni richiesti dalla sede INAIL di Perugia" 1979
Il fascicolo contiene corrispondenza, copia della deliberazione del 12 aprile 1979 n. 1/G del Cda e tabelle statistiche.

134. "Istituzione dell'ufficio regionale di corrispondenza dell'ISTAT" 1981
Il fascicolo contiene corrispondenza, copia della deliberazione del 13 marzo 1981 n. 1/c del Cda, appunti e la fotocopia della legge istitutiva dell'Istat datata 6 agosto 1966 n. 628.

Carteggio riguardante le convenzioni stipulate dal Crures

b. 90
"Convenzioni"
1972 - 1979

135. "Indagine affidata all'istituto dall'E.S.A. (lettera d'incarico n. 751/8/Os/gb del 17.2.72) «Disponibilità all'acquisto di carne suina fresca e conservata da parte dei macellai di alcuni comuni della provincia di Perugia e del comune di Terni»" 1972-1975
Il fascicolo contiene corrispondenza con l'Ente di sviluppo nell'Umbria e l'originale e una copia del contratto stipulato il 17 febbraio 1972 e registrato a Perugia il 23 febbraio al n. 5318, vol. 734.

136. "Relazione sull'Umbria (Richiesta dal Sig. Quintilio Trepiedi, Segretario Regionale della C.G.I.L., membro del Consiglio di amministrazione del Crures)" 1974
Il fascicolo contiene corrispondenza, un promemoria e il dattiloscritto "L'Umbria. Cenni storici - Popolazione - Settori di attività - Turismo - Cultura e tempo libero - Istituzioni e Programmazione.

Documentazione predisposta dal dott. A. Carlo Ponti, Ricercatore addetto all'Ufficio Stampa, Documentazione e formazione, con la collaborazione del sig. Ruggero Taddei, Ricercatore addetto alla Sezione ricerca ed elaborazione dati e del Direttore dello Istituto", cc. 25, 5 esemplari.

137. "Convenzione tra C.R.U.R.E.S. e T.E.M.A." 1974
Il fascicolo contiene tre copie della convenzione stipulata il 31 gennaio 1974 tra il Crures e la società Tema [impossibile sciogliere la sigla; nell'intestazione c'è solo Società per azioni con sede legale in Roma e direzioni ed uffici a Bologna] per svolgere un'indagine sui trasporti urbani di Perugia commissionata dall'Atam di Perugia, corrispondenza, il programma di lavoro e il "Progetto di ricerca sui trasporti urbani nella città di Perugia. Elaborato a cura del Servizio Studi e Programmi su richiesta dell'ATAM", agosto 1973, dattiloscritto di cc. 17.

138. "Corso di formazione per i piccoli imprenditori" 1974-1975
Il fascicolo contiene il progetto di intervento, il budget di massima previsto, alcuni promemoria e la "Proposta per un seminario per i piccoli e medi imprenditori della Umbria", febbraio 1975, dattiloscritto di cc. 5, 20 esemplari.

139. "Rapporto sulla situazione dell'agricoltura in Umbria" 1974-1975
Il fascicolo contiene corrispondenza, appunti, tabelle statistiche e i dattiloscritti "Situazione e caratteristiche della agricoltura in Umbria. Aspetti strutturali, economici e sociali. Rapporto annuale 1973 - Relazione. A cura del Servizio Studi e Programmi dell'Istituto, sulla base del Programma di attività per l'anno 1973", maggio 1974, cc. 103 e "Situazione e caratteristiche della agricoltura in Umbria. Aspetti strutturali, economici e sociali. Rapporto annuale 1973 - Documentazione statistica. A cura del Servizio Studi e Programmi dell'Istituto, sulla base del Programma di attività per l'anno 1973", cc. 206.

140. "Ricerca sull'intervento pubblico in agricoltura in Umbria (Richiesta dal Consiglio Regionale per la II Commissione Consiliare permanente)" 1974-1976
Il fascicolo contiene corrispondenza e tabelle statistiche.

141. "Convenzioni varie" 1974-1979
Il fascicolo contiene la convenzione tra il Crures e il Ministero del bilancio e della programmazione economica del 27 dicembre 1973 per la ricerca sulla "Conservazione e vitalizzazione dei centri storici della dorsale appenninica, la convenzione tra la Regione e l'Istituto superiore di educazione fisica (Isef) di Perugia del 16 gennaio 1978 e bozze di convenzioni stipulate con la Regione Umbria, Comune di Assisi, Sviluppumbria, e con le comunità montane Alto Chiascio, Monte Peglia e Monte Subasio.

142. Comprensorio del Trasimeno 1975
Il fascicolo contiene corrispondenza e la "Documentazione di base per il comprensorio del Trasimeno", luglio 1975, dattiloscritto di cc. 89.

143. "Relazione sull'Università di Perugia" 1975
Il fascicolo contiene corrispondenza e "Aspetti conoscitivi sulla distribuzione degli studenti umbri per sedi universitarie e per provenienze territoriali. Contributo al dibattito sui problemi dell'università", aprile 1975, dattiloscritto di cc. 24, 7 esemplari.

b. 91
"Progetto pilota. Convenzione e allegati. 1973"
1973 - 1975

144. "Convenzione ed allegati" 1973-1975
Il fascicolo contiene il testo della convenzione con il Ministero del bilancio e della programmazione economica stipulata in data 27 dicembre 1973, il relativo decreto di approvazione da parte del Mini-

stero del tesoro 23 marzo 1974, gli allegati (A. Progetto pilota Cipe e Regione; B. Programma di ricerca; C. Costi della ricerca; D. Notizie sui responsabili dei gruppi di lavoro); corrispondenza.

b. 92
"Progetto pilota. 1973-1976. Rapporti gruppo progettisti.
Rapporti con ISPE e Ministero. Rapporti Regione. Varie"
1973 - 1975

145. "Definizione rapporti col Gruppo di progettazione. Rapporti col coordinatore arch. Italo Insolera" 1973, con limitati precedenti dal 1967
Il fascicolo contiene corrispondenza riguardante la convenzione con il Ministero del bilancio e della programmazione economica, il programma di ricerca ed i *curricula vitae* dei ricercatori ed esperti.

146. "Rapporti con la Tecneco" 1973
Il fascicolo contiene corrispondenza con la Tecneco, Società per azioni con sede a Fano, in ordine all'elaborazione del Progetto pilota con particolare riferimento all'invio di una proposta di studio relativa al tema individuato.

147. "Documentazione progetti di altre Regioni" 1973
Il fascicolo contiene dattiloscritti relativi al Progetto pilota per l'organizzazione dei servizi sanitari in Basilicata (programma di ricerca, organigramma e costi della ricerca, notizie sui responsabili dei settori di lavoro) elaborati dalla Sistema automatico governo organizzazione sanitaria con sede in Firenze (Sago), e del Progetto pilota per la realizzazione integrale del Parco del Delta padano con sede in Ferrara, elaborati dalla Italeco.

148. "Definizione rapporti con la Regione" 1973-1975, con precedenti dal 1971
Il fascicolo contiene corrispondenza sugli stati di avanzamento delle ricerche e sull'invio di rapporti finali provvisori e promemoria dattiloscritti relativi ad incontri tra rappresentanti del Crures, della Regione e dell'Istituto di studi per la programmazione economica, con sede in Roma (Ispe) e atti del Consiglio regionale (copie) relativi al protocollo di accordo tra la Regione Umbria ed il Ministero del bilancio e della programmazione economica per il Progetto pilota (i cui documenti sono conservati nella serie Progetto pilota per la conservazione e vitalizzazione dei centri storici della dorsale appenninica umbra).

149. "Rapporti con l'ISPE ed il Ministero del Bilancio e della Programmazione Economica" 1973-1975
Il fascicolo contiene corrispondenza sui rapporti finali provvisori per la convenzione di cui al fascicolo precedente, il programma ed i costi della ricerca, infine i *curricula* professionali degli esperti coinvolti.

b. 93
"Convenzioni"
1975 - 1976

150. "Valle umbra sud" 1975-1976
Il fascicolo contiene corrispondenza, la convenzione tra il Crures e l'Associazione comprensoriale della Valle Umbra stipulata il 26 giugno 1975 (originale e copie) e i seguenti dattiloscritti: "Ricerca sui principali fenomeni economici e sociali del Comprensorio della Valle Umbra Sud. Bozza di Progetto di ricerca predisposto su richiesta dell'Associazione comprensoriale della Valle Umbra Sud", aprile 1975, cc. 7, 9 esemplari e "I principali fenomeni economici e sociali del comprensorio della valle umbra sud", febbraio 1976, cc. 102.

151. “Annuario merceologico” 1975-1976
Il fascicolo contiene corrispondenza, la convenzione del 15 maggio 1975 tra la Sviluppumbria ed il Crures per la ricerca volta a formulare l’annuario merceologico delle aziende industriali dell’Umbria, appunti e il dattiloscritto “Annuario merceologico delle aziende industriali dell’Umbria”, febbraio 1976, cc. 12.

152. “Ricerca piano regionale trasporti. Finanziamento in base convenzione Regione-Crures 23.5.1975. Richiesta acconti” 1976
Il fascicolo contiene solo corrispondenza relativa alla trasmissione dei documenti sia amministrativi che contabili del Piano.

b. 94
Convenzioni e collaborazioni
1980 - 1984

153. “Ricerca sui processi di ristrutturazione in atto nel settore terziario in Umbria con apprezzamento delle implicazioni attuali e prospettiche sull’occupazione giovanile - Collaborazione CRURES - ISRIL: lettera ISRIL 13.6.1980” 1980-1981
Il fascicolo contiene corrispondenza, tabelle statistiche, la convenzione del 13 giugno 1980, il progetto di ricerca elaborato dall’Isril (Istituto di studi sulle relazioni industriali e di lavoro) e gli elaborati “La disoccupazione in Umbria e l’occupazione giovanile” e “Il mercato del lavoro con particolare riferimento all’Umbria nel periodo 1977/78”.

154. “Federbraccianti CGIL” 1981
Il fascicolo contiene corrispondenza, copie di deliberazioni del Consiglio di amministrazione del Crures e il dattiloscritto “Mercato del lavoro ed agricoltura in Umbria. Aspetti e problemi. Progetto di ricerca predisposto su richiesta della Federbraccianti della CGIL”, cc. 4, 4 esemplari.

155. “Elaborazioni e studi per le attività programmatorie (Incarico affidato al Crures con deliberazione della Giunta Regionale n. 1955 del 15.4.1981)” 1981
Il fascicolo contiene corrispondenza, copie di deliberazioni degli organi di governo regionali e del Cda del Crures e le “Elaborazioni e studi per le attività programmatorie della Regione”, gennaio 1983, dattiloscritto di cc. 4, 2 esemplari

156. “Impresa e realtà regionale” 1981
Il fascicolo contiene l’intervento del direttore del Crures, dr. Fogu al seminario svoltosi a Torino per iniziativa del Comitato centrale giovani imprenditori della Confindustria nei giorni 9 e 10 dicembre 1981.

157. “Ricerca sulla conoscenza in Umbria dei problemi dell’Europa (Collaborazione Crures - Università di Perugia, Istituto di Studi giuridici della facoltà di scienze Politiche)” 1981-1983
Il fascicolo contiene corrispondenza, la lettera di incarico dell’11 giugno 1981, copie di deliberazioni del Cda il questionario usato per l’indagine.

158. “Indagine conoscitiva sui portatori di qualche difficoltà o handicap (Convenzione Regione - Crures 16.10.1981 Rep. n. 1609)” 1981-1984
Il fascicolo contiene corrispondenza, copie di deliberazioni della Giunta regionale e del Cda del Crures, la convenzione e la relazione conclusiva dal titolo “La situazione degli alunni portatori di qualche difficoltà o handicap”, gennaio 1984, cc. 128.

159. “Convegno «Mondo economico» - Articolo” 1982
Il fascicolo contiene corrispondenza, copie di deliberazioni del Cda del Crures e documentazione sull’Umbria per un inserto della rivista “Mondo economico”.

160. "Gruppo di lavoro voluto dalla regione per individuare le aziende artigiane da inviare all'estero nelle fiere promosse dalla regione - Designazione del rappresentante del CRURES" 1982
Il fascicolo contiene corrispondenza e copie della deliberazione n. 5 del 1982 del Cda del Crures.

161. "Piani intercomunali - Le esperienze in Italia dal 1954 al 1980. L'esperienza dell'Umbria e gli sviluppi conseguenti alla legislazione regionale in materia di assetto del territorio" 1983
Il fascicolo contiene il testo dell'intervento del direttore del Crures alla presentazione a Firenze dello studio del prof. Franco Lombardi dell'Università di Firenze sullo stesso tema in oggetto e pubblicato nella rivista "Dossier", n. 4, anno II (ott.-dic. 1982).

162. "Ricerca diretta ad accertare, attraverso la ricostruzione di alcuni itinerari di vita dei soggetti portatori di handicaps, se ad una maggiore intensità dei servizi presenti nel territorio corrisponda una più ampia ed articolata strutturazione degli stessi - Convenzione Regione/Università/Crures 28.11.1983 rep. 2080. II fase ricerche" 1983-1984
Il fascicolo contiene corrispondenza, copie di deliberazioni del Consiglio di amministrazione del Crures, la convenzione e il rapporto conclusivo dal titolo "Itinerari di vita dei soggetti portatori di handicaps in Umbria", maggio 1984, cc. 18.

163. Dati ed elaborazioni riguardanti il comprensorio eugubino-gualdese 1983-1984
Il fascicolo contiene corrispondenza, copie di deliberazioni del Cda del Crures e l'elaborato conclusivo a cura del ricercatore Ruggero Taddei.

164. Gli impianti sportivi scolastici 1983-1984
Il fascicolo contiene copie di deliberazioni del Cda del Crures e l'elaborato conclusivo, a cura dei ricercatori Felice Bonacci e Luciano Giacchè, redatto nell'ambito della collaborazione assicurata alla Regione dell'Umbria per il convegno nazionale promosso dalle regioni sulla individuazione dei fabbisogni prioritari, tenutosi a Capannello Lido - Taletti di Catanzaro dal 28 al 30 ottobre 1982.

165. Documentazione sul territorio montano dell'Umbria 1983-1984
Il fascicolo contiene copie di deliberazioni del Cda del Crures e la relazione conclusiva del ricercatore Luciano Giacchè incaricato dell'indagine.

Carteggio con organismi comunitari

b. 95
"CEE"
1981 - 1985

166. "CEE" 1981-1985
Il fascicolo contiene corrispondenza, copie di delibere del Consiglio di amministrazione del Crures e atti amministrativi, mozioni, disegni di legge della Regione Umbria che riguardano l'applicazione delle politiche della Comunità europea nel territorio ed in particolare le conseguenze per il Piano regionale di sviluppo. Vi sono, inoltre, anche gli atti del convegno promosso dall'Ente di sviluppo umbro a Villa Oscano il 10 maggio 1984 sul tema "Politiche della CEE in Umbria" tra i quali si segnala l'intervento del direttore del Crures, dr. Nicola Fogu.

Indirizzari
1970 - 1980

La serie è costituita da atti per gli anni dal 1970 al 1980 raccolti in 3 buste. Oltre agli elenchi dei destinatari/mittenti, si conserva anche corrispondenza del Crpseu.

fascc.

b. 96
"Indirizzi correnti"
1970 - 1980

1. Indirizzi correnti 1970-1980
Il fascicolo contiene corrispondenza relativo a richiesta di indirizzi e cambiamenti di sede ed elenchi degli enti associati al Crures o di soggetti che a vario titolo (collaboratori, esperti, rappresentanti) collaborarono con l'Istituto.

b. 97
"Indirizzi enti locali"
1975 - 1976

2. "Comuni" 1975-1976, con limitati precedenti del 1960
Il fascicolo contiene corrispondenza relativa alla richiesta degli indirizzi dei consiglieri comunali della provincia di Perugia e di Terni.

b. 98
"Indirizzi correnti"
s. d.

3. Indirizzi correnti s. d.
Il fascicolo contiene corrispondenza relativa agli indirizzi o cambiamenti di denominazione o sede degli organismi e dei loro componenti sia del Crures che di enti e associazioni con il quale l'Istituto tratteneva rapporti: Assemblea, Cda e Collegio dei revisori dei conti del Crures, consiglieri regionali, ministri, sottosegretari e parlamentari, comprensori, unità sanitarie locali, comunanze agrarie, comunità montane, distretti scolastici e società alle quali partecipava Sviluppumbria, infine associazioni di caccia e pesca.
Si segnala la presenza di due esemplari di un opuscolo a stampa dal titolo Camera dei Deputati - Segretariato generale, *Ministri e sottosegretari di Stato (1°Ministero Colombo),* Roma, ottobre 1970.

Raccolte di leggi, di statuti e di altri atti normativi
1967 - 1975

La serie comprende atti per gli anni dal 1967 al 1975, raccolti in una busta ed utilizzati dall'Istituto durante lo svolgimento della propria attività.

fascc.

b. 99
"Leggi e documenti. Contatti"
1967 - 1975

1. "Varie" 1967-1975
Il fascicolo contiene: "Leggi e decreti concernenti i consorzi di bonifica e gli enti di sviluppo dell'agricoltura", giugno 1967, dattiloscritto di cc. 36; e i seguenti sottofascicoli: istituzione degli enti di sviluppo nelle Marche e nell'Umbria (1972-1975); copie del Bollettino ufficiale e della Gazzetta Ufficiale della Repubblica italiana; "Repertorio per materia della prima legislatura 1970-1975" della Regione dell'Umbria (1975), pp. 211; "Statuto e atti istitutivi" del Crures, giugno 1975, dattiloscritto di cc. 34. Allegati a stampa: Centro di studi e di ricerche economico-sociali, *Statuto (Approvato dall'Unione regionale delle camere di commercio, industria,artigianato e agricoltura della Toscana nella riunione del 16 gennaio 1967)*, [Pistoia], Tipografia pistoiese, 1967; Istituto di studi per lo sviluppo economico delle Marche - Issem, *[Statuto]*, Ancona, Tipografia Simoncini, 1967; Istituto di ricerche economico sociali «Placido Martini», *Regolamento organico del personale*, Roma, ITER, 1968.

2. "Gazzette ufficiali" 1969-1973
Il fascicolo contiene vari numeri della Gazzetta Ufficiale riguardanti molteplici argomenti.

Convegni, conferenze, seminari, incontri
1972 - 1985

La serie è costituita da atti per gli anni dal 1972 al 1985 condizionati in 17 buste. Le pratiche conservate nelle buste dal n. 100 alla n. 109 si riferiscono ad incontri organizzati dal Crures o ai quali l'Istituto stesso partecipò. Tali incontri vertevano sull'analisi e sulle prospettive di sviluppo nei vari settori produttivi, nelle infrastrutture e nei servizi, principalmente dell'Umbria ma anche di altre realtà territoriali e nazionali. La documentazione è costituita da corrispondenza, inviti, comunicati e rassegna stampa e, in alcuni casi, si sono conservati i testi degli interventi.

Le buste contrassegnate dai numeri 110-116 riguardano in particolare la conferenza regionale sull'agricoltura che rappresentò un'importante occasione per un confronto tra associazioni ed enti locali sulle specifiche problematiche del settore in Umbria. In vista di tale Conferenza, organizzata dall'Ente di sviluppo agricolo per l'Umbria (Esau) e dal Crures, sotto il patrocinio della Regione, si pensò di programmare incontri preliminari a livello di comprensori per "confrontare con tutte le forze politiche economico sociali e culturali degli stessi, oltre alle principali tematiche del settore agricolo, le proposte di interventi formulati dall'Esu in quei comparti produttivi che il piano di sviluppo regionale ha giudicato prioritari e sulle quali, anche secondo le indicazioni che emergeranno dalla «Conferenza», dovrebbe essere concentrata l'azione del pubblico potere nell'immediato futuro. È sembrato pertanto opportuno agli organizzatori offrire in via preliminare, insieme ai documenti base della «conferenza», un documento monografico dal quale risultano, attraverso l'analisi dei dati statistici più rappresentativi e riguardanti l'agricoltura, le linee di tendenza dei principali fenomeni economici sociali oltre alle caratteristiche fisiche e strutturali di ciascun comprensorio e nel quale sono individuati gli interventi da realizzare in ciascun settore produttivo nel prossimo quinquennio, previsti in via più in generale per tutta la regione nello «Schema di proposte» allegato ai documenti base della conferenza".

L'iniziativa della conferenza, nelle intenzioni degli enti promotori della conferenza, doveva servire per indirizzare il dibattito su proposte concrete e per "…iniziare una discussione aperta a tutti i contributi che potranno venire dalle forze operanti nel territorio, con particolare riguardo agli enti locali e alle comunità montane".

fascc.

b. 100
Convegni e seminari
1972 - 1973

1. Convegni e seminari 1972
Il fascicolo contiene gli atti del convegno sul tema "Contributo dei livelli di comportamento agli studi di programmazione e ai processi decisionali. Presentazione del modello DESI per la simulazione sul mercato degli alloggi (Società per la matematica e l'economia applicate - Somea di Roma) e gli inviti al seminario promosso dal Crures sul tema "Tecniche della pianificazione sociale" (Perugia).

2. Convegni 1973
Il fascicolo contiene documentazione relativa al convegno dedicato alla politica dei trasporti organizzato dal Comitato regionale imprese pubbliche enti locali (Cripel) a Perugia e un dattiloscritto dal titolo "Una proposta di studio per un'azienda agricola pilota nell'appennino umbro-marchigiano" preparato, presumibilmente, per un convegno tenutosi a Fano; altra documentazione è costituita dagli inviti per il primo convegno comprensoriale sul turismo a Passignano sul Trasimeno promosso dalle organizzazioni sindacali, per l'annuale convegno della Pro Civitate Christiana di Assisi sulla carcerazione minorile ed infine per il convegno sul piano urbanistico-territoriale organizzato dalla Regione Umbria.

b. 101
"Convegno piccola industria"
1973

3. "Convegno sulla piccola industria" 1973
Il fascicolo contiene documenti afferenti al convegno tenutosi il 9 giugno a Perugia e promosso dal Crures. La documentazione comprende corrispondenza, inviti e adesioni, comunicati stampa, articoli di giornale e i testi dattiloscritti degli interventi. Come si evince dal testo dell'intervento di Fabio Fiorelli, presidente del Consiglio regionale dell'Umbria, il convegno era funzionale alla redazione del Piano regionale di sviluppo.

b. 102
"Convegno politica agraria CEE"
1973

4. "Convegno - Tavola rotonda CEE - 24 novembre" 1973
Il fascicolo contiene documentazione inerente al convegno in oggetto svoltosi a Perugia su iniziativa del Crures e la relativa tavola rotonda, tenutasi nella seconda parte della giornata, sul tema "Le tendenze della politica agraria nella CEE nel prossimo futuro e i problemi dell'agricoltura". La documentazione comprende corrispondenza, inviti e adesioni, direttive comunitarie e disegni di legge nazionali in campo agricolo, articoli di giornali e i dattiloscritti sia degli interventi al convegno che quelli alla tavola rotonda. Si segnala inoltre la presenza di n. 42 foto in b/n di mm 240x183, fra le quali una che ritrae il prof. Giuliano Amato, e di un nastro magnetico.

b. 103
"Convegni"
1974

5. "Convegni 1974" 1974
Il fascicolo contiene inviti e materiale informativo sul convegno promosso dalla Regione Umbria e il comune di Spoleto dal titolo "Per un progetto economico in Italia" (Spoleto), su quelli promossi dalla sola Regione sul tema "Proposta per una gestione delle acque e del suolo conforme agli usi e agli scopi civili" (Foligno) e "Regione e Unità locali di base per una nuova politica assistenziale nell'Umbria (Perugia)" e sulla tavola rotonda organizzata dal Crures sulla questione petrolifera (Perugia) con il relativo resoconto stenografico. È presente anche materiale afferente ad ulteriori convegni, tavole rotonde e seminari su temi sociali, economici, industriali e agricoli. Si precisa che le relazioni presentate in occasione del convegno di cui sopra, elaborate dalla Idrotecno S.p.A., servirono poi anche alla redazione del Progetto pilota per la vitalizzazione della dorsale appenninica, come testimoniato dal carteggio presente nel fascicolo.

b. 104
"Convegni e inviti"
1975 - 1976

6. "Convegni 1975" 1975
Il fascicolo contiene inviti e materiale informativo su convegni promossi da enti pubblici locali, da associazioni di categoria e università su temi economici, culturali, agrari, sociologici, imprenditoriali ed energetici. Si segnala il convegno svoltosi sotto il patrocinio del Ministero agricoltura e foreste sul tema "I processi formativi e l'assistenza tecnica in un mutato rapporto tra università e ricerca e la realtà agricola regionale nell'attuazione delle direttive comunitarie", tenutosi nella Facoltà di Agraria di Perugia, il "Convegno suinicolo" voluto dall'Ente Regione, dall'Esau e dal comune di Bastia Umbra e quello sui problemi del credito tenutosi a Foligno e organizzato dall'Associazione piccole e medie imprese (Api).

7. "Convegni 1976" 1976
Il fascicolo contiene inviti e materiale informativo su convegni promossi soprattutto da enti pubblici statali e locali, da istituti di ricerca e da associazioni di categoria su temi di natura economica, sociale, industriale, agricola, culturale ed edilizia.

b. 105
Convegni, seminari, tavole rotonde e borse di studio
1977 - 1978

8. Convegni, seminari, tavole rotonde e borse di studio 1977
Il fascicolo contiene inviti e materiale informativo su convegni, seminari, tavole rotonde e borse di studio promossi da enti pubblici statali e locali, da istituti di ricerca e da associazioni di categoria sulle problematiche inerenti allo sviluppo industriale ed agricolo, al sistema sanitario, ai problemi energetici e ai progetti socio-culturali.

9. Convegni, seminari e tavole rotonde 1978
Il fascicolo contiene inviti e materiale informativo su convegni, tavole rotonde e seminari promossi da enti pubblici statali e locali, da istituti di ricerca e da associazioni di categoria sul tema della programmazione regionale e su temi culturali e ambientali.

b. 106
Convegni, incontri, seminari e tavole rotonde
1978 - 1985

10. "Inviti e partecipazione a convegni, incontri, seminari, tavole rotonde" 1978-1985
Il fascicolo contiene inviti e programmi su iniziative promosse da enti di ricerca nazionali ed esteri, enti pubblici e privati e partiti politici soprattutto su tematiche quali: artigianato, agricoltura, formazione professionale, fonti energetiche alternative, informazione, terziario e sistemi regionali ed europei. Sono presenti anche copie di deliberazioni del Cda del Crures sulla designazione dei propri rappresentanti alla partecipazione di tali eventi.

b. 107
Convegni ed incontri
1979 - 1981

11. "Inviti a convegni ed incontri 1979" 1979
Il fascicolo contiene copie di deliberazioni del Cda del Crures per decidere sulla partecipazione di propri rappresentanti agli incontri in oggetto; inviti, programmi e documentazione preparatoria a convegni ed incontri promossi dalla Regione Umbria, da università, da comuni, da enti di ricerca nazionali ed esteri, da partiti politici su temi quali: agricoltura, archeologia industriale, attività culturali e tempo libero, formazione professionale, finanza locale e sistemi informativi.

12. "Inviti a convegni ed incontri 1980" 1980
Il fascicolo contiene inviti, programmi e documentazione preparatoria a convegni ed incontri promossi dalle università, da enti pubblici, enti di ricerca nazionali ed esteri e partiti politici su temi quali mercato del lavoro, servizi sociali, beni culturali, traffico, problemi economici e sociali.

13. Inviti a convegni ed incontri 1981
Il fascicolo contiene inviti, programmi e documentazione informativa sui convegni organizzati rispettivamente dal Centro elaborazione dati (Crued) sui problemi di automazione delle unità sanitarie locali (Perugia), dal Comune di Città della Pieve sulla prima conferenza economica sociale e dall'Associazione nazionale addestramento professionale (Anap) sulla formazione professionale e occupazione dei giovani nella Regione Umbria.

b. 108
"Atti convegni e varie"
1981 - 1984

14. "Tavola rotonda sui problemi dell'aggiornamento delle zone sismiche dell'Umbria (D.M. 26.6.1981) - Venerdì 29 gennaio 1982" 1981-1984
Il fascicolo contiene documenti preparatori e relazioni finali della tavola rotonda organizzata dal Crures e dalla Regione; nello specifico si tratta di corrispondenza, copie dei verbali del Cda ed atti contenuti in un dattiloscritto del gennaio 1984.

15. "Convegni" 1981-1984
Il fascicolo contiene inviti a convegni, tavole rotonde e seminari su temi relativi alla programmazione regionale, alla pianificazione urbanistica, alla formazione scolastica e lavorativa di interesse regionale.

16. “Centenario Terni” 1983-1984
Il fascicolo contiene documenti preliminari al progetto sul centenario della fondazione della Società Terni; la documentazione comprende carteggio, copie di deliberazioni del Cda del Crures, promemoria, relazioni e schemi relativi alle varie iniziative promosse per l’occasione (mostre, convegni seminari e pubblicazioni).

b. 109
Convegni, incontri e seminari
1982 - 1984

17. Convegni, incontri e seminari 1982, con limitati precedenti dal 1966
Il fascicolo contiene inviti e programmi su iniziative promosse da enti di ricerca, enti pubblici e privati e da associazioni di categoria soprattutto sulla programmazione regionale sotto i profili economico, sanitario e culturale.

18. Convegno sulla protezione civile 1983
Il fascicolo contiene corrispondenza, copie di deliberazioni del Cda del Crures e appunti relativi alla preparazione del convegno in oggetto promosso dalla Regione Umbria con la collaborazione dell’Associazione italiana di ricerca operativa (Airo), dell’Associazione italiana di scienze regionali (AISRe) e dal Crures.

19. Convegni, incontri e seminari 1984
Il fascicolo contiene inviti e programmi su iniziative promosse da enti di ricerca sia pubblici che privati su problemi relativi alla programmazione regionale, al settore energetico e ad iniziative culturali e urbanistiche.

Conferenza regionale sull’agricoltura

b. 110
“Conferenza agraria permanente. Documentazione incontri preparatori”
1974 - 1975

20. “Conferenza agraria regionale” 1974-1975
Il fascicolo contiene documentazione predisposta dall’Ente di sviluppo dell’Umbria e dal Crures in vista dello svolgimento della conferenza tenutasi poi a Spoleto l’8 novembre 1975, nonché gli atti prodotti durante gli incontri preliminari svoltisi a livello di comprensori con i comuni e le comunità montane.
La documentazione comprende corrispondenza, comunicati stampa, promemoria, tabelle statistiche, il calendario degli incontri preliminari e dattiloscritti quali uno schema introduttivo al dibattito ed uno di proposte settoriali, nonché il testo della relazione introduttiva alla conferenza, tenuta dal presidente del Crures, dr. Mario Santi.

b. 111
“Comprensori agricoltura nn. 1-5. 1975”
1974 - 1975

21. Atti preliminari dei comprensori umbri dal n. 1 al n. 6 in vista della Conferenza regionale sull’agricoltura 1974-1975
Il fascicolo contiene corrispondenza e dattiloscritti preparatori al dibattito, predisposti dall’Esau e dal Crures, formulati a livello generale come lo “Schema introduttivo al dibattito delle assemblee di

comprensori in vista della conferenza regionale sull'agricoltura in Umbria" dove sono delineati i temi e le finalità della Conferenza volta a formulare proposte di intervento nei vari settori dell'agricoltura; inoltre, elaborati come i documenti monografici relativi ai singoli comprensori nei quali sono riportati, attraverso tabelle statistiche dei dati più rappresentativi dell'agricoltura - quali la struttura fondiaria, le forme di conduzione e la struttura della popolazione agricola -, le caratteristiche socio economiche dei comprensori stessi.
I documenti sopra descritti si riferiscono ai seguenti comprensori: n. 1 Alta Valle del Tevere, n. 2 Eugubino-Gualdese, n. 3 Perugino, n. 4 Valle Umbra Nord e n. 5 Valle Umbra Sud.

b. 112
"Comprensori agricoltura nn. 6-12. 1975"
1975

22. Atti preliminari dei comprensori umbri dal n. 6 al n. 12 in vista della Conferenza regionale sull'agricoltura 1975
Il fascicolo contiene documentazione relativa ai seguenti comprensori: n. 6 Trasimeno-Pievese, n. 7 Media Valle del Tevere, n. 8 Spoletino, n. 9 Valnerina-Nursino, n. 10 Orvietano, n. 11 Amerino-Narnese e n. 12 Ternano, prodotta in vista della Conferenza regionale sull'agricoltura; nello specifico si tratta di poche carte di corrispondenza e di appunti, mentre sono prevalenti le copie del documento preliminare di carattere monografico predisposto per ogni singolo comprensorio (manca solo quello del comprensorio orvietano).

b. 113
"Conferenza regionale agricoltura. Atti"
1975

23. Atti della Conferenza regionale sull'agricoltura (Spoleto, 8 novembre 1975) 1975
Il fascicolo contiene i testi degli interventi, nelle tre versioni, bozze, originali e stenografati, consegnati ed elaborati dalla presidenza della Conferenza, nonché materiale a stampa illustrativo prodotto soprattutto dalla Regione Umbria, dall'Ente di sviluppo dell'Umbria, dal Centro per l'istruzione professionale agricola dell'alleanza nazionale dei contadini (Cipa) su vari aspetti dell'agricoltura quali l'attuazione delle politiche comunitarie, la meccanizzazione, la bonifica e la suinicultura.
La maggior parte degli interventi proviene da rappresentanti degli enti locali, delle associazioni di categoria, dei partiti politici e dei sindacati.

b. 114
"Conferenza regionale agricoltura. Atti"
1975

24. Atti della Conferenza regionale sull'agricoltura (Spoleto, 8 novembre 1975) 1975
Il fascicolo contiene elenchi di esperti da invitare e i dattiloscritti, presumibilmente stampati a ridosso della conferenza, dai seguenti titoli: "Relazione introduttiva", "Schema di proposte per un programma quinquennale di interventi con particolare riferimento allo sviluppo della cooperazione", "Documentazione statistica sull'Agricoltura in Umbria", "Sintesi delle proposte emerse dalle assemblee comprensoriali preparatorie della Conferenza Regionale sull'Agricoltura in Umbria" e "Sintesi degli interventi e delle documentazioni presentate".

b. 115
Convegno regionale sui problemi dell'occupazione giovanile
1976 - 1977

25. "Convegno nazionale sui problemi dell'occupazione giovanile" 1976-1977
Il fascicolo contiene corrispondenza e documentazione preliminare e finale sul convegno, svoltosi a Perugia il 21 maggio 1976, tabelle statistiche, copie dei verbali del Cda del Crures e del Consiglio regionale nonché dossier e disegni di legge sia statali che regionali sul tema in oggetto.

b. 116
"Convegno Potenza istituti regionali ricerca"
1977 - 1979

26. "Giornate di studio sul tema «Ricerca e programmazione regionale». Potenza 15-16 dicembre 1978" 1977-1979
Il fascicolo contiene documenti preparatori e definitivi sugli incontri avvenuti tra gli istituti regionali di ricerca e culminati nelle due giornate di studio svoltesi a Potenza sul tema richiamato nel titolo del fascicolo stesso. Si tratta di corrispondenza, copie dei verbali del Cda del Crures e dattiloscritti.

"Pubblicazioni e documenti"
1972 - 1984

La serie è costituita da atti per gli anni dal 1972 al 1984 raccolti in 95 buste. Gli elaborati, che presentano una numerazione progressiva annuale e la data di completamento dei "documenti", testimoniano l'attività di ricerca svolta dal Crures nel corso degli anni. Si precisa che i suddetti elaborati, costituiti normalmente da dattiloscritti, talvolta da sola corrispondenza o da tabelle statistiche, non sempre recano una intitolazione originaria: in tali casi, si è optato di riportare il titolo - racchiuso tra parentesi quadre - così come reperito negli elenchi delle ricerche effettuate dall'Istituto, conservati nella serie Progetti, relazioni e attività di ricerca.

Si precisa che la numerazione dei fascicoli è annuale.

fascc.

b. 117
"1972 aprile-ottobre. Dal n. 17 al 39"
1972

1. "Statuto del CRURES (Centro regionale umbro di ricerche economiche e sociali). Approvato dall'ente Regione dell'Umbria con legge regionale n. 2 dell'8.3.1972 8 (Bollettino Ufficiale n. 7 del 10.3.1972). Atto notarile di sottoscrizione dell'atto costitutivo e dello statuto da parte degli enti ed organismi associati, a rogito notaio Giancarlo Antonioni, in data 28.3.1972, Atto n. 12413, repertorio n. 160563, registrato a Perugia il 10.4.1972, Vol. 156 mod. n. 1688, atti pubblici"
Documento n. 18 che consiste in una copia fotostatica dello statuto.

2. Struttura e dinamica dell'industria in Umbria nel periodo 1961-1970
Documento n. 19, aprile 1972. Dattiloscritto di cc. 168 [In realtà si tratta di un lavoro ascrivibile non al Crures bensì al Crpseu].

3. [Indagine socio-economica dei comuni ricadenti nella zona sud-appenninica dell'Umbria]
   Documento n. 20, maggio 1972. Il fascicolo contiene esclusivamente carteggio e tabelle statistiche relative all'indagine in oggetto.

4. Indagine sulla disponibilità all'acquisto di carne suina fresca e conservata da parte dei macellai dei comuni di Assisi, Bettona, Bevagna, Cannara, Collazzone, Corciano, Deruta, Foligno, Magione, Marsciano, Massa Martana, Montefalco, Passignano, Perugia, Spello, Spoleto, Todi, Torgiano, Trevi, Umbertide e Terni, a cura del Servizio studi e programmi del Crures per conto dell'Ente di sviluppo dell'Umbria
   Documento n. 21, giugno 1972. Dattiloscritto di cc. 5; 3 esemplari; carteggio.

5. Calcolo della quota attribuibile a varie regioni, tra le quali l'Umbria, su un eventuale stanziamento a favore del settore agricolo, a cura del Servizio studi e programmi del Crures
   Documento n. 22, 11 luglio 1972. Dattiloscritto di cc. 5, 4 esemplari e carteggio.

6. Breve analisi della dinamica del Comprensorio Eugubino-Gualdese, a cura del servizio studi e programmi
   Documento n. 24, luglio 1972. Dattiloscritto di cc. 19; carteggio.

7. [Nota sulla natura dell'Isscal - Istituto servizio sociale case per lavoratori -, le sue funzioni ed il trattamento economico e normativo del personale]
   Documento n. 25, luglio 1972. Il fascicolo contiene carteggio e atti informativi e normativi che riguardano l'oggetto della pratica.

8. [Apparato commerciale della Regione]
   Documento n. 26, 17 luglio 1972. Il fascicolo contiene una sola carta relativa alla trasmissione dei dati dell'indagine.

9. La situazione delle proprietà fondiarie degli enti pubblici e degli enti di culto in Umbria e proposte per la razionalizzazione della gestione delle proprietà. Relazione conclusiva delle ricerche eseguite sulla base degli incarichi affidati all'Istituto dall'Ente di sviluppo per l'agricoltura nell'Umbria con convenzioni sottoscritte il 25.1.1971 ed il 4.8.1971
   Documento n. 27, luglio 1972. Si tratta di 3 dattiloscritti così suddivisi: Vol. I. Relazione finale cc. 1-387; Vol. II. Appendici cc. 388-687; Vol. III. Documentazione statistica cc. 688-770

10. [Ricerche sulla evoluzione del patrimonio zootecnico e sulla dinamica della popolazione agricola in Umbria]
    Documento n. 29, agosto 1972. Il fascicolo contiene esclusivamente carteggio e dati statistici sulla ricerca in oggetto.

11. [Pendolarità scolastica ed operaia: dati della Ferrovia centrale umbra]
    Documento n. 30, agosto 1972. Il fascicolo contiene esclusivamente carteggio relativo alla trasmissione dei dati dell'indagine.

12. [Tavole della popolazione delle regioni al 1901, 1951, 1971 e prevista al 2015]
    Documento n. 32, agosto 1972. Il fascicolo contiene esclusivamente carteggio relativo alla trasmissione dei dati, questionari e dati statistici.

13. Verifica della produzione industriale in Umbria al 1970. Ricerca C.E.P.R.I. [Conti economici prospettivi delle regioni italiane]
    Documento n. 33, settembre 1972. Dattiloscritto di cc. 17, relazione finale, documentazione utilizzata per calcoli e carteggio relativo alla trasmissione dei dati, rapporti con Unioncamere regionale.

14. Promemoria sul Crures, a cura del dr. Mario Santi
Documento n. 35, settembre 1972. Dattiloscritto di cc. 17.

15. [Popolazione residente nei comuni dell'Umbria in età da 14-21 al 1961 e al 1966]
Documento n. 36, settembre 1972. Il fascicolo contiene esclusivamente carteggio relativo alla trasmissione dei dati e tabelle statistiche.

16. Breve analisi della dinamica industriale in una zona della valle umbra gravitante su Foligno
Documento n. 37, settembre 1972. Dattiloscritto di cc. 21; carteggio relativo alla trasmissione dei dati e tabelle statistiche.

17. Breve analisi della dinamica industriale in una zona gravitante sul centro di Spoleto, comprendente i comuni di Campello, Castel Ritaldi e Spoleto
Documento n. 38, settembre 1972. Dattiloscritto di cc. 21; carteggio relativo alla trasmissione dei dati e tabelle statistiche.

18. Ricerche in corso
Documento n. 39, 18 ottobre 1972. Dattiloscritto di cc. 3.

b. 118
"1972 ottobre-dicembre. Dal n. 40 al 44"

19. Relazione sulla situazione economica e sociale dell'Umbria. Parte prima: le forze di lavoro, il settore agricolo e il settore industriale. Bozza provvisoria. Documento predisposto su richiesta della Giunta della Regione dell'Umbria in vista della redazione del bilancio pluriennale
Documenti nn. 40-41, ottobre 1972. Dattiloscritti di cc. 124, 5 esemplari Il fascicolo contiene anche carteggio e due dattiloscritti intitolati "Caratteristiche e ruolo del Crures" e "Programma di attività per il 1972"; tabelle statistiche.

20. [Indagine sui coefficienti di ripartizione territoriale di stanziamenti attribuiti alla Provincia di Terni dalla Regione per l'assistenza scolastica]
Documento n. 43, novembre 1972. Il fascicolo contiene esclusivamente carteggio e tabelle statistiche.

21. Indagine sugli inquinamenti da attività zootecniche in Umbria. Documentazione preliminare predisposta su richiesta della Regione dell'Umbria e della Soc. Tecneco, sulla base della convenzione Regione-Tecneco del 21.7.72
Documento n. 44, novembre 1972, a cura del Servizio studi e programmi. Dattiloscritto di cc. 50. Il fascicolo contiene anche carteggio, verbali delle riunioni preliminari e mappe topografiche sulla localizzazione degli allevamenti bovini e dei mattatoi.

22. Interventi in atto rilevanti ai fini della organizzazione del territorio umbro
Documento n. 45, dicembre 1972. Dattiloscritto di cc. 9.

b. 119
"Documenti C.R.U.R.E.S. 1973 gennaio-giugno. Dal n. 1 al n. 12"

1. [Comunità montana dell'Amerino]
Documento n. 1, gennaio 1973. Il fascicolo contiene esclusivamente carteggio relativo alla trasmissione dei dati.

2. Struttura fondiaria e popolazione agricola in Umbria nel 1960-70. Dati per comprensorio, per zone agrarie omogenee e per forma di conduzione. Bozza provvisoria, a cura del Servizio studi e programmi
Documento n. 2, 10 gennaio 1973. Dattiloscritto di cc. 56, 7 esemplari.

3. Dati statistici sulla situazione sociale ed economica del Comprensorio spoletino [Variante al P.R.G. del comune di Spoleto]
Documento n. 3, febbraio 1973. Dattiloscritto di cc. 39; carteggio.

4. Primi elementi descrittivi dei comprensori economico-urbanistici
Documento n. 4, maggio 1973. Dattiloscritto di cc. 123.

5. Descrizione dei fenomeni economici e sociali in Umbria con riferimento alle situazioni territoriali
Documento n. 5, maggio 1973. Dattiloscritto di cc. 88.

6. [Indagine sui coefficienti di ripartizione territoriale di stanziamenti attribuiti alla Provincia di Terni dalla Regione per l'assistenza scolastica]
Documento n. 6, maggio 1973. Il fascicolo contiene esclusivamente carteggio e tabelle statistiche.

7. Documento n. 7, maggio 1973.
Vuoto

8. Comunità montana zona omogenea "A". Documentazione sui principali fenomeni socio-economici, a cura del Servizio studi e programmi dell'Istituto
Documento n. 8, giugno 1973. Dattiloscritto di cc. 23, 3 esemplari

9. Comunità montana zona omogenea "B". Documentazione sui principali fenomeni socio-economici, a cura del Servizio studi e programmi dell'Istituto
Documento n. 9, giugno 1973. Dattiloscritto di cc. 23, 4 esemplari

10. Comunità montana zona omogenea "C". Documentazione sui principali fenomeni socio-economici, a cura del Servizio studi e programmi dell'Istituto
Documento n. 10, giugno 1973. Dattiloscritto di cc. 23.

11. Comunità montana zona omogenea "D". Documentazione sui principali fenomeni socio-economici, a cura del Servizio studi e programmi dell'Istituto
Documento n. 11, giugno 1973. Dattiloscritto di cc. 23, 3 esemplari

12. Comunità montana zona omogenea "E". Documentazione sui principali fenomeni socio-economici, a cura del Servizio studi e programmi dell'Istituto
Documento n. 12, giugno 1973. Dattiloscritto di cc. 23.

b. 120

"Documenti C.R.U.R.E.S. 1973 giugno-luglio. Dal n. 13 al n. 21"

13. Comunità montana zona omogenea "F". Documentazione sui principali fenomeni socio-economici, a cura del Servizio studi e programmi dell'Istituto
Documento n. 13, giugno 1973. Dattiloscritto di cc. 23, 6 esemplari.

14. Comunità montana zona omogenea "G". Documentazione sui principali fenomeni socio-economici, a cura del Servizio studi e programmi dell'Istituto
Documento n. 14, giugno 1973. Dattiloscritto di cc. 23, 2 esemplari.

15. Comunità montana zona omogenea “H”. Documentazione sui principali fenomeni socio-economici, a cura del Servizio studi e programmi dell’Istituto
Documento n. 15, giugno 1973. Dattiloscritto di cc. 23, 2 esemplari.

16. Comunità montana zona omogenea “I”. Documentazione sui principali fenomeni socio-economici, a cura del Servizio studi e programmi dell’Istituto
Documento n. 16, giugno 1973. Dattiloscritto di cc. 23.

17. Amministrazione provinciale della provincia di Perugia. Relazione sulle indagini effettuate circa la situazione degli autotrasporti pubblici di linea nella regione umbra, a cura dell’ing. Oriella Zanon
Documento n. 17, giugno 1973. Dattiloscritto di cc. 44, 4 esemplari.

18. Centro regionale umbro di ricerche economiche e sociali Crures, *Convegno di studio sui problemi della piccola industria*, Perugia 9 giugno 1973, Atti, Ufficio stampa documentazione e relazioni pubbliche, Perugia, Stab. tip. «Grafica», 1973
Documento n. 18, giugno 1973. Il fascicolo contiene la pubblicazione descritta.

19. Convegno di studio sui problemi della piccola industria. Aspetti strutturali della piccola e media industria (Comunicazione del dr. Mario Roych), Perugia, 9 giugno 1973
Documento n. 19, 9 giugno 1973. Dattiloscritto di cc. 26.

20. [Indagine sul comprensorio di Foligno]
Documento n. 20, giugno 1973,. Il fascicolo contiene esclusivamente carteggio relativo alla trasmissione dei dati sulla ricerca in oggetto.

21. La formazione professionale in Umbria. Qualificazione e inserimento nell’industria. Rapporto finale dell’indagine relativa alla prima parte della ricerca affidata al C.R.U.R.E.S. dalla Regione dell’Umbria, a cura del Servizio studi e programmi
Documento n. 21, 9 luglio 1973. Dattiloscritto di cc. 55.

b. 121

“Documenti C.R.U.R.E.S. 1973 luglio. Dal n. 22”

22. Le tendenze di sviluppo dell’industria umbra nel periodo 1968-1973, a cura del Servizio studi e programmi. Ricerca affidata al Crures dalla Federazione regionale delle associazioni industriali dell’Umbria
Documento n. 22, luglio 1973. Il fascicolo contiene: la Relazione dattiloscritta di cc. 71; la Documentazione statistica (Tab. 1-106) dattiloscritto di cc. 284, 2 esemplari, la Documentazione statistica (Tab. 107-198) dattiloscritto di cc. 175, 2 esemplari, carteggio, progetto di ricerca, promemoria e l’opuscolo a stampa FEDERAZIONE REGIONALE DEGLI INDUSTRIALI DELL’UMBRIA, *Analisi e struttura dell’industria manifatturiera in Umbria 1968-1973*, Perugia, Tipografia Giostrelli, 1973.

b. 122

“Documenti C.R.U.R.E.S. 1973 luglio-ottobre. Dal n. 23 al n. 31”

23. Convegno sul tema “Gli Istituti di Credito, le Aziende a partecipazione statale, la Società regionale per la promozione dello sviluppo economico in Umbria, per interventi di promozione, qualificazione, espansione dello sviluppo regionale”, Perugia, 5 luglio 1973

Documento n. 23, luglio 1973. Il fascicolo contiene 2 allegati a stampa inerenti allo stesso oggetto: "Quaderni della Regione dell'Umbria", 4 (1973); "Centro regionale informazioni", n. 7/12 (luglio-dicembre 1973).

24. Raccolta sistematica dei documenti degli enti ed organismi in seguito al dibattito partecipativo sulla "Proposta di piano regionale di sviluppo. Programma pluriennale 1973-75 (Atto n. 498)". Documento riguardante le materie di competenza della I Commissione consiliare permanente, a cura del Servizio studi e programmi
Documento n. 24, luglio 1973. Dattiloscritto di cc. 22, 6 esemplari.

25. Raccolta sistematica dei documenti degli enti ed organismi in seguito al dibattito partecipativo sulla "Proposta di piano regionale di sviluppo. Programma pluriennale 1973-75 (Atto n. 498)". Documento riguardante le materie di competenza della II Commissione consiliare permanente, a cura del Servizio studi e programmi
Documento n. 25, luglio 1973. Dattiloscritto di cc. 125, 2 esemplari.

26. Raccolta sistematica dei documenti degli enti ed organismi in seguito al dibattito partecipativo sulla "Proposta di piano regionale di sviluppo. Programma pluriennale 1973-75 (Atto n. 498)". Documento riguardante le materie di competenza della III Commissione consiliare permanente, a cura del Servizio studi e programmi
Documento n. 26, luglio 1973. Dattiloscritto di cc. 35, 8 esemplari.

27. Dati per comune sulla popolazione occupata. Distribuzione delle forze di lavoro per comune e per settore di attività economica al 1971, predisposti per conto della Giunta regionale - Dipartimento per i servizi sociali
Documento n. 27, luglio 1973. Dattiloscritto di cc. 3.

28. Nota sullo studio del trasporto urbano di Perugia
Documento n. 28, agosto 1973. Dattiloscritto di cc. 10 e carteggio.

29. Nota informativa sulle proposte del gruppo di lavoro Lizzeri-Andreatta sulla politica degli incentivi, a cura del responsabile del Servizio studi e programmi dr. Mario Roych
Documento n. 29, ottobre 1973. Dattiloscritto di cc. 3, 4 esemplari.

30. Dati demografici relativi al comprensorio della Valle Umbra Sud, a cura del Servizio studi e programmi
Documento n. 30, ottobre 1973. Dattiloscritto di cc. 44, 3 esemplari e carteggio.

31. Valnerina e agriturismo. Ambiente e prospettive di sviluppo economico, S. Anatolia di Narco, 7 ottobre 1973
Documento n. 31, ottobre 1973. Dattiloscritto di cc. 25, 2 esemplari. Il fascicolo contiene anche 3 allegati a stampa inerenti allo stesso oggetto: "Centro regionale informazioni", n. 7/12 (luglio-dicembre 1973).

b. 123

"Documenti C.R.U.R.E.S. 1973 novembre. Dal n. 32"

32. Direttive comunitarie in materia agricola. Disegno di legge n. 2244: Attuazione delle direttive comunitarie per la riforma della agricoltura. Documentazione per il Convegno di studio su "La politica agraria della CEE", Perugia, 24 novembre 1973
Documento n. 32, novembre 1973. Fotoriproduzione del disegno di legge di cui nel titolo, cc. 60, 21 esemplari.

b. 124

"Documenti C.R.U.R.E.S. 1973 novembre-dicembre. Dal n. 33 al n. 38"

33. [Oggetto del documento non rinvenuto]
Documento n. 33. Il fascicolo contiene solo una nota in cui si precisa che il documento è stato prelevato dal dr. Fogu in data 9 maggio 1984.

34. [Comunità montane]
Documento n. 34, novembre 1973. Il fascicolo contiene 2 dattiloscritti: "Prima nota sulla natura dei piani di sviluppo delle comunità montane e sulle ricerche da avviare per la predisposizione dei piani di sviluppo" di cc. 11 e "Programmi e investimenti degli enti pubblici operanti a livello provinciale e regionale nelle comunità montane dell'Umbria" di cc. 38.

35. L'agroturismo per lo sviluppo della Valnerina. Rapporto finale della ricerca condotta dall'Istituto su incarico della amministrazioni provinciali di Perugia e Terni, su una zona campione comprendente i comuni di: Cerreto di Spoleto, Vallo di Nera, Santa Anatolia di Narco, Scheggino e Ferentillo
Documento n. 35, dicembre 1973. Dattiloscritto di cc. 79 ("originale unico").

36. Ditte industriali dell'Umbria con più di 5 addetti, per classi di ampiezza, al 31 marzo 1973, a cura del Servizio studi e programmi, su richiesta del Dipartimento servizi sociali della Giunta regionale
Documento n. 36, dicembre 1973. Dattiloscritto di cc. 94, 3 esemplari; carteggio e appunti.

37. Ricerche per il Piano di sviluppo della zona dell'Orvietano, richieste dalla Giunta regionale per il Dipartimento problemi economici e programmazione
Documento n. 37, dicembre 1973. Il fascicolo contiene: carteggio (1973-1974); "Il comprensorio orvietano e sue caratteristiche socio-economiche", dattiloscritto di cc. 63; "Piano zonale di sviluppo del comprensorio orvietano", dattiloscritto di cc. 95; documentazione statistica.

38. [Schema di relazione sul programma di attività del Crures per il 1974]
Documento n. 37, dicembre 1973. Il fascicolo contiene 2 copie della relazione al Consiglio di amministrazione, dattiloscritto di cc. 25, e la relativa nota di trasmissione.

b. 125

"Documenti C.R.U.R.E.S. 1973 dicembre. Dal n. 39 al n. 40"

39. Progetto di programma di attività per l'anno 1974. Programma di attività approvato dal Consiglio di amministrazione nella riunione del 28.12.1973 a norma dell'art. 11 dello statuto
Documento n. 39, dicembre 1973. Dattiloscritto di cc. 49, 13 esemplari; carteggio.

40. [Mario Roych. Il fondo europeo di sviluppo regionale]
Documento n. 40, dicembre 1973. Il fascicolo contiene un allegato a stampa inerente allo stesso oggetto: "Centro regionale informazioni", n. 7/12 (luglio-dicembre 1973) e 3 fotocopie dello stesso.

b. 126

"Documenti C.R.U.R.E.S. 1974 gennaio-marzo. Dal n. 1 al n. 7"

1. Progetto tipo di ricerca. Studi per i piani delle comunità montane. Indagini sulle caratteristiche fisico-ambientali e sulla popolazione, a cura del Servizio studi e programmi
Documento n. 1, gennaio 1974. Dattiloscritto di cc. 14.

2. Ricerca per il progetto pilota per la conservazione e vitalizzazione dei centri storici della dorsale appenninica umbra. Incontro per la presentazione delle ricerche, Gubbio 23 febbraio 1974. Documentazione
Documento n. 2, febbraio 1974. Dattiloscritto di cc. 54, 4 esemplari. Il fascicolo contiene il resoconto della prima riunione del gruppo di esperti per le ricerche del Progetto pilota e la ripartizione delle spese sostenute per la ricerca in questione.

3. Situazione delle grandi infrastrutture in Umbria, a cura del dr. Luciano Giacchè. Dati predisposti per eventuali interventi da parte degli organi competenti
Documento n. 3, febbraio 1974. Dattiloscritto di cc. 2, 2 esemplari.

4. Documento n. 4, febbraio 1974
Il fascicolo è vuoto.

5. Zonizzazione del territorio comunale di Perugia
Documento n. 6, marzo 1974. Dattiloscritto di cc. 18, "copia unica".

6. Ricerca Atam
Documento n. 7, marzo 1974. Il fascicolo contiene solo appunti manoscritti e dattiloscritti.

b. 127

"Documenti C.R.U.R.E.S. 1974 marzo-maggio. Dal n. 8 al n. 14"

7. Determinazione della capacità economica media a livello comprensoriale, a cura del Servizio studi e programmi, su richiesta del Dipartimento della pianificazione territoriale e dei lavori pubblici della Regione dell'Umbria
Documento n. 8, marzo 1974. Dattiloscritto di cc. 37, 12 esemplari. Il fascicolo contiene anche carteggio e atti preparatori.

8. Incontro per la presentazione del programma delle ricerche per il "Progetto pilota per la conservazione e vitalizzazione dei centri storici della dorsale appenninica umbra"
Documento n. 9, Norcia, 6 aprile 1974. Dattiloscritto di cc. 74.

9. Alcune note sullo sviluppo demografico dei comuni della Valnerina, dell'Eugubino e Pietralunga, Montone, Nocera Umbra, con particolare riferimento al periodo dal 1656 al 1971. Relazione per il Progetto pilota per la conservazione e vitalizzazione dei centri storici della dorsale appenninica umbra, da parte della sezione di lavoro per gli studi storici, diretta dal prof. Alberto Caracciolo. Memoria a cura del dr. Renato Covino e della dott.ssa Carla Migliorati
Documento n. 10, maggio 1974. Dattiloscritto di cc. 14, 7 esemplari, carteggio e tabelle statistiche.

10. Dati statistici sui principali fenomeni socio-economici del Comprensorio Eugubino
Documento n. 11, maggio 1974. Dattiloscritto di cc. 53, 3 esemplari e carteggio.

11. Utilizzazione del suolo: linee di tendenza. Relazione predisposta dalla sezione di lavoro per gli studi storici, diretta dal prof. Alberto Caracciolo, nell'ambito delle ricerche per il Progetto pilota per la conservazione e vitalizzazione dei centri storici della dorsale appenninica umbra
Documento n. 12, maggio 1974. Dattiloscritto di cc. 11, carteggio e tabelle statistiche.

12. Incremento e decremento demografico in età moderna e contemporanea. Contributo al

Progetto pilota per la conservazione e vitalizzazione dei centri storici della dorsale appenninica umbra
Documento n. 13, maggio 1974. Dattiloscritto di cc. 34.

13. Rapporto sull'indagine sui mezzi Atam. Prime considerazioni. Bozza non corretta
Documento n. 14, maggio 1974. Bozza manoscritta e dattiloscritta di carte sciolte 77.

b. 128

"Documenti C.R.U.R.E.S. 1974 maggio. Dal n. 15 al n. 20"

14. Problemi e prospettive degli istituti regionali di ricerca. Intervento del direttore dr. Nicola Fogu al convegno degli istituti regionali di ricerca, tenutosi a Foggia il 4 e 5 maggio 1974
Documento n. 15, maggio 1974. Dattiloscritti di cc. 60, 3 esemplari; allegato a stampa: ISTITUTO PUGLIESE DI RICERCHE ECONOMICHE E SOCIALI, *Problemi e prospettive degli istituti di ricerca regionali. Convegno dei presidenti e dei direttori degli istituti di ricerca regionali*, "Atti e documenti", 4. Il fascicolo contiene anche carteggio.

15. Aspetti e caratteristiche dell'assetto territoriale in Umbria. Rapporto annuale 1973
Documento n. 16, maggio 1974. Dattiloscritto di cc. 102; carteggio.

16. Situazione e caratteristiche della agricoltura in Umbria. Aspetti strutturali, economici e sociali. Rapporto annuale 1973, a cura del Servizio studi e programmi
Documento n. 17, maggio 1974. Il fascicolo contiene 2 dattiloscritti con lo stesso titolo della pratica ma suddivisi in Relazione, dattiloscritto di cc. 103 e Documentazione statistica, di cc. 226.

17. Il settore industriale in Umbria. Rapporto annuale 1973
Documento n. 18, maggio 1974. Dattiloscritto di cc. 60, 2 esemplari. Allegato a stampa: CENTRO REGIONALE UMBRO DI RICERCHE ECONOMICHE E SOCIALI, *Industria manifatturiera assetto territoriale*, "Rapporti annuali 1973", 2; carteggio.

18. Assistenza e servizi sociali in Umbria. Rapporto annuale 1973
Documento n. 19, maggio 1974. Dattiloscritto di cc. 68, 2 esemplari; carteggio.

19. Edilizia e popolazione scolastica in Umbria. Rapporto annuale 1973
Documento n. 20, maggio 1974. Dattiloscritto di cc. 133, 3 esemplari; allegato a stampa: CENTRO REGIONALE UMBRO DI RICERCHE ECONOMICHE E SOCIALI, *Popolazione e edilizia scolastica assistenza e servizi* sociali, "Rapporti annuali 1973", 1; carteggio.

b. 129

"Documenti C.R.U.R.E.S. 1974 maggio-luglio. Dal n. 21 al n. 31"

20. Dinamica della popolazione umbra nel periodo 1951-1973. Rapporto annuale 1973
Documento n. 21, maggio 1974. Dattiloscritto di cc. 210, 2 esemplari; allegato a stampa: CENTRO REGIONALE UMBRO DI RICERCHE ECONOMICHE E SOCIALI, *Dinamica della popolazione umbra nel periodo 1951-1973*, "Rapporti annuali 1973", 3; carteggio.

21. La proprietà della terra. Contributo al Progetto pilota per la conservazione e vitalizzazione dei centri storici della dorsale appenninica umbra, a cura della Sezione di lavoro per gli studi storici. Memoria curata dal direttore della Sezione di lavoro, prof. Alberto Caracciolo
Documento n. 22, giugno 1974. Dattiloscritto di cc. 210, 11 esemplari; carteggio.

22. Differenziazione ed evoluzione storica dei rapporti nell'azienda agraria. Contributo al Progetto pilota per la conservazione e vitalizzazione dei centri storici della dorsale appenninica umbra, da parte della Sezione di lavoro per gli studi storici, diretta dal prof. Alberto Caracciolo
Documento n. 23, giugno 1974. Dattiloscritto di cc. 7, 4 esemplari.

23. Sintesi dei colloqui nei comuni della zona della dorsale appenninica. Contributo al Progetto pilota per la conservazione e vitalizzazione dei centri storici della dorsale appenninica umbra. A cura dei ricercatori dr. Andrea Grandese e dott.ssa Franca Pireri della Sezione ricerca sociologica diretta dal prof. Tullio Aymone
Documento n. 24, maggio 1974. Dattiloscritto di cc. 34.

24. Legge regionale 28 gennaio 1974 n. 10 ripartizione per gruppi di opere pubbliche e per comprensori delle proposte del piano triennale delle opere pubbliche, a cura del Servizio studi e programmi
Documento n. 25, giugno 1974. Tabelle statistiche manoscritte e in fotocopia di cc. 4, 5 esemplari. Il fascicolo contiene anche carteggio e un dattiloscritto dell'agosto 1971 prodotto dal Centro regionale per il piano di sviluppo economico dell'Umbria dal titolo "Progetto '80: proiezioni territoriali" di cc. 54, 2 esemplari.

25. Documentazione cartografica elaborata dalla Sezione per le ricerche urbanistiche. Allegato VI
Documento n. 26, giugno 1974. L'allegato contiene dieci mappe topografiche relative all'analisi demo-economica elaborata nell'ambito del Progetto pilota per la conservazione e la vitalizzazione dei centri storici della dorsale appenninica umbra.

26. Documentazione cartografica elaborata dalla Sezione per le ricerche urbanistiche. Allegato VII
Documento n. 27, giugno 1974. L'allegato contiene sei mappe topografiche relative ai comprensori, alle comunità montane e alla viabilità elaborate nell'ambito del Progetto pilota per la conservazione e la vitalizzazione dei centri storici della dorsale appenninica umbra.

27. Ricerca sulle fonti di informazione. Informazioni disponibili presso le amministrazioni comunali
Documento n. 28, giugno 1974. Dattiloscritto di cc. 29.

28. Studio del traffico e del trasporto pubblico urbano di Perugia
Documento n. 28, giugno 1974. Dattiloscritto di cc. 13. Il documento è stato prodotto dalla Società TEMA che aveva svolto l'indagine alla quale è stato attribuito lo stesso numero del documento precedente (si veda il fasc. 27).

29. Promemoria sulle possibili iniziative comuni tra il Crures e l'Ente di sviluppo nell'Umbria. Predisposto dal presidente dr. Mario Santi in seguito ai contatti con il presidente dell'Ente di sviluppo nell'Umbria e col presidente dell'Alleanza regionale dei contadini del 14 giugno 1974
Documento n. 29, giugno 1974. Dattiloscritto di cc. 3, 2 esemplari.

30. Unità locali con più di 5 addetti dell'industria manifatturiera operanti nel Comprensorio Valle Umbra Sud al 31 marzo 1973, a cura del Servizio studi e programmi
Documento n. 30, giugno 1974. Dattiloscritto di cc. 37, 5 esemplari; carteggio e appunti.

31. Dati statistici ed economici riguardanti il comune di San Venanzo, a cura del Servizio studi e programmi
Documento n. 31, giugno 1974. Dattiloscritto di cc. 4, 5 esemplari.

b. 130
"Documenti C.R.U.R.E.S. 1974 luglio. Dal n. 32"

32. Condizioni socio economiche della Provincia di Perugia ai fini della determinazione dello stato di invalidità pensionabile. Relazione conclusiva della ricerca affidata al Crures dal Comitato provinciale Inps di Perugia
Documento n. 32, luglio 1974. Dattiloscritto di cc. 182, 6 esemplari. Il fascicolo contiene anche l'allegato a stampa: Istituto nazionale della previdenza sociale. Comitato provinciale di Perugia, *Situazione socio-economica della Provincia di Perugia*, "Quaderno della Rivista Previdenza sociale", 2/1975, 3 esemplari.

b. 131
"Documenti C.R.U.R.E.S. 1974 luglio. Dal n. 33 al n. 34"

33. Dati statistici sui principali fenomeni socio-economici del Comprensorio Nursino
Documento n. 33, luglio 1974. Dattiloscritto di cc. 63, 10 esemplari; carteggio.

34. Le attività extragricole. Premesse di eventuali vocazioni industriali. Contributo al Progetto pilota per la conservazione e vitalizzazione dei centri storici della dorsale appenninica umbra, a cura della Sezione di lavoro per gli studi storici diretta dal prof. Alberto Caracciolo
Documento n. 34, luglio 1974. Dattiloscritto di cc. 28, 13 esemplari; carteggio.

b. 132
"Documenti C.R.U.R.E.S. 1974 luglio. Dal n. 35 al n. 42"

35. Lineamenti storici: dalle invasioni gotiche al Cinquecento. Contributo al Progetto pilota per la conservazione e vitalizzazione dei centri storici della dorsale appenninica umbra. Memoria presentata dal consulente prof. Mario Caravale per conto della Sezione di lavoro per gli studi storici diretta dal prof. Alberto Caracciolo
Documento n. 35, luglio 1974. Dattiloscritto di cc. 39.

36. Elementi di interpretazione ed ipotesi di lavoro per la storia agraria dei comuni della dorsale appenninica. Contributo al Progetto pilota per la conservazione e vitalizzazione dei centri storici della dorsale appenninica umbra, a cura della Sezione di lavoro per gli studi storici. Memoria curata dalla dott.ssa Mirella Scardozzi
Documento n. 36, luglio 1974. Dattiloscritto di cc. 19.

37. Alcuni elementi di orientamento cronologico-storico. Memoria a cura del prof. Alberto Caracciolo, direttore della Sezione di lavoro per gli studi storici, redatta nell'ambito delle ricerche per il Progetto pilota per la conservazione e vitalizzazione dei centri storici della dorsale appenninica umbra
Documento n. 37, luglio 1974. Dattiloscritto di cc. 8.

38. L'evoluzione della società. Contributo al Progetto pilota per la conservazione e vitalizzazione dei centri storici della dorsale appenninica umbra: Memoria presentata dalla prof.ssa Fiorella Bartoccini per conto della Sezione di lavoro per gli studi storici diretta dal prof. Alberto Caracciolo
Documento n. 38, luglio 1974. Dattiloscritto di cc. 47.

39. Vincoli panoramici nei comuni della dorsale appenninica umbra di cui alla legge 29.6.1939 n. 1497, a cura della Sezione di lavoro per la documentazione, diretta dall'ing. Mario Serra. Rilevazione effettuata per conto del Gruppo ecologico della Sezione di ricerca per gli studi naturalistici ed ecologici per il Progetto pilota per la conservazione e vitalizzazione dei centri storici della dorsale appenninica umbra
Documento n. 39, luglio 1974. Dattiloscritto e fotocopie rilegate di cc. 7.

40. Indagine sul patrimonio edilizio esistente al 1951 e al 1971 riguardante le abitazioni e le stanze con riferimento alla popolazione nei comuni della dorsale appenninica (indagine preliminare). A cura della Sezione di lavoro per la documentazione diretta dall'ing. Mario Serra per le ricerche riguardanti il Progetto pilota per la conservazione e vitalizzazione dei centri storici della dorsale appenninica umbra, su richiesta della Sezione delle ricerche urbanistiche
Documento n. 40, luglio 1974. Dattiloscritto di cc. 18, 2 esemplari.

41. L'attività edilizia ed il costruito nei comuni della dorsale appenninica umbra anno per anno dal 1961 al 1971. A cura della Sezione di lavoro per la documentazione diretta dall'ing. Mario Serra. Indagine realizzata per conto della Sezione delle ricerche urbanistiche nell'ambito delle ricerche per il Progetto pilota per la conservazione e vitalizzazione dei centri storici della dorsale appenninica umbra
Documento n. 41, luglio 1974. Dattiloscritto di cc. 23, 6 esemplari; carteggio.

42. Ricerche per il Progetto pilota per la conservazione e vitalizzazione dei centri storici della dorsale appenninica umbra. Primo stato di avanzamento delle ricerche. 1ª fase (1 marzo - 30 giugno 1974)
Documento n. 42, luglio 1974. Dattiloscritto di cc. 135, 8 esemplari.

b. 133
Documenti Crures 1974, n. 42

43. Ricerche per il Progetto pilota per la conservazione e vitalizzazione dei centri storici della dorsale appenninica umbra. Primo stato di avanzamento delle ricerche. 1ª fase (1 marzo - 30 giugno 1974)
Documento n. 42, luglio 1974. Il fascicolo contiene: Allegato III. Documentazione monografica delle ricerche della Sezione per le ricerche storiche; Allegato IV. Documentazione monografica delle ricerche della Sezione per le ricerche storiche; Allegato V. Documentazione monografica delle ricerche della Sezione di lavoro per la documentazione.
Ciascun allegato comprende le ricerche promosse dalle diverse sezioni del Crures allo scopo di elaborare il Progetto pilota.

b. 134
Documenti Crures 1974, n. 42

44. Ricerche per il Progetto pilota per la conservazione e vitalizzazione dei centri storici della dorsale appenninica umbra. Primo stato di avanzamento delle ricerche. 1ª fase (1 marzo - 30 giugno 1974).
Documento n. 42, luglio 1974. Il fascicolo contiene: Allegato VI. Documentazione cartografica elaborata dalla Sezione per le ricerche urbanistiche; Allegato VII. Documentazione cartografica elaborata dalla Sezione di lavoro per la documentazione.

Ciascun allegato comprende le ricerche promosse dalle diverse sezioni del Crures allo scopo di elaborare il Progetto pilota.

b. 135

Documenti Crures 1974, n. 42

45. Ricerche per il Progetto pilota per la conservazione e vitalizzazione dei centri storici della dorsale appenninica umbra. Primo stato di avanzamento delle ricerche. 1ª fase (al 31 agosto)
Documento n. 42, agosto 1974. Dattiloscritto di cc. 135, 8 esemplari.

b. 136

"Documenti C.R.U.R.E.S. 1974 luglio. Dal n. 43 al n. 47"

46. Prime norme di politica urbanistica (Atto n. 843 - Disegno di legge di iniziativa regionale). Sintesi delle proposte formulate negli incontri consultivi a livello comprensoriale, promossi dal Consiglio regionale in base alla legge regionale 10.7.1972, n. 4 nel periodo dal 24.5.1974 al 24.6.1974, predisposta a cura del Servizio studi e programmi
Documento n. 43, luglio 1974. Elaborato costituito da dattiloscritto e fotocopie di cc. 10, 8 esemplari; carteggio e atti normativi.

47. Costituzione dell'Istituto per i beni artistici, culturali e naturali dell'Umbria (Atto n. 790 - Disegno di legge di iniziativa del consigliere regionale Massimo Arcamone). Sintesi delle proposte formulate negli incontri consultivi a livello comprensoriale, promossi dal Consiglio regionale in base alla legge regionale 10.7.1972 n. 4 nel periodo dal 24.5.1974 al 24.6.1974, predisposta a cura del Servizio studi e programmi
Documento n. 44, luglio 1974. Elaborato costituito da dattiloscritto e fotocopie di cc. 14, 14 esemplari; carteggio.

48. Delega ai comuni in materia di musei, biblioteche ed archivi di enti locali o di interesse locale (Atto n. 817 - Disegno di legge di iniziativa della Giunta regionale). Sintesi delle proposte formulate negli incontri consultivi a livello comprensoriale, promossi dal Consiglio regionale in base alla legge regionale 10.7.1972 n. 4 nel periodo dal 24.5.1974 al 24.6.1974, predisposta a cura del Servizio studi e programmi
Documento n. 45, luglio 1974. Elaborato costituito da dattiloscritto e fotocopie di cc. 9, 12 esemplari; carteggio.

49. Norme per la formazione degli strumenti urbanistici (Atti n. 804 e 804/bis - Disegni di legge di iniziativa della Giunta regionale). Sintesi delle proposte formulate negli incontri consultivi a livello comprensoriale, promossi dal Consiglio regionale in base alla legge regionale 10.7.1972 n. 4 nel periodo dal 24.5.1974 al 24.6.1974, predisposta a cura del Servizio studi e programmi
Documento n. 46, luglio 1974. Elaborato costituito da dattiloscritto e fotocopie di cc. 34, 8 esemplari; carteggio.

50. "Ing. Rasimelli"
Documento n. 47, luglio 1974. Il fascicolo contiene solo 2 carte manoscritte con dati riguardanti presumibilmente ricerche condotte dall'ing. Rasimelli.

b. 137

"Documenti C.R.U.R.E.S. 1974 luglio-agosto. Dal n. 48 al n. 50"

51. [Distretti scolastici - Documento ai fini della proposta della Regione al Ministro della pubblica istruzione previsto dall'art. 7 della legge 30.7.1973 n. 477]
Documento n. 48, luglio 1974. Dattiloscritto di cc. 99; carteggio, appunti, fotocopie di atti normativi del Consiglio e della Giunta regionale e di deliberazioni comunali.
Si precisa che i comuni erano tra i soggetti chiamati a partecipare alla discussione intorno all'istituzione dei distretti scolastici.

52. Stato di attuazione del programma di attività per l'anno 1974, a cura del direttore dell'Istituto dr. Nicola Fogu
Documento n. 49, agosto 1974. Dattiloscritto di cc. 22, 18 esemplari; carteggio.

53. Ufficio stampa documentazione e formazione biblioteca. Elenco per soggetto delle riviste e dei periodici
Documento n. 50, agosto 1974. Dattiloscritto di cc. 13, 4 esemplari.

b. 138

"Documenti C.R.U.R.E.S. 1974 settembre-ottobre. Dal n. 51 al n. 64"

54. Programmazione territoriale e cooperazione in agricoltura nella regione umbra. Relazione introduttiva per l'incontro dibattito in occasione della VI fiera mercato della agricoltura di Bastia Umbra, a cura del dr. Nicola Fogu, direttore del Crures
Documento n. 51, settembre 1974. Dattiloscritto di cc. 33.

55. Dati sulle iscrizioni alle scuole ed alla università in Umbria nell'anno scolastico 1972-1973, a cura del ricercatore sig. Ruggero Taddei. Dati richiesti dall'Ufficio stampa della Giunta regionale dell'Umbria
Documento n. 52, settembre 1974. Dattiloscritto di una carta, 4 esemplari.

56. L'Umbria. Cenni storici, popolazione, settori di attività, turismo, cultura e tempo libero, istituzioni e programmazione. Documentazione predisposta dal dr. Carlo Ponti, ricercatore addetto all'Ufficio stampa, documentazione e formazione, con la collaborazione del sig. Ruggero Taddei, ricercatore addetto alla Sezione ricerca ed elaborazione dati e del direttore dell'Istituto
Documento n. 53, settembre 1974. Dattiloscritto di cc. 25, 6 esemplari.

57. Analisi dei problemi di trasporto di persone a medio e lungo termine per la città di Perugia (bozza)
Documento n. 54, settembre 1974. Dattiloscritto di cc. 51; carteggio e appunti. L'indagine fu assegnata alla Società TEMA, s.p.a.

58. Analisi dei problemi di trasporto di persone, a medio e lungo termine per la città di Perugia. Fase 1 - Raccolta dati (bozza)
Documento n. 55, settembre 1974. Dattiloscritto di cc. 137 sciolte; carteggio.

59. [Disegno di legge di iniziativa del consigliere regionale Fabio Fiorelli concernente l'istituzione ad Orvieto dell'Osservatorio enologico regionale]
Documento n. 56, settembre 1974. Dattiloscritto di cc. 18 costituito dal disegno di legge in oggetto e da carteggio.

60. Attività extragricole. Appendice: le industrie dei comuni della dorsale appenninica umbra attraverso statistiche dal 1890. Contributo al Progetto pilota per la conservazione e vitalizzazione dei centri storici della dorsale appenninica umbra, a cura della Sezione di ricerca per gli studi storici diretta dal prof. Alberto Caracciolo
Documento n. 57, settembre 1974. Dattiloscritto di cc. 7, 2 esemplari.

61. Vincoli forestali nei comuni della dorsale appenninica umbra, a cura della Sezione di lavoro per la documentazione diretta dall'ing. Mario Serra. Rilevazione effettuata per conto del gruppo ecologico della Sezione di ricerca per gli studi naturalistici ed ecologici per il Progetto pilota per la conservazione e vitalizzazione dei centri storici della dorsale appenninica umbra
Documento n. 58, settembre 1974. Dattiloscritto di cc. 3, 9 esemplari; carteggio.

62. Vincoli venatori nei comuni della dorsale appenninica umbra, a cura della Sezione di lavoro per la documentazione diretta dall'ing. Mario Serra. Rilevazione effettuata per conto del gruppo ecologico della Sezione di ricerca per gli studi naturalistici ed ecologici per il Progetto pilota per la conservazione e vitalizzazione dei centri storici della dorsale appenninica umbra
Documento n. 59, settembre 1974. Dattiloscritto di cc. 12, 5 esemplari; carteggio.

63. Documentazione riguardante i comuni della dorsale appenninica umbra: proprietà pubbliche, istituti professionali, esercizi alberghieri. Documentazione raccolta per le ricerche del Progetto pilota per la conservazione e vitalizzazione dei centri storici della dorsale appenninica umbra, da parte della Sezione di lavoro per la documentazione diretta dall'ing. Mario Serra
Documento n. 60, settembre 1974. Dattiloscritto di cc. 4, 3 esemplari; carteggio e tabelle statistiche.

64. Documentazione riguardante i servizi sanitari ed assistenziali nei comuni della dorsale appenninica umbra. Documentazione raccolta dal dr. Franco Calistri per la Sezione di lavoro per la documentazione delle ricerche per il Progetto pilota per la conservazione e vitalizzazione dei centri storici della dorsale appenninica umbra, diretta dall'ing. Mario Serra. Raccolta su richiesta della Sezione per le ricerche urbanistiche
Documento n. 61, ottobre 1974. Dattiloscritto di cc. 8, 16 esemplari.

65. Situazione giuridica degli strumenti urbanistici dei comuni della dorsale appenninica umbra. Rilevazione effettuata dalla Sezione di lavoro per la documentazione per le ricerche del Progetto pilota per la conservazione e vitalizzazione dei centri storici della dorsale appenninica umbra, diretta dall'ing. Mario Serra
Documento n. 62, ottobre 1974. Dattiloscritto di cc. 2, 3 esemplari; carteggio e dati statistici.

66. Regolamenti edilizia e norme di attuazione degli strumenti urbanistici dei comuni della dorsale appenninica umbra. Raccolta a cura della Sezione di lavoro per la documentazione per le ricerche del Progetto pilota per la conservazione e vitalizzazione dei centri storici della dorsale appenninica umbra, diretta dall'ing. Mario Serra
Documento n. 63, ottobre 1974. Dattiloscritto di cc. 3, 3 esemplari.

67. Elenco delle comunanze agrarie esistenti nei comuni della dorsale appenninica umbra. Raccolta a cura della Sezione di lavoro per la documentazione diretta dall'ing. Mario Serra, predisposta per le sezioni di ricerca del Progetto pilota per la conservazione e vitalizzazione dei centri storici della dorsale appenninica umbra
Documento n. 64, ottobre 1974. Dattiloscritto di cc. 5, 3 esemplari.

b. 139

"Documenti C.R.U.R.E.S. 1974 ottobre Dal n. 65 al n. 68"

68. Relazione sociologica sulle frazioni Pescia e Cortigno: Contributo al Progetto pilota per la conservazione e vitalizzazione dei centri storici della dorsale appenninica umbra, a cura della dott.ssa Franca Pireri della Sezione di ricerca sociologica diretta dal prof. Tullio Aymone
Documento n. 65, ottobre 1974. Dattiloscritto di cc. 36, 6 esemplari, carteggio, appunti e mappe topografiche.

69. Documentazione sul Comune di Perugia. Documentazione predisposta a cura del sig. Felice Bonacci, ricercatore del Servizio studi e programmi
Documento n. 66, ottobre 1974. Dattiloscritto di cc. 30, 6 esemplari. La ricerca contiene dati statistici sulla demografia nei suoi vari aspetti (lavoro, istruzione ecc.).

70. Documentazione e dati sull'agricoltura in Umbria. Predisposta a cura del Servizio studi e programmi del Crures in preparazione della Conferenza regionale sull'agricoltura in Umbria
Documento n. 67, ottobre 1974. Dattiloscritto di cc. 26, 4 esemplari; carteggio.

71. Dati riguardanti la popolazione residente e le sue variazioni nel periodo '61-'73 ed indice di affollamento al 1971 e popolazione attiva e forze di lavoro al '71 nei comuni che hanno presentato richieste di intervento in base alla legge regionale n. 32/74
A cura dei ricercatori dell'istituto Felice Bonacci e Ruggero Taddei, predisposta su richiesta del III dipartimento della Giunta regionale
Documento n. 68, ottobre 1974. Elaborato dattiloscritto e manoscritto di cc. 2; appunti.

b. 140

"Documenti C.R.U.R.E.S. 1974 ottobre-novembre. Dal n. 69"

72. [Progetto pilota per la conservazione e vitalizzazione dei centri storici della dorsale appenninica umbra]
Documento n. 69, ottobre-novembre 1974. Il fascicolo contiene i seguenti dattiloscritti: "Le partizioni amministrative nella montagna umbra", di cc. 25, 9 esemplari; "Allegati al documento: «Le partizioni amministrative della montagna umbra»" di cc. 5, 7 esemplari con allegate mappe demografiche e topografiche dei comprensori compresi nel Progetto pilota e relative note di trasmissione della documentazione in oggetto.

b. 141

"Documenti C.R.U.R.E.S. 1974 novembre. Dal n. 70 al n. 73"

73. Prime considerazioni sul Comprensorio Eugubino-Gualdese. Appunti di lavoro a cura della Sezione per le ricerche urbanistico-territoriali, diretta dalla prof.ssa Giuseppina Marcialis, nell'ambito delle ricerche per il Progetto pilota per la conservazione e vitalizzazione dei centri storici della dorsale appenninica umbra
Documento n. 70, novembre 1974. Dattiloscritto di cc. 6, 18 esemplari; appunti.

74. Note sull'agroturismo nel Comprensorio della Valnerina. Appunti di lavoro a cura della Sezione per le ricerche urbanistico-territoriali, diretta dalla prof.ssa Giuseppina Marcia-

lis, nell'ambito delle ricerche per il Progetto pilota per la conservazione e vitalizzazione dei centri storici della dorsale appenninica umbra
Documento n. 71, novembre 1974. Dattiloscritto di cc. 5, 19 esemplari; appunti.

75. Dati statistici sui principali fenomeni socio-economici del comprensorio Trasimeno-Pievese
Documento n. 72, novembre 1974. Dattiloscritto di cc. 69, 2 esemplari; carteggio.

76. Alcuni effetti della politica economica in atto, con particolare riferimento alle restrizioni creditizie sulle piccole e medie imprese dell'industria manifatturiera in Umbria
Documento n. 73, novembre 1974. Dattiloscritto di cc. 11, 6 esemplari e una bozza manoscritta.

b. 142
"Documenti C.R.U.R.E.S. 1974 novembre. Dal n. 74"

77. I trasporti urbani nella città di Perugia con particolare riguardo al mezzo pubblico. Relazione conclusiva della ricerca affidata al Crures dall'Atam di Perugia
Documento n. 74, novembre 1974. Dattiloscritto di cc. 142, 5 esemplari; dati statistici.

b. 143
Documenti C.R.U.R.E.S. 1974 novembre. N. 74

78. I trasporti urbani nella città di Perugia con particolare riguardo al mezzo pubblico: allegati dal n. 1 al n. 6
Progetto di ricerca per il proseguimento dell'indagine sui trasporti urbani di Perugia: 2ª fase. Prima bozza
Documento n. 74, novembre 1974. Allegato n. 1 di cc. 6, Struttura territoriale del comune di Perugia; allegato n. 2 di cc. 5, Mobilità nel comune di Perugia; allegato n. 3 di cc. 37, Movimenti di persone con mezzo pubblico sul territorio del comune di Perugia; allegato n. 4 di cc. 8, Servizi pubblici di trasporto urbano nel comune di Perugia; allegato n. 5 di cc. 32, 3 esemplari, Movimento di passeggeri sugli autobus urbani dell'ATAM, allegato n. 6 di cc. 70, Documentazione grafica. La prima bozza della seconda fase è anch'essa sotto forma di dattiloscritto, di cc. 9.

b. 144
Documenti C.R.U.R.E.S. 1974 novembre. N. 74

79. I trasporti urbani nella città di Perugia con particolare riguardo al mezzo pubblico
Documento n. 74, novembre 1974. Tavole dal n. 1 al n. 14.

b. 145
"Documenti C.R.U.R.E.S. 1974 dicembre. Dal n. 75 al n. 79"

80. Dati statistici su alcuni fenomeni socio-economici del comprensorio dell'alta valle del Tevere
Documento n. 75, dicembre 1974. Dattiloscritto di cc. 15, un esemplare, carteggio.

81. Situazione del patrimonio edilizio esistente nel comprensorio della dorsale appenninica umbra
Documento n. 76, dicembre 1974. Dattiloscritto di cc. 11, 17 esemplari, appunti e tabelle.

82. Progetto pilota per la conservazione e la vitalizzazione dei centri storici della dorsale appenninica umbra. Sezione documentazione
Documento n. 77 dicembre 1974. Carta dei vincoli panoramici del Comprensorio eugubino, 3 esemplari; carta delle proprietà pubbliche del Comprensorio eugubino, 3 esemplari; carta dei vincoli idrogeologici del Comprensorio eugubino, 3 esemplari; carta dei vincoli panoramici del Comprensorio nursino, 3 esemplari; carta delle proprietà pubbliche del Comprensorio nursino, 3 esemplari; carta dei vincoli idrogeologici del Comprensorio nursino, 3 esemplari; note di trasmissione.

83. Preistoria e antichità nei territori della dorsale appenninica umbra. Memorie a cura del dr. G. Bonamente, consulente della Sezione per le ricerche storiche diretta dal prof. Alberto Caracciolo, per il Progetto pilota
Documento n. 78, dicembre 1974. Dattiloscritto di cc. 17, 18 esemplari; bozza dattiloscritta e note di trasmissione.

84. Popolazione residente al 1961-1971 ed al 1974 nei comuni della dorsale appenninica umbra
Documento n. 79, dicembre 1974. Si tratta di una sola carta con dati statistici.

b. 146
"Documenti C.R.U.R.E.S. 1974 dicembre. Dal n. 80"

85. Il patrimonio edilizio nei comuni della dorsale appenninica umbra al 1961 ed al 1971 per i centri abitati, i nuclei e le case sparse secondo le abitazioni e le stanze occupate per ciascuna frazione geografica
Documento n. 80, dicembre 1974. Dattiloscritto di cc. 318, 3 esemplari; nota di trasmissione.

b. 147
"Documenti C.R.U.R.E.S. 1974 dicembre. Dal n. 81"

86. Il costruito anno per anno dal 1961 al 1973 dai dati delle licenze edilizie e di abitabilità nei comuni della dorsale appenninica umbra
Documento n. 81, dicembre 1974. Dattiloscritto di cc. 557, 2 esemplari.

b. 148
"Elenchi documenti. 1975. Dal 1 al 1"

1. La fauna nei comuni della dorsale appenninica umbra. Relazioni preliminari a cura del Gruppo ecologico della Sezione per gli studi naturalistici ed ecologici, diretta dal dr. Franco Tassi
Documento n. 1, gennaio 1975. Dattiloscritto di cc. 80, 16 esemplari. Il fascicolo contiene anche note di trasmissione della relazione.

b. 149
"Documenti CRURES. 1975 gennaio. Dal 2 al 4"

2. Prima elencazione bibliografica sommaria delle opere a carattere generale o specifico per le ricerche del gruppo ecologico della Sezione per gli studi naturalistici ed ecologici
   Documento n. 2, gennaio 1975. A cura del gruppo ecologico della Sezione per gli studi naturalistici ed ecologici, diretto dal dr. Franco Tassi, nell'ambito delle ricerche per il Progetto pilota per la conservazione e vitalizzazione dei centri storici della dorsale appenninica umbra. Dattiloscritto di cc. 31, 10 esemplari; note di trasmissione.

3. Caratteristiche ambientali e vocazioni dei comprensori della dorsale appenninica umbra con particolare riferimento ai problemi di protezione e valorizzazione. Relazione della Sezione per gli studi naturalistici ed ecologici, nell'ambito delle ricerche per il Progetto pilota per la conservazione e valorizzazione dei centri storici della dorsale appenninica umbra, a cura del prof. Roberto Colacicchi e del dr. Franco Tassi con la collaborazione dei ricercatori della Sezione
   Documento n. 3, gennaio 1975. Dattiloscritto di cc. 30, 9 esemplari.

4. Relazione sociologica su alcune zone del Comprensorio Eugubino-Gualdese. Contributo al Progetto pilota per la conservazione e vitalizzazione dei centri storici della dorsale appenninica umbra, a cura della dott.ssa Franca Pireri e del dr. Andrea Grandese della Sezione per gli studi sociologici, diretti dal prof. Tullio Aymone
   Documento n. 4, gennaio 1975. Dattiloscritto di cc. 19, 10 esemplari.

b. 150
"Documenti CRURES. 1975 gennaio-febbraio. Dal 5 al 12"

5. Gli incontri e l'attività della Sezione per gli studi sociologici nella seconda fase delle ricerche per il Progetto pilota per la conservazione e vitalizzazione dei centri storici della dorsale appenninica umbra. Cronologia del lavoro della Sezione per gli studi sociologici diretta dal prof. Tullio Aymone
   Documento n. 5, gennaio 1975. Dattiloscritto di cc. 4, 20 esemplari.

6. Indagine sul costruito nel periodo 1961/73 nel Comprensorio Eugubino-Gualdese, a cura della Sezione per le ricerche urbanistico-territoriali, dirette dalla prof.ssa Giuseppina Marcialis, nell'ambito delle ricerche per il Progetto pilota per la conservazione e vitalizzazione dei centri storici della dorsale appenninica umbra
   Documento n. 6, gennaio 1975. Dattiloscritto di cc. 9, 18 esemplari; appunti dattiloscritti.

7. [Invio elenco degli istituti di ricerca]
   Documento n. 7, gennaio 1975. Il fascicolo contiene corrispondenza e appunti.

8. [Evoluzione delle forme di conduzione delle aziende agrarie e della popolazione agricola della Provincia di Terni e consistenza dei lavoratori dipendenti]
   Documento n. 8, gennaio 1975. Il fascicolo contiene corrispondenza e appunti.

9. Orvieto 18 ottobre 1975
   Documento n. 9, gennaio 1975. Vuoto.

10. [Forze di lavoro 1972 dall'indagine Istat]
Documento n. 10, febbraio 1975. Il fascicolo contiene corrispondenza e appunti.

11. [Aree depresse e movimento della popolazione]
Documento n. 11, febbraio 1975. Il fascicolo contiene corrispondenza e appunti.

12. Effetti della politica economica in atto con particolare riferimento alle restrizioni creditizie sulle piccole e medie imprese dell'industria manufatturiera in Umbria. Relazione conclusiva dell'indagine campionaria affidata al Crures dalla Sviluppumbria S.p.A. nel luglio 1974
Documento n. 12, febbraio 1975. Dattiloscritto di cc. 48, 10 esemplari.

b. 151

"Progetto pilota. II stato avanzamento. 1975 febbraio. Dal 13 al 16"

13. Proposte per un piano pluriennale di sviluppo. Programma stralcio
Documento n. 13, febbraio 1975. A cura della Comunità montana "B" Alto Chiascio Gubbio. Dattiloscritto di pp. 51, 2 esemplari.

14. [Situazione dell'industria localizzata nel Comune di Spoleto]
Documento n. 14, febbraio 1975. Dattiloscritto Il fascicolo contiene corrispondenza.

15. Ricerche per il Progetto pilota per la conservazione e vitalizzazione dei centri storici della dorsale appenninica umbra
Documento n. 15, febbraio 1975. Il fascicolo contiene la "Relazione amministrativo-contabile delle spese sostenute al 28.2.1975", dattiloscritto di cc. 26; "Secondo stato di avanzamento delle ricerche. Seconda fase", dattiloscritto di cc. 130, 5 esemplari; sottofascicolo di corrispondenza.

16. Programma di attività per l'anno 1975
Documento n. 16, febbraio 1975. Dattiloscritto di cc. 24, 3 esemplari.

b. 152

"Documenti CRURES. 1975. Dal 16 al 20"

17. Elementi storici intorno ai "beni civici" dei comprensori della dorsale appenninica umbra. Contributo delle ricerche per il Progetto pilota per la conservazione e vitalizzazione dei centri storici della dorsale appenninica umbra, da parte della Sezione per le ricerche storiche diretta dal prof. Alberto Caracciolo. Memoria a cura di A. Caracciolo e M. Scardozzi
Documento n. 16, marzo 1975. Dattiloscritto di cc. 34, 13 esemplari; note di trasmissione ai direttori di ricerca e al vicedirettore del Progetto pilota.

18. L'attività dell'Istituto nel 1974
Documento n. 17, marzo 1975. Dattiloscritto di cc. 73, 4 esemplari.

19. La coltura della barbabietola da zucchero in Umbria
Documento n. 17/A, marzo 1975. Il fascicolo contiene esclusivamente l'allegato a stampa: CENTRO REGIONALE UMBRO DI RICERCHE ECONOMICHE E SOCIALI, *La coltura della barbabietola da zucchero in Umbria*, Perugia, 1975.

20. Assemblea comprensoriale dell'Alta Valle del Tevere sui problemi e le prospettive dell'agricoltura in preparazione della conferenza regionale dell'agricoltura in Umbria, organizzata dai comuni, dalle istituzioni e dalle forze economico-sociali del comprensorio. Monografia sul comprensorio, a cura dell'Esu [Ente di sviluppo nell'Umbria] e del Crures
Documento n. 18, aprile 1975. Dattiloscritto di pp. 57, 6 esemplari; note di trasmissione della ricerca.

21. Documentazione cartografica relativa alle ricerche sul Progetto pilota per la conservazione e la vitalizzazione dei centri storici della dorsale appenninica umbra
Documento n. 19, aprile 1975. Il fascicolo è costituito dalla carta della vegetazione del Comprensorio Eugubino (scala 1:50000) e dalla relativa nota di trasmissione.

22. Prime ipotesi di intervento per il Comprensorio Eugubino-Gualdese. Ricerche per il Progetto pilota per la conservazione e vitalizzazione dei centri storici della dorsale appenninica umbra. Sezione di lavoro per le ricerche urbanistiche, diretta dalla prof.ssa Giuseppina Marcialis, a cura della prof.ssa Giuseppina Marcialis
Documento n. 20, aprile 1975. Dattiloscritto di cc. 6, 13 esemplari.

b. 153
"Documenti CRURES. 1975. Dal 21 al 22"

23. Conferenza agricola regionale. Documento preliminare per l'assemblea del Comprensorio di Perugia, a cura dell'Esu [Ente di sviluppo nell'Umbria] e del Crures
Documento n. 21, aprile 1975. Dattiloscritto di pp. 72, 16 esemplari.

24. Conferenza agricola regionale. Documento preliminare per l'assemblea del Comprensorio della Valle Umbra Nord, a cura dell'Esu e del Crures
Documento n. 22, aprile 1975. Dattiloscritto di pp. 72, 5 esemplari.

b. 154
"Documenti CRURES. 1975. Dal 23 al […]"

25. Conferenza agricola regionale. Documento preliminare per l'assemblea del Comprensorio del Trasimeno-Pievese (n. 6), a cura dell'Esu e del Crures
Documento n. 23, aprile 1975. Dattiloscritto di pp. 68, 21 esemplari.

b. 155
"Documenti CRURES. 1975. Dal 24 al 25"

26. Conferenza agricola regionale. Documento preliminare per l'assemblea del Comprensorio della Media Valle del Tevere, a cura dell'Esu e del Crures
Documento n. 24, ottobre 1975. Dattiloscritto di pp. 72.

27. Conferenza agricola regionale. Documento preliminare per l'assemblea del Comprensorio dello Spoletino, a cura dell'Esu e del Crures
Documento n. 25, aprile 1975. Dattiloscritto di pp. 90, 18 esemplari.

b. 156
"Documenti CRURES. 1975 aprile. Dal 26 al 27"

28. Conferenza agricola regionale. Documento preliminare per l'assemblea del Comprensorio della Valnerina, a cura dell'Esu e del Crures
Documento n. 26, aprile 1975. Dattiloscritto di pp. 78, 2 esemplari.

29. Conferenza agricola regionale. Documento preliminare per l'assemblea del Comprensorio dell'Amerino, a cura dell'Esu e del Crures
Documento n. 27, aprile 1975. Dattiloscritto di pp. 65, 18 esemplari.

b. 157
"Documenti CRURES. 1975 aprile. Dal 28 al […]"

30. Conferenza agricola regionale. Documento preliminare per l'assemblea del Comprensorio del Ternano, a cura dell'Esu e del Crures
Documento n. 28, aprile 1975. Dattiloscritto di pp. 77, 23 esemplari.

b. 158
"Documenti CRURES. 1975 aprile. Dal 29 al 30"

31. Occupazione femminile in Umbria: struttura, dinamica e sue caratteristiche, a cura del Servizio studi e programmi del Crures
Documento n. 29, aprile 1975. Dattiloscritto di cc. 39, 9 esemplari.

32. Aspetti conoscitivi sulla distribuzione degli studenti umbri per sedi universitarie e per provenienze territoriali. Contributo al dibattito sui problemi dell'Università
Documento n. 30, aprile 1975. Dattiloscritto di pp. 24, 18 esemplari.

b. 159
"Documenti CRURES. 1975 aprile. Dal 31 al 36"

33. Schema introduttivo al dibattito delle assemblee di comprensori in vista della conferenza regionale sull'agricoltura in Umbria
Documento n. 31, aprile 1975. Dattiloscritto di cc. 30, 27 esemplari; note di trasmissione.

34. Schema di rapporto finale del Progetto pilota per la conservazione e vitalizzazione dei centri storici della dorsale appenninica umbra. Ricerche per il Progetto pilota per la conservazione e vitalizzazione dei centri storici della dorsale appenninica umbra. Direzione delle ricerche: prof. Italo Insolera, direttore e prof.ssa Giuseppina Marcialis, vicedirettore. A cura della Direzione delle ricerche, prof.ssa Giuseppina Marcialis
Documento n. 32, aprile 1975. Dattiloscritto di cc. 5, 14 esemplari.

35. Documento preliminare per lo studio del piano zonale agricolo del Comprensorio Valle Umbra Sud (questo documento elaborato nell'ottobre 1974 viene utilizzato con i dovuti

aggiornamenti, riportati in appendice, per l'assemblea comprensoriale in preparazione della Conferenza agricola regionale)
Documento n. 33, 3 maggio 1975. Dattiloscritto di pp. 53, 3 esemplari; nota di trasmissione.

36. Predisposizione del piano pluriennale di sviluppo della Comunità montana Alto Tevere Umbro
Documento n. 34, maggio 1975. Dattiloscritto di cc. 14, 12 esemplari.

b. 160
"Documenti CRURES. 1975 giugno-agosto. Dal 37 al 46"

37. Documentazione sui comuni collinari del Comprensorio di operatività della Comunità montana Alto Tevere Umbro, a cura del Servizio studi e programmi del Crures come contributo alla predisposizione del Piano pluriennale di sviluppo della Comunità montana Alto Tevere Umbro
Documento n. 37, maggio 1975. Dattiloscritto di cc. 32, 13 esemplari.

38. Progetto pilota per la conservazione e la vitalizzazione dei centri storici della dorsale appenninica
Documento n. 38, giugno 1975. Il fascicolo è costituito dalla Carta faunistica dei vari comprensori, scala 1:50000 e dalla relativa nota di trasmissione.

39. Formazione ed organizzazione della struttura territoriale nella dorsale appenninica umbra in età romana. Ricerche per il Progetto pilota per la conservazione e vitalizzazione dei centri storici della dorsale appenninica umbra. Sezione di lavoro per le ricerche sull'Inventario planimetrico, diretta dal prof. Cesare De Seta. A cura del direttore della Sezione di lavoro prof. Cesare De Seta, con la collaborazione dei ricercatori arch. Alessandro Dal Piaz, arch. Franco Gallo, arch. Fabrizio Mangoni e degli operatori sig.na Annamaria Damiani e Giustiniana Principe
Documento n. 39, giugno 1975. Dattiloscritto di cc. 16, 2 esemplari.

40. Progetto pilota per la conservazione e vitalizzazione dei centri storici della dorsale appenninica umbra. Relazione sulle caratteristiche geologiche del territorio di Gubbio e Norcia
Documento n. 40, luglio 1975. Dattiloscritto di cc. 37.

41. La formazione dei sistemi urbani e territoriali nella dorsale appenninica umbra in età alto medioevale. Ricerche per il Progetto pilota per la conservazione e vitalizzazione dei centri storici della dorsale appenninica umbra. Sezione di lavoro per le ricerche sull'Inventario planimetrico, diretta dal prof. Cesare De Seta. A cura del direttore della Sezione di lavoro prof. Cesare De Seta, con la collaborazione dei ricercatori arch. Alessandro Dal Piaz, arch. Franco Gallo, arch. Fabrizio Mangoni e degli operatori sig.na Annamaria Damiani e Giustiniana Principe
Documento n. 41, luglio 1975. Dattiloscritto di cc. 27, 2 esemplari; inventario planimetrico.

42. Analisi del sistema storico degli insediamenti e proposte di intervento. Progetto pilota per la conservazione e vitalizzazione dei centri storici della dorsale appenninica umbra. Sezione di lavoro per le ricerche sull'Inventario planimetrico
Documento n. 42, luglio 1975. Dattiloscritto di cc. 67, 3 esemplari.

43. Progetto pilota per la conservazione e vitalizzazione dei centri storici della dorsale appenninica umbra. Sommario della relazione finale. Sezione di lavoro per le ricerche sull'Inventario planimetrico. Ricerche per il Progetto pilota per la conservazione e vitalizzazione dei centri storici della dorsale appenninica umbra. Direzione delle ricerche: prof. Italo Insolera, direttore e prof.ssa Giuseppina Marcialis, vicedirettore. A cura del prof. Italo Insolera e della prof.ssa Giuseppina Marcialis
Documento n. 43, luglio 1975. Dattiloscritto di cc. 9, 8 esemplari.

44. Documentazione di base per il Comprensorio del Trasimeno
Documento n. 44, luglio 1975. Dattiloscritto di cc. 89, 2 esemplari.

45. Documentazione relativa alle cave in Umbria. Documentazione preliminare della ricerca sulle cave in Umbria, affidata dalla Regione dell'Umbria al Crures con convenzione 8.3.1975
Documento n. 45, luglio 1975. Dattiloscritto di cc. 103.

46. Popolazione ed edilizia scolastica anno 1974-1975, a cura del Servizio studi e programmi
Documento n. 46, luglio 1975. Dattiloscritto di cc. 23; corrispondenza.

b. 161

"Centri storici. Rapporto finale Provincia. 1975 settembre. Dal 47"

47. [Progetto pilota per la conservazione e vitalizzazione dei centri storici della dorsale appenninica umbra. Documentazione statistica sui comuni dei vari comprensori]
Documento n. 47, luglio 1975. Il fascicolo comprende corrispondenza, prospetti statistici, planimetrie, appunti manoscritti e dattiloscritti.

b. 162

"Documenti CRURES. 1975 settembre. Dal 48 al 49"

48. Lo stato degli impianti di pubblica illuminazione in Umbria. Relazione conclusiva della ricerca affidata al Crures dal Cripel [Comitato regionale imprese pubbliche enti locali]
Documento n. 48, agosto 1975. Dattiloscritto di cc. 140.

49. [Progetto pilota per la conservazione e vitalizzazione dei centri storici della dorsale appenninica umbra. Studio delle tipologie urbane e sulla viabilità nei vari comprensori]
Documento n. 49, settembre 1975. Il fascicolo contiene esclusivamente planimetrie.

b. 163

"Progetto pilota per la conservazione e vitalizzazione dei centri storici della dorsale appenninica umbra. Rapporto finale provvisorio. 49"

50. Progetto pilota per la conservazione e vitalizzazione dei centri storici della dorsale appenninica umbra. Rapporto finale provvisorio
Documento n. 49, settembre 1975. Il fascicolo contiene i dattiloscritti "Parte I Relazione finale", cc. 119; "Parte II Ipotesi d'intervento", cc. 122-321; planimetrie.

b. 164

"Documenti CRURES. 1975 settembre. Dal 50 al 52"

51. Comprensorio Eugubino-Gualdese. Insediamenti ecclesiastici fine XIII inizio XIV secolo (Schede analitiche allegate alla tavola scala 1:50000). Ricerche per il Progetto pilota per la conservazione e vitalizzazione dei centri storici della dorsale appenninica umbra. Sezione di lavoro per le ricerche sull'inventario planimetrico, diretta dal prof. Cesare De Seta. A cura del prof. Cesare De Seta, con la collaborazione dei ricercatori arch. Alessandro Dal Piaz, arch Franco Gallo e arch. Fabrizio Mangoni
Documento n. 50, settembre 1975. Dattiloscritto di cc. 169, 4 esemplari.

52. Bibliografia generale e per località della dorsale appenninica umbra. Ricerche per il Progetto pilota per la conservazione e vitalizzazione dei centri storici della dorsale appenninica umbra. Sezione di lavoro per le ricerche sull'inventario planimetrico, diretta dal prof. Cesare De Seta. A cura del prof. Cesare De Seta, con la collaborazione dei ricercatori arch. Alessandro Dal Piaz, arch. Franco Gallo e arch. Fabrizio Mangoni
Documento n. 51, settembre 1975. Dattiloscritto di cc. 16, 6 esemplari.

53. Estensione della rete di registrazione sismica nella regione umbra. Ricerche per il Progetto pilota per la conservazione e vitalizzazione dei centri storici della dorsale appenninica umbra. Sezione di lavoro per le ricerche naturalistiche ed ecologiche. Gruppo naturalistico, diretto dal prof. Roberto Colacicchi. A cura del ricercatore prof. Pierluigi Ambrosetti
Documento n. 52, settembre 1975. Dattiloscritto di cc. 21, 8 esemplari.

b. 165

"Documenti CRURES. 1975 settembre-novembre. Dal 53 al 55"

54. [Dati relativi al numero degli occupati nelle unità locali, con più di cinque addetti, nell'industria manifatturiera e delle costruzioni nel periodo 1961-1973 nei comprensori dell'Umbria]
Documento n. 53, settembre 1975. Il fascicolo comprende una nota di trasmissione e prospetti statistici.

55. [Documentazione sulle sedi scolastiche e sugli iscritti per sede e indirizzo di studio nell'anno scolastico 1974-1975
Documento n. 53, settembre 1975. Il fascicolo comprende una nota di trasmissione e prospetti statistici riguardanti le scuole elementari, medie e superiori.

56. [Conferenza regionale sull'agricoltura. Spoleto, 8 novembre 1975]
Documento n. 54, novembre 1975. Il fascicolo è costituito dai due allegati a stampa: ENTE DI SVILUPPO NELL'UMBRIA, *Conferenza agricola regionale. Schema di proposte settoriali*, s. l., s. e., marzo 1975, 9 esemplari; ID., *Schema di proposte per un programma quinquennale di interventi con particolare riferimento allo sviluppo della cooperazione*, *Atti della conferenza di Spoleto, 8 novembre 1975, chiostro di S. Nicolò*, s. n. t., 12 esemplari.

b. 166
"Documenti CRURES. 1975 novembre. Dal 56 al 61"

57. [Conferenza regionale sull'agricoltura. Spoleto, 8 novembre 1975]
Documento n. 54, novembre 1975. Il fascicolo comprende esclusivamente il dattiloscritto "Sintesi delle proposte emerse dalle assemblee comprensoriali preparatorie della conferenza regionale sull'agricoltura in Umbria" (Spoleto, 8 novembre 1975), a cura dell'Esu (Ente di sviluppo nell'Umbria) e del Crures, pp. 20.

58. [Conferenza regionale sull'agricoltura. Spoleto, 8 novembre 1975]
Documento n. 55, novembre 1975. Il fascicolo comprende esclusivamente il dattiloscritto "Documentazione statistica sull'agricoltura in Umbria" (Spoleto, 8 novembre 1975), a cura dell'Esu e del Crures, cc. 9, 8 esemplari.

59. [Conferenza regionale sull'agricoltura. Spoleto, 8 novembre 1975]
Documento n. 56, novembre 1975. Il fascicolo comprende esclusivamente il dattiloscritto "Relazione introduttiva" (Spoleto, 8 novembre 1975), a cura dell'Esu e del Crures, pp. 83, 3 esemplari.

60. Introduzione alla conferenza regionale sull'agricoltura. Dott. Mario Santi, presidente del Crures
Documento n. 57, novembre 1975. Dattiloscritto di cc. 5.

61. Indagine sulla pendolarità scolastica in Provincia di Terni (anno scolastico 1975-76). Nota predisposta a cura del ricercatore Felice Bonacci
Documento n. 58, novembre 1975. Dattiloscritto di cc. 30; nota di trasmissione all'assessore alla pubblica istruzione della Provincia di Terni.

62. [Crures. Statuto e atti istitutivi]
Documento n. 59, novembre 1975. Il fascicolo contiene esclusivamente l'allegato a stampa CRURES CENTRO REGIONALE UMBRO DI RICERCHE E ECONOMICHE E SOCIALI, *Statuto e atti istitutivi*, Gubbio, Tipografia Oderisi, 1975 (Documenti studi ricerche, 3), 2 esemplari.

63. La siderurgia nazionale ed internazionale. Alcuni appunti su energia ed elettromeccanica. Analisi della attuale situazione della Società Terni. Note di documentazione elaborate per la conferenza di produzione della Soc. Terni del 2.12.1975, promossa dal Consiglio di fabbrica e dalla F.L.M. di Terni. Predisposte a cura del gruppo di lavoro composto da membri del Consiglio di fabbrica, dalla F.L.M. di Terni, da ricercatori del Crures, da funzionari dell'Ufficio del Piano della Giunta regionale, da ricercatori dell'Ante (Analisi tecnico-economiche) di Roma. Al gruppo di lavoro parteciparono i ricercatori del Crures Ranieri Bugatti, Franco Calistri ed Enzo Santucci
Documento n. 60, novembre 1975. Dattiloscritto di cc. 138, 3 esemplari; note di trasmissione.

b. 167
"Documenti CRURES. 1975 dicembre. Dal 64 al 65"

64. Il fenomeno del lavoro a domicilio in Umbria. Analisi di una zona campione: il Comune di Magione. Relazione finale di una indagine preliminare svolta a seguito della conferenza regionale sulla condizione femminile, promossa dalla Regione dell'Umbria, il 19.4.1975. Indagine svolta su richiesta della Regione
Documento n. 64, dicembre 1975. Dattiloscritto di cc. 86, 6 esemplari.

65. [Verbali assemblee comprensoriali]
Documento n. 65, dicembre 1975. Il fascicolo contiene appunti dattiloscritti e manoscritti.

b. 168
"Documenti CRURES. 1975 dicembre. Dal 66"

66. [Conferenza regionale sull'agricoltura. Spoleto, 8 novembre 1975]
Documento n. 66, dicembre 1975. Il fascicolo contiene gli atti preparatori del convegno, appunti dattiloscritti e manoscritti.

b. 169
"Documenti CRURES. 1975 dicembre. Dal 67"

67. [Progetto pilota per la conservazione e vitalizzazione dei centri storici della dorsale appenninica umbra]
Documento n. 67, dicembre 1975. Il fascicolo contiene esclusivamente planimetrie relative alla circolazione idrica sotterranea e alla delimitazione di aree di interesse particolare, con riferimento ai comprensori Nursino ed Eugubino.

b. 170
"Documenti CRURES. 1975 dicembre. Dal 68"

68. [Progetto pilota per la conservazione e vitalizzazione dei centri storici della dorsale appenninica umbra]
Documento n. 68, dicembre 1975. Il fascicolo contiene esclusivamente carte geolitologiche dei comprensori Nursino ed Eugubino.

b. 171
"1976. Dal 1 al 8"

1. [Norme per la definizione dei comprensori e per la formazione degli strumenti urbanistici]
Documento n. 1, gennaio 1976. Il fascicolo contiene il testo della legge regionale 3 giugno 1975, n. 40 recante norme per la definizione dei comprensori e per la formazione degli strumenti urbanistici e l'elenco dei 12 comprensori costituiti da consorzi intercomunali.

2. La documentazione raccolta ed elaborata per le ricerche del Progetto pilota. Ricerche per il Progetto pilota per la conservazione e vitalizzazione dei centri storici della dorsale appenninica umbra. Sezione di lavoro per la documentazione, diretta dall'ing. Mario Serra
Documento n. 2, gennaio 1976. Dattiloscritto di cc. 16, 10 esemplari.

3. Allegato statistico sul patrimonio edilizio esistente nei due comprensori della dorsale appenninica umbra. Ricerche per il Progetto pilota per la conservazione e vitalizzazione

dei centri storici della dorsale appenninica umbra. Sezione di lavoro per le ricerche urbanistiche, diretta dalla prof.ssa Giuseppina Marcialis
Documento n. 3, gennaio 1976. Dattiloscritto di cc. 27, 5 esemplari.

4. Analisi dei centri abitati del territorio Nursino. Ricerche per il Progetto pilota per la conservazione e vitalizzazione dei centri storici della dorsale appenninica umbra. Sezione di lavoro per le ricerche urbanistiche, diretta dalla prof.ssa Giuseppina Marcialis. A cura del vicedirettore della Sezione di lavoro, arch. Luigi Gazzola
Documento n. 4, gennaio 1976. Dattiloscritto di cc. 9, 5 esemplari.

5. Analisi della morfologia territoriale nel comprensorio Nursino. Ricerche per il Progetto pilota per la conservazione e vitalizzazione dei centri storici della dorsale appenninica umbra. Sezione di lavoro per le ricerche urbanistiche, diretta dalla prof.ssa Giuseppina Marcialis. A cura del vicedirettore della Sezione di lavoro, arch. Luigi Gazzola
Documento n. 5, gennaio 1976. Dattiloscritto di cc. 3, 5 esemplari.

6. Analisi delle tipologie edilizie del comprensorio Nursino. Ricerche per il Progetto pilota per la conservazione e vitalizzazione dei centri storici della dorsale appenninica umbra. Sezione di lavoro per le ricerche urbanistiche, diretta dalla prof.ssa Giuseppina Marcialis. A cura del vicedirettore della Sezione di lavoro, arch. Luigi Gazzola
Documento n. 6, gennaio 1976. Dattiloscritto di cc. 16, 5 esemplari.

7. La situazione industriale nel comprensorio Eugubino-Gualdese. Ricerche per il Progetto pilota per la conservazione e vitalizzazione dei centri storici della dorsale appenninica umbra. Sezione di lavoro per le ricerche economiche, diretta dal dott. Guido De Rossi. A cura del ricercatore dott. Peter Kammerer
Documento n. 7, gennaio 1976. Dattiloscritto di cc. 22, 4 esemplari.

8. La flora dei comuni della dorsale appenninica umbra. Ricerche per il Progetto pilota per la conservazione e vitalizzazione dei centri storici della dorsale appenninica umbra. Sezione di lavoro per le ricerche naturalistiche ed ecologiche, diretto dal dott. Franco Tassi
Documento n. 8, gennaio 1976. Dattiloscritto di cc. 21, 4 esemplari.

b. 172
"1976. Dal 9 al 10"

9. I principali fenomeni economici e sociali del Comprensorio della Valle Umbra Sud. Rapporto sullo stato di avanzamento delle ricerche affidate al Crures dall'Associazione comprensoriale della Valle Umbra, con convenzione sottoscritta il 26 giugno 1975
Documento n. 9, febbraio 1976. Il fascicolo comprende: dattiloscritto di cc. 102, 5 esemplari; cartografia stradale del Comprensorio; sottofascicolo intitolato "L'industria alimentare e l'industria dolciaria italiana: investimenti esteri e partecipazioni statali nel settore. Strategia delle multinazionali nel settore agro-alimentare. Cenni conoscitivi sulla Società I.B.P.".

10. Documentazione predisposta per la conferenza di produzione della I.B.P. del 14.2.1976 a Perugia
Documento n. 10, 14 febbraio 1976. Il fascicolo comprende gli atti della conferenza e corrispondenza con i componenti dell'assemblea degli associati e con il presidente e i membri dei Collegio dei revisori dei conti.

b. 173
"1976. Dal 11 al 14"

11. Annuario merceologico delle aziende industriali dell'Umbria. Relazione conclusiva della ricerca affidata al Crures dalla Sviluppumbria S.p.A. con convenzione sottoscritta il 15.5.1975
Documento n. 11, febbraio 1976. Il fascicolo comprende: dattiloscritto di cc. 31, 10 esemplari; corrispondenza con i componenti dell'Assemblea degli associati e con il presidente e i membri del Collegio dei revisori dei conti.

12. Progetto pilota per la conservazione e vitalizzazione dei centri storici della dorsale appenninica umbra. Relazione finale delle ricerche affidate al Crures dal Ministero del bilancio e della programmazione economica con convenzione sottoscritta il 27.12.1973, esecutiva dal 22.4.1974
Documento n. 12, febbraio 1976. Dattiloscritto di cc. 297, 2 esemplari.

13. [Documentazione relativa alla popolazione di scuola secondaria della Regione Umbria]
Documento n. 13, marzo 1976. Il fascicolo comprende prospetti statistici e corrispondenza con il vicepresidente del Consiglio regionale.

14. La ricerca economico-sociale e la programmazione in Umbria. Documento approvato dal Consiglio di amministrazione dell'Istituto nella riunione del 30.3.1976, sulla base del dibattito svoltosi nelle riunioni dell'Assemblea degli associati del 27.1.1976 e dell'8 e 22.3.1976
Documento n. 14, marzo 1976. Dattiloscritto di cc. 19, 4 esemplari.

b. 174
"1976. Dal 15 al 19"

15. Attività di ricerca ed iniziative in corso. Pro memoria predisposto dal direttore dell'Istituto, dott. Nicola Fogu, sulla base dei risultati delle riunioni di coordinamento dell'attività di ricerca dell'Istituto, con i ricercatori dell'Istituto
Documento n. 15, marzo 1976. Dattiloscritto di cc. 9, 10 esemplari.

16. Indagine sociologica tra le famiglie contadine della Comunità montana del Subasio. Nota illustrativa dell'indagine curata dai ricercatori Felice Bonacci, Mario Fiorucci, Basilio Charavgis
Documento n. 16, marzo 1976. Dattiloscritto di cc. 38, 2 esemplari.

17. [Popolazione residente nelle regioni italiane dal 1971 al 1975 in valori assoluti e variazioni percentuali]
Documento n. 17, aprile 1976. Il fascicolo comprende prospetti statistici e corrispondenza.

18. Piano regionale dei trasporti. Seconda fase
Documento n. 18, aprile 1976. Dattiloscritto di cc. 78, 3 esemplari.

19. Alcuni dati sull'andamento occupazionale e sugli orientamenti produttivi delle piccole e medie aziende manifatturiere umbre. Nota informativa sui dati emersi dall'indagine sull'industria in Umbria realizzata dal Crures nel novembre 1975. A cura del ricercatore dott. Ranieri Bugatti
Documento n. 19, aprile 1976. Dattiloscritto di cc. 26, 15 esemplari; prospetti statistici.

b. 175
"Documenti CRURES. 1976. Dal 20 al 24"

20. [Studi sull'ambiente e sull'economia della Regione Umbria]
Documento n. 20, maggio 1976. Il fascicolo contiene l'allegato a stampa ALBERTO MELELLI (ISTITUTO DI GEOGRAFIA DELL'UNIVERSITÀ DEGLI STUDI DI PERUGIA), *Un decennio di studi sull'ambiente e sull'economia della Regione umbra*, Perugia, Tip. Guerra, 1976 (Documenti studi ricerche, 4); corrispondenza.

21. Struttura delle forze di lavoro e occupazione giovanile in Umbria. Primi elementi di documentazione, sulla base di quanto convenuto nell'incontro del 20.4.1976 presso la Regione con il Comitato organizzatore della conferenza sull'occupazione giovanile, convocata per il 21 maggio 1976 a Perugia
Documento n. 21, 15 maggio 1976. Dattiloscritto di cc. 32; corrispondenza.

22. Popolazione scolastica, indirizzi di studio, provenienza degli iscritti, licenziati nelle scuole medie superiori nel III Distretto scolastico. Documentazione statistica predisposta dal Crures, come contributo conoscitivo per la riunione dei consigli di istituto delle scuole medie superiori del III Distretto scolastico del 22.5.1976
Documento n. 22, 15 maggio 1976. Dattiloscritto di cc. 10, 10 esemplari.

23. Dati sulle scuole elementari, medie inferiori e medie superiori in Umbria al 1974/75. Documentazione elaborata dal Servizio studi e ricerche dell'Istituto. A cura del ricercatore Felice Bonacci
Documento n. 23, maggio 1976. Dattiloscritto di cc. 91, 2 esemplari; corrispondenza.

24. Programma di attività dell'Istituto per l'anno 1976. Bozza predisposta dalla direzione dell'Istituto sulla base delle proposte formulate nelle riunioni di coordinamento dell'attività di ricerca con i ricercatori dell'Istituto
Documento n. 24, 9 giugno 1976. Dattiloscritto di cc. 56, 3 esemplari.

b. 176
"1976. Dal 28 al 29"

25. [Annuario CRURES]
Documento n. 28, luglio 1976. Il fascicolo contiene l'allegato a stampa CENTRO REGIONALE UMBRO DI RICERCHE ECONOMICHE E SOCIALI, *Annuario 1975, 1*, Perugia, Ufficio stampa documentazione e formazione, 1976 (Documenti studi ricerche, 5).

26. [Determinazione delle aree di cui all'art. 15 lettera F. della legge 2.5.1976, n. 183]
Documento n. 29, settembre 1976. Il fascicolo contiene prospetti statistici sulla demografia per il periodo 1961-1971 e note di trasmissione dei medesimi all'assessore della Giunta regionale competente per materia.

b. 177
"1976. Dal 31 al 31"

27. [Conferenza regionale sull'agricoltura]
Documento n. 31, novembre 1976. Il fascicolo contiene l'allegato a stampa ESU [ENTE DI SVILUPPO NELL'UMBRIA] - CRURES [CENTRO REGIONALE UMBRO DI RICERCHE ECONOMICHE E SOCIALI], *Atti della conferenza regionale sull'agricoltura. Spoleto, 8-9 novembre 1975, S. Nicolò*, Perugia, 1976, 4 esemplari.

b. 178
"1976. Dal 32"

28. [Progetto pilota per la conservazione e vitalizzazione dei centri storici della dorsale appenninica umbra]
Documento n. 32, 1976. Il fascicolo contiene i seguenti allegati a stampa: CRURES [CENTRO REGIONALE UMBRO DI RICERCHE ECONOMICHE E SOCIALI], *Progetto pilota per la conservazione e vitalizzazione dei centri storici della dorsale appenninica umbra*, Perugia, Ufficio stampa documentazione e formazione, 1976, 6 esemplari; CRURES, *Le ricerche per l'elaborazione del Progetto pilota per la conservazione e vitalizzazione dei centri storici della dorsale appenninica umbra*, Perugia, Ufficio stampa documentazione e formazione, 1977.

b. 179
"Documenti CRURES 1976 settembre. Dal 33"

29. Le aree e zone industriali in Umbria
Documento n. 33, settembre 1976. Il fascicolo contiene il dattiloscritto intitolato "Le aree e zone industriali in Umbria", cc. 242 e i sottofascicoli "Ricerca aree industriali. Relazione"; "Ricerca aree industriali. Appendice"; "Ricerca aree industriali. Allegato A"; "Ricerca aree industriali. Allegato B".

b. 180
"Valle Umbra Sud. 1976 settembre. Dal 34 (1)"

30. I principali fenomeni economici e sociali del Comprensorio della Valle Umbra Sud
Documento n. 34, settembre 1976. Il fascicolo contiene il vol. I, Relazione conclusiva, dattiloscritto di cc. 466; vol. II, Cartografia, 2 esemplari.

b. 181
"Valle Umbra sud. 1976 settembre. Dal 34 (2)"

31. I principali fenomeni economici e sociali del Comprensorio della Valle Umbra Sud
Documento n. 34, settembre 1976. Il fascicolo contiene il vol. III, La popolazione residente al 1975 per sesso, classi di età, settore di attività economica e condizione non professionale: comuni di Bevagna e Foligno, dattiloscritto di cc. 477, 2 esemplari.

b. 182
"Documenti CRURES. 1976 settembre. Dal 34"

32. I principali fenomeni economici e sociali del Comprensorio della Valle Umbra Sud
Documento n. 34, settembre 1976. Il fascicolo contiene il vol. IV, La popolazione residente al 1975 per sesso, classi di età, settore di attività economica e condizione non professionale: comuni di Gualdo Cattaneo, Montefalco e Nocera Umbra, dattiloscritto di cc. 479, 2 esemplari.

b. 183
"Documenti CRURES. 1976 settembre. Dal 34"

33. I principali fenomeni economici e sociali del Comprensorio della Valle Umbra Sud
Documento n. 34, settembre 1976. Il fascicolo contiene il vol. V, La popolazione residente al 1975 per sesso, classi di età, settore di attività economica e condizione non professionale: comuni di Sellano, Spello, Trevi, Valtopina, dattiloscritto di cc. 334, 2 esemplari; vol. VI, Le caratteristiche strutturali del movimento migratorio nel periodo 1970-1974 nei comuni facenti parte del territorio del Comprensorio della Valle Umbra Sud (Bevagna, Foligno, Gualdo Cattaneo, Montefalco, Nocera Umbra, Trevi, Spello, Valtopina) e nel comune di Sellano, dattiloscritto di cc. 236, 2 esemplari.

b. 184
"1976. Dal 35"

34. Le caratteristiche fisico ambientali e la popolazione del territorio di operatività della Comunità montana del Monte Subasio
Documento n. 35, settembre 1976. Il fascicolo contiene il vol. I, Relazione conclusiva, dattiloscritto di cc. 263, non rilegato; vol. II, Cartografia, contenente 5 mappe; vol. III, La popolazione residente al 1975 per sesso, classi di età, settore di attività e condizione non professionale: comuni di Assisi e Foligno, dattiloscritto di cc. 363; vol. IV, La popolazione residente al 1975 per sesso, classi di età, settore di attività e condizione non professionale: comuni di Nocera Umbra, Spello e Valtopina, dattiloscritto di cc. 293; vol. V, Le caratteristiche strutturali del movimento migratorio nel periodo 1970-1974 nei comuni facenti parte del territorio della Comunità montana del Monte Subasio (Assisi, Foligno, Nocera Umbra, Spello e Valtopina), dattiloscritto di cc. 167; vol. VI, Le aziende agrarie, la loro superficie e la popolazione agricola per forma di conduzione agricola per sesso e classi di età al 1973 nei comuni facenti parte del territorio della Comunità montana del Monte Subasio (Assisi, Foligno, Nocera Umbra, Spello e Valtopina), dattiloscritto di cc. 51.

b. 185
"CRURES 1976. Dal 36 al 41"

35. [Consistenza delle schede di famiglia per gli anni 1961, 1971 e 1975]
Documento n. 36, ottobre 1976. Il fascicolo contiene corrispondenza con il Dipartimento pianificazione territoriale della Regione Umbria e prospetti statistici manoscritti (in fotocopia).

36. Appunti consegnati ed illustrati in occasione dell'incontro con la I Commissione consiliare permanente del Consiglio regionale del 24.11.1976 al quale erano stati invitati i presidenti ed il direttore del Crures e del Crued
Documento n. 37, novembre 1976. Dattiloscritto di cc. 5, 11 esemplari.

37. [Indagine relativa alle unità sanitarie locali dell'industria manufatturiera con oltre cinque addetti iscritte all'artigianato]
Documento n. 38, dicembre 1976. Il fascicolo contiene corrispondenza con il Dipartimento problemi economici della Regione Umbria e prospetti statistici.

38. [Indagine sulle piccole e medie industrie del Comprensorio della Valle Umbra Sud]
Documento n. 39, dicembre 1976. Il fascicolo contiene corrispondenza con il Comune di Foligno e prospetti statistici.

39. Rapporto informativo per la predisposizione del Piano regionale per il quinquennio 1976/80. Parte II Allegati di documentazione statistica
Documento n. 40, dicembre 1976. Dattiloscritto di cc. 171-419, 2 esemplari.

40. Progetto ricerche 1976/80
Documento n. 41, dicembre 1976. Dattiloscritto di cc. 60, 5 esemplari.

b. 186
"1977. Dal 1 al 6"

1. La collaborazione tra l'Istituto e l'Università di Perugia nel periodo tra il 1960 ed il 1976. Memoria predisposta a cura del direttore del Crures, Nicola Fogu
Documento n. 1, gennaio 1977. Dattiloscritto di cc. 3, 3 esemplari; corrispondenza.

2. L'attività del Comitato tecnico-scientifico Crures-Crued in seguito alle decisioni adottate nella riunione congiunta dei consigli di amministrazione del Crures e del Crued dell'11 dicembre 1976 dopo l'incontro con la I Commissione consiliare permanente del Consiglio regionale del 24 novembre 1976. Resoconto della riunione del Comitato del 5 marzo 1977
Documento n. 2, 5 marzo 1977. Dattiloscritto di cc. 7, 6 esemplari.

3. Indirizzi programmatici per un centro di formazione professionale per handicappati. Documento predisposto dal Crures, su richiesta dell'Amministrazione provinciale di Terni
Documento n. 3, aprile 1977. Dattiloscritto di cc. 7.

4. Ricerca sui laureati degli anni accademici 1972/73, 1973/74 e 1974/75 e sui fuori corso dell'anno accademico in corso nell'Università di Perugia, nella Facoltà di Giurisprudenza. Ricerca proposta dal Consiglio della Facoltà di Giurisprudenza dell'Università degli studi di Perugia
Documento n. 4, aprile 1977. Dattiloscritto di cc. 66, 6 esemplari; corrispondenza.

5. Santucci. Alta Valle del Tevere. Dati socio-economici
Documento n. 4/A, aprile 1977. Il fascicolo contiene prospetti statistici non rilegati.

6. Programma di attività 1977. Elaborazione dei dati emersi dall'indagine sull'industria in Umbria realizzata dal Crures nel novembre 1975. A cura della Sezione industria del Crures
Documento privo di numerazione, aprile 1977. Dattiloscritto di cc. 17.

7. Rapporti tra Università e realtà regionale. Prima conferenza d'ateneo del 3.5.1977. Intervento alla prima conferenza d'ateneo, promossa dall'Università di Perugia e dal direttore dell'Istituto Nicola Fogu, anche sulla base delle indicazioni emerse nelle riunioni con i ricercatori del Crures
Documento n. 5, maggio 1977. Dattiloscritto di cc. 7, 3 esemplari.

8. [Progetto pilota per la conservazione e vitalizzazione dei centri storici della dorsale appenninica umbra]
Documento n. 5, maggio 1977. Il fascicolo contiene esclusivamente l'allegato a stampa Crures Centro regionale umbro di ricerche economiche e sociali, *Le ricerche per l'elaborazione del progetto pilota per la conservazione e vitalizzazione dei centri storici della dorsale appenninica umbra*, Perugia, Ufficio stampa documentazione e formazione, 1977, 2 esemplari.

b. 187
"1977. Dal 7 al 10"

9. Proposta di ricerche per il controllo dello stato di attuazione del Programma regionale di sviluppo 1976/80
Documento n. 7, giugno 1977. Dattiloscritto di cc. 13, 18 esemplari; corrispondenza; "Bollettino ufficiale della Regione dell'Umbria", parte V, anno V, n. 33, 21 dicembre 1976.

10. Annuario merceologico
Documento n. 8, giugno 1977. Dattiloscritto intitolato "Sviluppumbria SPA, Annuario merceologico delle aziende manufatturiere dell'Umbria - Italia. 1977", pp. 402.

11. Suddivisione per comprensori degli enti ed organismi esistenti e previsti dalla legislazione regionale in Umbria
Documento n. 9, giugno 1977. Dattiloscritto di cc. 72, 3 esemplari.

12. Comunità montana Alto Tevere Umbro. Obbiettivi e condizioni del Piano di sviluppo della Comunità montana. Indicazioni d'intervento per il quinquennio 76/80 (bozza non corretta)
Documento n. 10, Città di Castello, giugno 1977. Dattiloscritto di cc. 137, 3 esemplari.

b. 188
"1977. Dal 11 al 17"

13. [Organizzazione amministrativa in Umbria]
Documento n. 11, 8 luglio 1977. Il fascicolo contiene l'allegato a stampa ACS Consiglio regionale dell'Umbria. Agenzia d'informazione quotidiana per la stampa, *2ª conferenza di verifica sull'ordinamento regionale. Prima indagine conoscitiva sull'organizzazione amministrativa in Umbria. Relazione di sintesi: Mario Santi, presidente del Crures*, a. I, n. 15-16, 6 luglio 1977, 2 esemplari; appunti dattiloscritti.

14. Prime elaborazioni sulle possibilità di occupazione nei comuni dell'Umbria nel quadriennio 1977/1980 (al 27.7.1977). Risultati dell'indagine realizzata per conto del Dipartimento problemi economici della Giunta regionale, a cura del dott. Mario Roych, responsabile del Servizio studi e ricerche dell'Istituto
Documento n. 12, luglio 1977. Dattiloscritto di cc. 7, 4 esemplari.

15. Una proposta per avviare il dibattito intorno al sistema informativo di base
Documento n. 13, luglio 1977. Parte prima, Relazione, dattiloscritto di cc. 32; Parte seconda, Sistemazione delle informazioni statistiche socioeconomiche di interesse regionale e subregionale, dattiloscritto di cc. 193.

16. Possibilità di occupazione negli enti locali dell'Umbria nel quadriennio 1977/80 (al 13.9.1977). Indagine realizzata per conto del Dipartimento problemi economici della Giunta regionale, a cura del dott. Mario Roych, responsabile del Servizio studi e ricerche del Crures
Documenti nn. 14-15, settembre 1977. Dattiloscritto di cc. 6, 3 esemplari.

17. I movimenti e le associazioni giovanili in Umbria. Pro memoria illustrativo e metodologico della ricerca per un censimento dei movimenti e delle associazioni giovanili in

Umbria, affidata al Crures dall'A.A.I. (Amministrazione per le attività assistenziali italiane ed internazionali) dell'Umbria, a cura del ricercatore dott. Antonio Carlo Ponti
Documento n. 16, dicembre 1977. Dattiloscritto di cc. 6, 3 esemplari.

18. [Progetto pilota per la conservazione e vitalizzazione dei centri storici della dorsale appenninica umbra]
Documento n. 17, dicembre 1977. Il fascicolo contiene l'allegato a stampa E. Orsomando - F. Pedrotti, *Carta della vegetazione dei comprensori Nursino ed Eugubino. Carta delle aree di rilevante importanza ambientale. Rilevamenti cartografici 1973-1975*, estratto da *Le ricerche per la elaborazione del Progetto pilota per la conservazione e vitalizzazione dei centri storici della dorsale appenninica umbra. Sezione ricerche naturalistiche ed ecologiche. Gruppo ecologico diretto da Franco Tassi*, Perugia 1977.

b. 189
"1977. Dal 18 al 20"

19. Dinamica occupazionale dal 1961 al 1975 e alcune caratteristiche strutturali al 1975 dell'industria manifatturiera del Comprensorio Eugubino-Gualdese, a cura del dottor Ranieri Bugatti
Documento n. 18, dicembre 1977. Dattiloscritto di cc. 83, 5 esemplari.

20. [Annuario Crures 1976]
Documento n. 19, dicembre 1977. Il fascicolo contiene l'allegato a stampa Crures Centro regionale umbro di ricerche economiche e sociali, *Annuario 1976, 2*, Perugia, Ufficio stampa documentazione e formazione, 1977.

21. [Piano di sviluppo della Comunità montana Alto Tevere Umbro]
Documento n. 20, dicembre 1977. Il fascicolo contiene l'allegato a stampa Comunità montana Alto Tevere Umbro, *Obiettivi e condizioni del piano di sviluppo della Comunità montana. Indicazioni d'intervento per il quinquennio 76/80*, Città di Castello, 1977.

b. 190
"1978. Dal 1 al 7"

1. Rapporto su: indagini Istat effettuate dal Crures su incarico della amministrazione comunale di Perugia
Documento n. 1, gennaio 1978. Dattiloscritto di cc. 10. Il fascicolo contiene anche gli allegati 1- 6 che consistono nei modelli in bianco dell'Istat usati per l'indagine ai fini della rilevazione delle forze lavoro, della struttura delle aziende agricole e dei consumi delle famiglie.

2. Relazione sulla ricerca relativa alla predisposizione della II edizione dell'annuario merceologico delle aziende industriali dell'Umbria
Documento n. 2, marzo 1978. Dattiloscritto di cc. 8, 2 esemplari. Il fascicolo contiene anche l'allegato a stampa Centro regionale per il piano di sviluppo economico dell'Umbria, *Indagine 1977 per l'annuario merceologico delle aziende umbre*, supplemento a "Centro regionale informazioni", n. 2 (1977).

3. Fenomeni economici e sociali al cui controllo finalizzare il sistema informativo di base. Predisposto in seguito all'incontro con la I commissione consiliare permanente del Con-

siglio regionale del 14.2.1987 secondo il mandato dato alla stessa dal Consiglio regionale con deliberazione n. 713 del 22.12.1977
Documento n. 3, aprile 1978. Dattiloscritto di cc. 34, 3 esemplari.

4. L'attività del Crures nel 1976-77. Note informative sui filoni di attività
Documento n. 4, aprile 1978. Dattiloscritto di cc. 59.

5. La dinamica occupazionale dal 1961 al 1977 ed alcune caratteristiche strutturali al 1975 dell'industria manifatturiera dei comprensori Ternano e Amerino
Documento n. 6, giugno 1978. Dattiloscritto di cc. 134.

6. Dinamica occupazionale dell'industria manifatturiera umbra tra il 1975 e il 1977
Documento n. 7, giugno 1978. Dattiloscritto di cc. 47, 2 esemplari. Il fascicolo contiene anche l'allegato a stampa: CRURES CENTRO REGIONALE UMBRO DI RICERCHE ECONOMICHE SOCIALI, *Sommario. Dinamica occupazionale dell'industria manifatturiera umbra 1975-1977*, "Centro regionale informazioni", a. XIII, 2, n. s. (luglio-settembre 1978).

b. 191
"1978. Dal 8 al 15"

7. Piano pluriennale di sviluppo economico sociale del Comprensorio di operatività della Comunità montana per il quinquennio 1978/1982, a cura della Comunità montana dell'«Alto Chiascio» di Gubbio
Documento n. 8, giugno 1978. Dattiloscritto di cc. 279.

8. La Regione Umbria: strutture, politica e metodologie per la programmazione. Note predisposte sulla base di una indagine da parte dello Iasm (Istituto per l'assistenza e lo sviluppo del Mezzogiorno), riviste per i riferimenti temporali ed istituzionali dal direttore del Crures, dott. Nicola Fogu
Documento n. 8, giugno 1978. Dattiloscritto di cc. 9. Il fascicolo contiene anche carteggio e note di precisazione alla monografia.

9. L'Istituto tecnico commerciale di Castiglione del Lago nella realtà socio-economica del Comprensorio Trasimeno-Pievese, a cura di Felice Bonacci
Documento n. 10, luglio 1978. Dattiloscritto di cc. 122.

10. Il bilancio economico regionale 1970-1976. Relazione a cura del responsabile del Servizio studi e ricerche del Crures, dott. Mario Roych, predisposta per la I relazione sulla situazione economico-sociale dell'Umbria, per il gruppo di lavoro a tal fine costituito dalla Giunta regionale
Documento n. 11, luglio 1978. Dattiloscritto di cc. 35, 6 esemplari.

11. Il Crures, l'attività di ricerca, i programmi, la metodologia e la attività 1976/77 e le linee della attività 1978/80. Sintesi illustrativa predisposta dal direttore dott. Nicola Fogu per la pubblicazione della rivista dell'Ilres di Genova
Documento n. 12, luglio 1978. Dattiloscritto di cc. 12, 3 esemplari.

12. Andamento occupazionale dell'industria manifatturiera del Comprensorio Eugubino-Gualdese fra l'ottobre 1975 e l'ottobre 1977. Note di commento e tabelle aggiornate della precedente relazione del dicembre 1977. A cura del ricercatore dott. Ranieri Bugat-

ti, nell'ambito della ricerca su alcuni aspetti della struttura economica del Comprensorio Eugubino-Gualdese, affidata al Crures dalla Sai (Società aree industriali s.p.a.) con sede in Gubbio, con convenzione del 6.7.1977
Documento n. 13, luglio 1978. Dattiloscritto di cc. 43, 4 esemplari.

13. Comprensorio Eugubino-Gualdese: giovani diplomati e problemi occupazionali, a cura di Felice Bonacci
Documento n. 14, ottobre 1978. Dattiloscritto di cc. 44, 2 esemplari.

14. Alcuni aspetti della struttura economica del Comprensorio Eugubino-Gualdese. Schema della relazione di sintesi. Incarico affidato dalla Sai al Crures con convenzione del 6.7.1977
Documento n. 15, ottobre 1978. Dattiloscritto di cc. 11, 2 esemplari.

b. 192
"1978. Dal 16 al 20"

15. Ricerca sul fenomeno del lavoro a domicilio nella Regione. Il settore tessile ed abbigliamento nella Regione: dinamica occupazionale e caratteristiche strutturali
Documento n. 16, novembre 1978. Dattiloscritto di cc. 93.

16. L'industria manifatturiera nel Comprensorio Spoletino
Documento n. 17, novembre 1978. Dattiloscritto di cc. 33, 4 esemplari.

17. Indagine sulle caratteristiche sociali della popolazione residente nella VIII Circoscrizione del Comune di Perugia
Documento n. 18, novembre 1978. Dattiloscritto di cc. 9, 2 esemplari.

18. [Situazione economica e sociale dell'Umbria]
Documento n. 19, [novembre] 1978. Il fascicolo contiene l'allegato a stampa Regione dell'Umbria, *Relazione sulla situazione economica e sociale della Regione*, vol. 1 *Bilancio demografico (1971-1977) mercato del lavoro bilancio economico (1971-1976) finanza pubblica*, vol. 2 *Settore agricolo e forestale*, vol. 3 *Settore industriale artigianato settore commerciale turismo, cooperazione e occupazione giovanile*, vol 4. *Stato del territorio attività formative beni e servizi culturali e attività del tempo libero*, vol. 5 *Attività assistenziali sanitarie e previdenziali*, supplemento speciale al "Bollettino Ufficiale" della Regione dell'Umbria, [1978].

19. [Situazione economica e sociale dell'Umbria]
Documento n. 20, [novembre] 1978. Il fascicolo contiene l'allegato a stampa Regione dell'Umbria, *Relazione sulla situazione economica e sociale della Regione 1970-1977*, a cura del Crures, Città di Castello, Tipografia A. C. Grafiche, 1979, 2 esemplari.

b. 193
"1978. Dal 21 al 23"

20. [Annuario Crures 1977]
Documento n. 21, dicembre 1978. Il fascicolo contiene l'allegato a stampa Crures Centro regionale umbro di ricerche economiche e sociali, *Annuario 1977, 3*, Perugia, Ufficio stampa documentazione e formazione, 1977 (Documenti studi ricerche, 7).

21. L'esperienza di programmazione regionale in Italia: profilo sintetico di una ipotesi interpretativa
Documento n. 22, 15-16 dicembre 1978. Dattiloscritto di cc. 38.

22. Comunicato conclusivo dei presidenti e dei membri dei consigli di amministrazione degli istituti regionali di ricerca delle regioni italiane, approvato a conclusione delle giornate di studio di Potenza del 15 e 16 dicembre 1978 sul tema "Ricerca e programmazione regionale"
Documento n. 23, dicembre 1978. Dattiloscritto di cc. 4, 3 esemplari.

b. 194
"1979. Dal 1 al 7"

1. [Sviluppo economico del Comprensorio Eugubino-Gualdese]
Documento n. 1, marzo 1979. Il fascicolo contiene: "Aspetti della struttura economica del Comprensorio Eugubino-Gualdese", dattiloscritto di cc. 18; "Società aree industriali S.p.A. (SAI). Conferenza di promozione dell'economia del Comprensorio Eugubino-Gualdese. Gubbio, 3 marzo 1979", dattiloscritto di cc. 178; tavole planimetriche.

2. Mercato del lavoro regionale ed occupazione femminile, a cura del dr. Franco Calistri
Documento n. 2, marzo 1979. Dattiloscritto di cc. 101.

3. L'utenza potenziale del trasporto aereo dall'Umbria per Milano con scalo all'aereoporto regionale di S. Egidio. Relazione conclusiva della ricerca affidata al Crures dalla Sase S.p.A. Società per il potenziamento e la gestione dell'aereoporto regionale umbro di S. Egidio nel febbraio 1979
Documento n. 3, aprile 1979. Dattiloscritto di cc. 38.

4. Programma triennale di attività dell'Istituto 1979/1981 e programma di attività 1979. Predisposto dal Consiglio di amministrazione nella riunione del 12.4.1979 a norma dell'art. 11 dello statuto ed approvato dall'assemblea dell'Istituto nella riunione dell'11 maggio 1979, a norma dell'art. 9 dello statuto
Documento n. 4, maggio 1979. Dattiloscritto di cc. 11.

5. Aspetti dei recenti provvedimenti in materia di finanza locale. Relazione del direttore del Crures dr. Nicola Fogu all'incontro di studio sul tema "Questioni attuali di finanza regionale" promosso dall'Istituto di studi economici dell'Università degli studi di Perugia, Facoltà di Scienze politiche, con il patrocinio della Regione Umbria. Perugia, 7-8 maggio 1979
Documento n. 5, maggio 1979. Dattiloscritto di cc. 13.

6. Tavola rotonda promossa dall'Istituto nel 1974 sul tema: La questione del petrolio e suoi riflessi sul sistema nazionale ed internazionale. Resoconto stenografico della tavola rotonda promossa dall'Istituto e svoltasi il 1° febbraio 1974 presso l'Accademia dei Filedoni di Perugia
Documento n. 6, giugno 1979. Dattiloscritto di cc. 95, 4 esemplari.

7. Dinamica occupazionale dal 1961 al 1977 e alcune caratteristiche strutturali al 1975 dell'industria manifatturiera dei comprensori Perugino e Valle Umbra Sud. Dati elaborati su richiesta della Cgil - Camera del lavoro di Perugia
Documento n. 7, luglio 1979. Dattiloscritto di cc. 86, 2 esemplari.

b. 195
"1979. Dal 8 al 13"

8. L'attività estrattiva in Umbria. Censimento delle cave al 1977
Documento n. 8, agosto 1979. Il fascicolo contiene: dattiloscritto di cc. 34; questionari compilati, relativi alle cave aperte, suddivise per comune; carte planimetriche.

9. Ricerca sul fenomeno del lavoro a domicilio nella Regione. Caratteristiche e diffusione del lavoro a domicilio nell'area regionale
Documento n. 9, agosto 1979. Dattiloscritto di cc. 161: "Bozza non corretta. Uso interno".

10. [Industria manifatturiera in Umbria]
Documento n. 10, 1979. Il fascicolo contiene l'allegato a stampa CRURES CENTRO REGIONALE UMBRO DI RICERCHE ECONOMICHE E SOCIALI, *Caratteri strutturali dell'industria manifatturiera umbra. Dalle indagini CRURES 1975 e 1977*, a cura di R. BUGATTI, Perugia, Ufficio stampa documentazione e formazione, 1980.

11. [La "popolazione reale" a Paciano]
Documento n. 11, 1979. Il fascicolo contiene l'allegato a stampa CRURES CENTRO REGIONALE UMBRO DI RICERCHE E CONOMICHE E SOCIALI, *La "popolazione reale". Indagine sulla residenza effettiva e sui soggetti presenti nel Comune di Paciano*, Perugia, Ufficio stampa documentazione e formazione, 1980.

12. L'ascolto radiotelevisivo in Umbria
Documento n. 12, ottobre 1979. Vuoto.

b. 196
"1979. Dal 14 al 18"

13. L'artigianato nell'industria manifatturiera umbra secondo i censimenti Istat e le indagini Crures 1975 e 1977. Materiale di documentazione e note illustrative per la conferenza regionale sull'artigianato del 24.11.1979, a cura del ricercatore del Crures dottor Ranieri Bugatti
Documento n. 14, novembre 1979. Dattiloscritto di cc. 13, 2 esemplari.

14. Aspetti strutturali dell'artigianato in Umbria dall'indagine delle camere di commercio umbre al 1978
Documento n. 15, novembre 1979. Dattiloscritto di cc. 16.

15. I risultati della ricerca sull'ascolto radiotelevisivo in Umbria. Sintesi della ricerca affidata al Crures dal Comitato regionale umbro per il servizio radiotelevisivo, a cura del presidente dell'Istituto. Presentata alla conferenza regionale sulla programmazione radiotelevisiva l'8.11.1979
Documento n. 16, novembre 1979. Dattiloscritto di cc. 16, 2 esemplari.

16. [Annuario 1978]
Documento n. 17, dicembre 1979. Il fascicolo contiene l'allegato a stampa CRURES CENTRO REGIONALE UMBRO DI RICERCHE ECONOMICHE E SOCIALI, *Annuario 1978*, 4, Perugia, Ufficio stampa documentazione e formazione, 1979 (Documenti studi ricerche, 8).

17. [Cooperazione agricola in Umbria]
Documento n. 18, 1979. Il fascicolo contiene l'allegato a stampa CRURES CENTRO REGIONALE UMBRO DI RICERCHE ECONOMICHE E SOCIALI, *Aspetti della cooperazione agricola in Umbria 1970-1977*, a cura di

B. Charavgis, con la collaborazione di M. Fiorucci e E. Santucci, Perugia, Ufficio stampa documentazione e formazione, 1980 (Studi documenti ricerche, 11), 2 esemplari.

b. 197
"1980. Dal 1 al 7"

1. Il Crures: l'Istituto regionale per le ricerche economico-sociali dell'Umbria. Appunto a cura del direttore dell'Istituto dr. Nicola Fogu
   Documento n. 1, febbraio 1980. Dattiloscritto di cc. 3, 3 esemplari.
2. Mercato del lavoro femminile e strutture produttive. Note di sintesi a cura del ricercatore dell'Istituto dr. Franco Calistri. Predisposte nell'ambito della collaborazione assicurata all'Istituto per la storia dell'Umbria dal Risorgimento alla Liberazione, per la ricerca storico-sociologica sulla condizione femminile in Umbria dal dopoguerra agli anni '60, coordinata da detto Istituto su incarico della Consulta regionale per i problemi della donna
   Documento n. 2, febbraio 1980. Dattiloscritto di cc. 38.
3. La disoccupazione giovanile nel Comprensorio Eugubino-Gualdese
   Documento n. 3, marzo 1980. Dattiloscritto di cc. 10.
4. Aspetti della dinamica sociale ed economica nel Comune di Perugia nel quinquennio 1975/79. Relazione illustrativa dell'indagine affidata al Crures dal Comune di Perugia nel dicembre 1979
   Documento n. 4, marzo 1980. Dattiloscritto di cc. 332, non rilegato.
5. [Situazione economica e sociale dell'Umbria]
   Documento n. 5, aprile 1980. Il fascicolo contiene l'allegato a stampa Regione dell'Umbria, *Relazione sulla situazione economica e sociale della Regione*, vol. 1 *Bilancio demografico mercato del lavoro bilancio economico finanza pubblica*, vol. 2 *Il settore agricolo e forestale il settore industriale l'artigianato e il turismo*, supplemento speciale al "Bollettino Ufficiale" della Regione dell'Umbria, [1980].
6. L'ascolto della informazione e della programmazione radiotelevisiva in Umbria nel secondo trimestre 1980, in concomitanza con l'avvio della terza rete televisiva. Relazione a cura del gruppo di ascolto costituito dal Crures d'intesa col Comitato regionale umbro per il servizio radiotelevisivo, nell'ambito dell'incarico affidato al Crures da detto comitato con decisione 21.11.1979. Relazione a cura dei componenti il gruppo di ascolto, coordinato dal dottor Antonio Carlo Ponti, ricercatore del Crures, sig.ri Rossella Rossi e Fabrizia Trevisan
   Documenti nn. 6-7, agosto 1980. Dattiloscritto di cc. 19, 4 esemplari.

b. 198
"1980. Dal 8 al 20"

7. Rapporto delle ricerche di base riguardanti i trasporti in Umbria
   Documento n. 8, agosto 1980. Il fascicolo contiene un dattiloscritto di cc. 72 ed il sottofascicolo intitolato "Cartografia".

8. [Prodotto lordo industriale umbro al 1971 e al 1977]
Documento n. 9, settembre 1980. Il fascicolo contiene l'allegato a stampa REGIONE DELL'UMBRIA, *Stima della distribuzione settoriale e territoriale del rapporto lordo industriale umbro al 1971 e al 1977*, "Centro regionale informazioni", a. XV, n. 2, n. s. (aprile 1980) e appunti dattiloscritti.

9. Collaborazione del Crures con la Regione nella predisposizione del Piano di attività per la formazione professionale 1980/81
Documento n. 10, settembre 1980. Dattiloscritto di cc. 7, 4 esemplari.

10. Alcuni dati sulla situazione socio-economica del Comprensorio Ternano
Documento n. 11, settembre 1980. Dattiloscritto di cc. 39.

11. Alcuni dati sulla situazione socio-economica del Comprensorio Valle Umbra Nord
Documento n. 12, settembre 1980. Dattiloscritto di cc. 34.

12. Alcuni dati sulla situazione socio-economica del Comprensorio Spoletino
Documento n. 13, settembre 1980. Dattiloscritto di cc. 32, 2 esemplari.

13. Alcuni dati sulla situazione socio-economica del Comprensorio Alta Valle del Tevere
Documento n. 15, settembre 1980. Dattiloscritto di cc. 32.

14. Alcuni dati sulla situazione socio-economica del Comprensorio Perugino
Documento n. 16, settembre 1980. Dattiloscritto di cc. 32, 2 esemplari.

15. Alcuni dati sulla situazione socio-economica del Comprensorio Valle Umbra Sud
Documento n. 17, settembre 1980. Dattiloscritto di cc. 35.

16. Alcuni dati sulla situazione socio-economica del Comprensorio Nursino-Valnerina
Documento n. 18, settembre 1980. Dattiloscritto di cc. 33.

17. Alcuni dati sulla situazione socio-economica del Comprensorio Amerino-Narnese
Documento n. 19, settembre 1980. Dattiloscritto di cc. 34.

18. Alcuni dati sulla situazione socio-economica del Comprensorio Media Valle del Tevere
Documento n. 20, settembre 1980. Dattiloscritto di cc. 31.

b. 199
"1980. Dal 21 al 34"

19. Alcuni dati sulla situazione socio-economica del Comprensorio Eugubino-Gualdese
Documento n. 21, settembre 1980. Dattiloscritto di cc. 32.

20. Alcuni dati sulla situazione socio-economica del Comprensorio Trasimeno-Pievese
Documento n. 22, settembre 1980. Dattiloscritto di cc. 32.

21. L'ascolto della informazione e della programmazione radiotelevisiva in Umbria nel terzo trimestre 1980 in concomitanza con l'avvio della terza rete televisiva. Relazione a cura del Gruppo di ascolto costituito dal Crures d'intesa col Comitato regionale umbro per il servizio radiotelevisivo, nell'ambito dell'incarico affidato al Crures da detto comitato con decisione 21.11.1979. Relazione a cura dei componenti il gruppo di ascolto coordinato dal dott. Antonio Carlo Ponti ricercatore del Crures, sig.ri Adele Bevilacqua, Rossella Rossi e Fabrizia Trevisan
Documento n. 23, ottobre 1980. Dattiloscritto di cc. 23, 2 esemplari.

22. Aspetti del settore terziario in Umbria. Una prima ricognizione di settori di terziario avanzato
Documento n. 24, novembre 1980. Dattiloscritto di cc. 15, 4 esemplari.

23. Il trasporto pubblico di persone su strada in Umbria. Memoria a cura della ricercatrice del Crures ing. Oriella Zanon
Documento n. 25, novembre 1980. Dattiloscritto di cc. 7.

24. L'autotrasporto di merce in Umbria. Memoria a cura della ricercatrice del Crures ing. Oriella Zanon
Documento n. 26, novembre 1980. Dattiloscritto di cc. 12.

25. I trasporti turistici in Umbria. Memoria a cura della ricercatrice del Crures ing. Oriella Zanon
Documento n. 27, novembre 1980. Dattiloscritto di cc. 2.

26. Una valutazione del lavoro svolto dal Crures e delle prospettive future. Documento approvato dal Consiglio di amministrazione del Crures il 21.11.1980
Documento n. 28, novembre 1980. Dattiloscritto di cc. 3, 5 esemplari.

27. L'ascolto della informazione e della programmazione radiotelevisiva in Umbria nel quarto trimestre 1980 in concomitanza con l'avvio della terza rete televisiva. Relazione a cura del Gruppo di ascolto costituito dal Crures d'intesa col Comitato regionale umbro per il servizio radiotelevisivo, nell'ambito dell'incarico affidato al Crures da detto comitato con decisione 21.11.1979. Relazione a cura dei componenti il gruppo di ascolto coordinato dal dott. Antonio Carlo Ponti ricercatore del Crures, sig.ri Adele Bevilacqua, Rossella Rossi e Fabrizia Trevisan
Documento n. 29, dicembre 1980. Dattiloscritto di cc. 27, 2 esemplari.

28. Indagini Istat svolte nell'anno 1980 dal Crures per incarico dell'Amministrazione comunale di Perugia ed i problemi dell'informazione statistica a livallo nazionale, regionale e locale. Relazione a cura del ricercatore del Crures Ruggero Taddei
Documento n. 31, dicembre 1980. Dattiloscritto di cc. 9; modelli dei questionari Istat sui consumi delle famiglie.

29. Relazione sulla ricerca relativa alla predisposizione della terza edizione dell'annuario merceologico delle aziende industriali dell'Umbria
Documento n. 32, dicembre 1980. Dattiloscritto di cc. 10, 3 esemplari.

30. L'attività dell'Istituto dal 1976 al 1980 per la ricerca dei dati di base per la programmazione e per l'avvio del sistema informativo regionale. Relazione predisposta dal direttore dell'Istituto dr. Nicola Fogu
Documento n. 33, dicembre 1980. Dattiloscritto di cc. 37, 3 esemplari; allegato a stampa: CRURES CENTRO REGIONALE UMBRO DI RICERCHE ECONOMICHE E SOCIALI, *L'attività del CRURES 1976-1978. Programma triennale 1979-1981 e attività 1979. Documenti delle ricerche e degli studi e processi di ricerca 1977-1978*, "Centro regionale informazioni", a. XV, n. 1, n. s. (gennaio-marzo 1980).

31. La collaborazione tra Crures e Crued dal 1976 al 1980. Relazione predisposta dal direttore dell'Istituto dr. Nicola Fogu
Documento n. 34, dicembre 1980. Dattiloscritto di cc. 25, 12 esemplari.

b. 200
"1980. Dal 35 al 37"

32. [Annuario 1979/80]
Documento n. 35, dicembre 1980. Il fascicolo contiene l'allegato a stampa CRURES CENTRO REGIONALE UMBRO DI RICERCHE ECONOMICHE E SOCIALI, *Annuario 1979/80, 5*, Perugia, Ufficio stampa documentazione e formazione, 1980 (Documenti studi ricerche, 12), 2 esemplari.

33. Le fonti statistiche sul mercato del lavoro a livello regionale
Documento n. 36, dicembre 1980. Dattiloscritto di cc. 79, 3 esemplari.

b. 201
"1981. Dal 1 al 5"

1. Ricostruzione di un modello sedimentario delle calcareniti della scaglia umbro-marchigiana. Ricerca affidata al Crures dall'Agip S.p.A. con convenzione n. 1978892 del 20.4.1979. Direttore scientifico della ricerca: prof. Roberto Colacicchi
Documento n. 1, gennaio 1981. Il fascicolo contiene l'allegato a stampa AGIP - ISTITUTO DI GEOLOGIA UNIVERSITÀ DI PERUGIA, *Ricostruzione di un modello sedimentario delle calcareniti della scaglia umbro-marchigiana*, Perugia, s. e., 1981 e mappe planimetriche.

2. Indagine AM 1980. Prime elaborazioni sui problemi di reperimento di manodopera. Distribuzione per comprensori, settori produttivi e categorie professionali richieste, delle aziende che hanno difficoltà di reperimento
Documento n. 2, febbraio 1981. Il fascicolo contiene un elaborato sotto forma di fotocopie, cc. 13, 4 esemplari.

3. Contributo bibliografico sulle analisi delle componenti marginali del mercato del lavoro
Documento n. 3, febbraio 1981. Dattiloscritto di cc. 35, 3 esemplari.

4. Il mercato del lavoro umbro negli anni Settanta: la partecipazione femminile
Documento n. 4, marzo 1981. Dattiloscritto di cc. 89.

5. Metodi e risultati dell'aggiornamento della cartografia dei centri storici della Valnerina. Relazione illustrativa dell'aggiornamento effettuato tra il dicembre 1980 ed il febbraio 1981, in base all'incarico affidato al Crures dalla Regione dell'Umbria con deliberazione della Giunta regionale n. 5741 del 14.10.1980
Documento n. 5, giugno 1981. Dattiloscritto di cc. 4, 3 esemplari; carte planimetriche.

b. 202
"1981. Dal 6 al 8"

6. Definizione e ruolo dei comprensori nelle esperienze regionali con particolare riferimento alla Regione Umbria. relazione conclusiva della prima fase della ricerca affidata al Crures dalla Amministrazione provinciale di Perugia nell'aprile 1981. A cura del ricercatore dell'Istituto dr. Luciano Giacchè, con la consulenza del prof. Lorenzo Migliorini dell'Istituto di Diritto pubblico dell'Università di Perugia
Documento n. 7, giugno 1981. Dattiloscritto di cc. 71.

7. I caratteri dell'ambiente naturale umbro e le conseguenti modalità d'uso. Rapporto conclusivo della ricerca affidata al Crures dalla Regione dell'Umbria con deliberazione della Giunta regionale n. 2204 del 28.4.1981. A cura del dott. Luciano Giacchè, ricercatore del Crures, e del consulente dott. Bernardino Ragni, dell'Istituto di Zoologia dell'Università di Perugia
Documento n. 8, giugno 1981. Il fascicolo contiene: Parte I, Risultati della ricerca e proposte operative, dattiloscritto di cc. 54; parte II, Cartografia, dattiloscritto di cc. 111; Parte III, Rassegna stampa, dattiloscritto di cc. 181.

b. 203
"1981. Dal 9 al 11"

8. [Piano regionale di distribuzione carburanti]
Documento n. 9, giugno 1981. Il fascicolo contiene: "Piano di distribuzione carburanti Regione Umbria", dattiloscritto di cc. 65; "Note sui profili istituzionali per la formazione dei piani regionali di razionalizzazione e ristrutturazione della rete dei punti di vendita di carburanti per autotrazione. Considerazioni preliminari e ipotesi di intervento legislativo", dattiloscritto di cc. 21; "Piano regionale per la rete degli impianti di erogazione carburanti per autotrazione Regione Umbria. Relazione generale", dattiloscritto di cc. 132; "Piano regionale per la rete degli impianti di erogazione carburanti per autotrazione. Criteri generali di attuazione", dattiloscritto di cc. 39.

9. Dinamica e struttura dell'industria manifatturiera umbra negli anni '70 (bozza ad uso interno)
Documento n. 10, luglio 1981. Dattiloscritto di cc. 59, 2 esemplari.

b. 204
"1981. Dal 13 al 19"

10. [Piano regionale di distribuzione carburanti]
Documento n. 12, settembre 1981. Il fascicolo contiene: "Piano regionale per la rete degli impianti di erogazione carburanti per autotrazione Regione Umbria. Relazione generale", dattiloscritto di cc. 132; "Piano regionale per la rete degli impianti di erogazione carburanti per autotrazione Regione Umbria. Allegato A: Dati endogeni", dattiloscritto di cc. 124; "Piano regionale per la rete degli impianti di erogazione carburanti per autotrazione Regione Umbria. Allegato B: Dati esogeni di base a zonizzazione", dattiloscritto di cc. 18; "Piano regionale per la rete degli impianti di erogazione carburanti per autotrazione Regione Umbria. Allegato C: Grafo", dattiloscritto di cc. 44; "Piano regionale per la rete degli impianti di erogazione carburanti per autotrazione Regione Umbria. Allegato D: IPS: indice di presenza del servizio. Progetto della rete", dattiloscritto di cc. 74; "Piano regionale per la rete degli impianti di erogazione carburanti per autotrazione Regione Umbria. Allegato E: Cartografia"(contiene planimetrie).

11. La ricerca economico-sociale e la programmazione in Umbria. Esperienze e prospettive. Conversazione ai corsi di Alta cultura della Università italiana per stranieri di Perugia; dott. Nicola Fogu, direttore del Crures
Documento n. 13, 16 settembre 1981. Dattiloscritto di cc. 21, 5 esemplari.

12. Aggiornamento dei dati del capitolo II del documento "Uso del territorio e politica urbanistica" del 15.6.1973
Documento n. 14, ottobre 1981. Dattiloscritto di cc. 7; corrispondenza.

13. Formazione ed occupazione. Ricerca nei comprensori Ternano e Amerino-Narnese
Documento n. 15, novembre 1981. Il fascicolo contiene un dattiloscritto di cc. 113 ed altro dattiloscritto intitolato "CESTRES Centro di studi ricerche economiche e sociali-Terni, Formazione e occupazione. Una ricerca nei comprensori Ternano e Amerino-Narnese", cc. 99.

14. Relazione sui risultati della prima fase delle indagini per la predisposizione dell'annuario merceologico dell'artigianato manifatturiero umbro
Documento n. 16, novembre 1981. Dattiloscritto di cc. 10.

15. Analisi degli imputs ed outputs della piccola industria ternana-narnese
Documento n. 17, dicembre 1981. Dattiloscritto di cc. 34.

16. Il censimento degli impianti sportivi in Umbria ai sensi della l. r. [legge regionale] 23.4.1980, n. 32. Relazione sull'indagine affidata dalla Regione al Crures con deliberazioni della Giunta regionale n. 1113 del 4.3.1981 e n. 4403 del 4.8.1981. Relazione a cura del direttore del Crures, dott. Nicola Fogu
Documento n. 18, dicembre 1981. Dattiloscritto di cc. 10.

17. [Annuario 1981]
Documento n. 19, dicembre 1981. Il fascicolo contiene l'allegato a stampa CRURES CENTRO REGIONALE UMBRO DI RICERCHE ECONOMICHE E SOCIALI, *Annuario 1981, 6*, Perugia, Ufficio stampa documentazione e formazione, 1981 (Documenti studi ricerche, 13).

b. 205
"1982. Dal 1 al 10"

1. L'idea di "handicap" nelle istituzioni educative. Una indagine tra gli operatori scolastici in alcuni comuni dell'Umbria. Relazione provvisoria a cura di Fabrizio Ciappi, psichiatra Usl Perugia; Antonio De Pascalis, psichiatra Usl Perugia; Claudio Bezzi, sociologo Saposs Terni; Adriana Croci, direttrice didattica Corciano. Coordinatore dell'indagine: Felice Bonacci, ricercatore Crures
Documento n. 1, gennaio 1982. Dattiloscritto di cc. 18, 4 esemplari.

2. [Convegno sulla Valnerina]
Documento n. 2, febbraio 1982. Il fascicolo contiene esclusivamente l'estratto della relazione di Luciano Giacchè (Crures) al convegno sul tema: "La Valnerina da zona terremotata a territorio di rinascita economica, culturale e ambientale: un metodo di studio e di pianificazione per il recupero del patrimonio edilizio e ambientale", Norcia, 27 febbraio 1982.

3. La piccola e media industria in Umbria. Dinamica occupazionale e caratteristiche strutturali 1970/1980. A cura del ricercatore del Crures dott. Ranieri Bugatti e dei funzionari dell'Ufficio del Piano della Giunta regionale dott. Franco Calistri e dott. Pierre Gruet
Documento n. 3, marzo 1982. Dattiloscritto di cc. 24, 2 esemplari.

4. Linee di tendenza e fattori di mutamento della popolazione e dell'economia in Umbria. Monografia a cura del dott. Mario Roych del Crures nell'ambito della collaborazione tra gli istituti regionali di ricerca per la predisposizione del primo rapporto interregionale sullo stato dell'economia (Rise) in base al progetto comune del novembre 1980
Documento n. 4, marzo 1982. Dattiloscritto di cc. 33, 3 esemplari.

5. Una proposta metodologica: organizzazione e gestione dei beni e dei servizi culturali in zone marginali. Intervento del ricercatore del Crures dott. Luciano Giacchè al VII congres-

so storico calabrese sul tema "Per un atlante aperto dei beni culturali della Calabria: situazione, problemi, proposte. Settore beni storico-artistici", Vibo Valenzia 11-14 marzo 1982
Documento n. 5, marzo 1982. Dattiloscritto di cc. 11, 4 esemplari.

6. Centri merci. Valutazione dei possibili assetti alternativi. Approccio metodologico e applicazioni
Documento n. 6, aprile 1982. Dattiloscritto di cc. 122.

7. L'industria manifatturiera umbra nel triennio 1977-1980, a cura di R. Bugatti, F. Calistri, P. Gruet, E. Santucci
Documento n. 7, aprile 1982. Dattiloscritto di cc. 62.

8. Ricomposizione del patrimonio informativo comunale in Castiglion del Lago in riferimento all'attività di programmazione. Relazione sugli obiettivi, metodi e risultati della ricerca (luglio 1980 - aprile 1981), a cura del dr. Luciano Giacchè
Documento n. 8, maggio 1982. Dattiloscritto di cc. 28.

9. I dati base sull'industria a livello regionale. Analisi descrittiva e proposte di utilizzo per il Sistema informativo regionale, a cura di R. Bugatti
Documento n. 9, maggio 1982. Dattiloscritto di cc. 38.

10. Conferenza sulla "Carta regionale dei pubblici servizi". Relazione tecnica a cura dell'ing. Oriella Zanon del Crures, Perugia, 18 maggio 1982
Documento n. 10, maggio 1982. Dattiloscritto di cc. 61; planimetrie (3 esemplari).

b. 206
"1982. Dal 11 al 25"

11. L'agricoltura in Umbria. Memoria predisposta dal ricercatore dott. Mario Fiorucci con la collaborazione del responsabile del Servizio studi e ricerche dott. Mario Roych, per l'inserto speciale sull'Umbria di "Mondo economico"
Documento n. 11, maggio 1982. Dattiloscritto di cc. 20, 2 esemplari.

12. L'industria in Umbria: sua struttura e sue caratteristiche. Memoria predisposta dal ricercatore dott. Ranieri Bugatti per l'inserto speciale sull'Umbria di "Mondo economico"
Documento n. 12, maggio 1982. Dattiloscritto di cc. 21.

13. La Valnerina da zona terremotata a territorio di rinascita economica, culturale, ambientale: un metodo di studi e di pianificazione per il recupero del patrimonio edilizio e ambientale. Convegno di Norcia, 27 febbraio 1982. Memoria predisposta dal ricercatore dott. Luciano Giacchè per l'inserto speciale sull'Umbria di "Mondo economico"
Documento n. 13, maggio 1982. Dattiloscritto di cc. 9, 5 esemplari.

14. Umbria: uno sviluppo considerevole, ma tanti problemi aperti. Memoria predisposta dal responsabile del Servizio studi e ricerche dott. Mario Roych con la collaborazione del direttore dott. Nicola Fogu per l'inserto speciale sull'Umbria di "Mondo economico"
Documento n. 14, maggio 1982. Dattiloscritto di cc. 11, 2 esemplari.

15. Le informazioni statistiche sul mercato del lavoro a livello regionale. Proposte di utilizzo per il sistema informativo regionale per la programmazione, a cura del ricercatore del Crures, dott. Franco Calistri
Documento n. 15, giugno 1982. Dattiloscritto di cc. 21, 2 esemplari.

16. Tendenze e caratteristiche dell'industria manifatturiera ternana e regionale. Relazione tenuta dal ricercatore del Crures dott. Enzo Santucci in occasione della conferenza sulla piccola e media industria nel Comprensorio ternano, indetta dal Comune di Terni e dalla Sviluppumbria e svoltasi a Terni il 18.6.1982
Documento n. 16, giugno 1982. Dattiloscritto di cc. 9, 4 esemplari.

17. L'artigianato manifatturiero in Umbria. Prime elaborazioni dalle indagini Crures 1980-1981
Documento n. 17, luglio 1982. Dattiloscritto di cc. 32.

18. La situazione degli impianti sportivi in Umbria in base ai risultati del censimento Crures giugno 1982. Relazione conclusiva dell'indagine sugli impianti sportivi in Umbria, affidata al Crures dalla Regione con deliberazioni della Giunta regionale n. 1113 del 4.3.1998 e n. 4403 del 4.8.1981, a cura del direttore del Crures dott. Nicola Fogu
Documento n. 18, luglio 1982. Dattiloscritto di cc. 32, 3 esemplari.

19. Fattori di localizzazione e caratteristiche di dinamica e di struttura degli insediamenti industriali umbri negli anni Settanta. Relazione conclusiva della I e II fase della ricerca affidata al Crures dalla Sviluppumbria sulla base del progetto di ricerca dell'ottobre 1980 predisposto dal gruppo di lavoro costituito dal Crures e dal Proter. Incarico affidato al Crures per le prime due fasi con lettera Sviluppumbria n. 435 del 20.2.1981
Documento n. 19, luglio 1982. Dattiloscritto di cc. 68, 2 esemplari.

20. Quadro conoscitivo sulla dotazione regionale di fattori di localizzazione e di risorse e caratteristiche della struttura degli insediamenti industriali. Tipologia delle aree industrializzate o suscettibili di industrializzazione
Documento n. 19, luglio 1982. Dattiloscritto di cc. 70, 2 esemplari.

21. L'esperienza comprensoriale in Umbria. Programmazione e pianificazione territoriale. Intervento del direttore dell'Istituto, dott. Nicola Fogu, al seminario nazionale di Fiesole, indetto dall'I.N.U. sul tema "Regioni, programmazione e pianificazione territoriale. L'esperienza comprensoriale delle regioni nel processo di riforma delle autonomie dei poteri locali", dicembre 1979. Pubblicato nel volume I.N.U. marzo 1981 edito per le Edizioni delle autonomie
Documento n. 20, settembre 1982. Dattiloscritto di cc. 5, 2 esemplari.

22. L'uso sociale della ricerca applicata in materia di agricoltura e ambiente. Relazione del ricercatore del Crures dott. Luciano Giacchè al convegno indetto dalla Confederazione italiana coltivatori a Spoleto sul tema "Agricoltura, ambiente, territorio" il 29 e 30 ottobre 1981. Vedi anche nella rivista "Agricoltura ricerca" n. 7 del 31.10.1981 pag. 19 e seguenti
Documento n. 21, settembre 1982. Dattiloscritto di cc. 4, 5 esemplari.

23. Ricomposizione del patrimonio informativo comunale: esperienza di Castiglione del Lago. Intervento del ricercatore del Crures, dott. Luciano Giacchè, al convegno nazionale informatica - Fiera di Padova 28-30 aprile 1981
Documento n. 22, settembre 1982. Dattiloscritto di cc. 6, 6 esemplari.

24. Obiettivi e condizioni del Piano di sviluppo della Comunità montana Alto Tevere Umbro. Relazione a cura del ricercatore del Crures dott. Luciano Giacchè e del segretario della delegazione regionale Uncem dott. Francesco Montesi. Pubblicata nella rivista "Il montanaro d'Italia" n. 2 del marzo-aprile 1979
Documento n. 23, settembre 1982. Fotoriproduzione dell'articolo, pp. 37-43, 6 esemplari.

25. I beni culturali. Una discutibile esperienza: l'Umbria. Relazione del ricercatore del Crures dott. Luciano Giacchè, pubblicata nella rivista "Quaderni storici", n. 44, agosto 1980
Documento n. 24, settembre 1982. Fotoriproduzione dell'articolo, pp. 675-698, 3 esemplari.

26. Metodologia per la redazione di una carta delle risorse ambientali per la Comunità montana della Valnerina. Relazione del ricercatore del Crures dott. Luciano Giacchè al congresso nazionale dell'Associazione italiana di cartografia, Trieste 22.9.1982
Documento n. 25, settembre 1982. Dattiloscritto di cc. 10, 5 esemplari.

b. 207
"1982. Dal 26 al 29"

27. Indagine sull'informazione in Umbria: le emittenti radiofoniche e televisive private, a cura del Comitato umbro per il servizio radiotelevisivo
Documento n. 26, aprile 1983 (?). Dattiloscritto di pp. 142, 2 esemplari.

28. Progetto ambiente. Progetto-obiettivo per la valorizzazione delle risorse ambientali nella zona "Coscerno-Aspra" previsto dal Piano pluriennale di rinascita e di sviluppo economico e sociale della Valnerina. Bozza non corretta del primo rapporto previsto dalla convenzione Comunità montana della Valnerina/Crures del 2.6.1982
Documento n. 27, ottobre 1982. Dattiloscritto di cc. 31, 2 esemplari.

29. Piano per la conservazione e l'uso razionale dell'ambiente naturale del gruppo Coscerno-Civitella-Aspra della Media Valnerina in Umbria. Intervento del ricercatore dott. Luciano Giacchè al convegno su "Verde, città, territorio" promosso dalla Associazione naturalistica fabrianese (Anf) nel decennale dalla fondazione, svoltosi a Fabriano nei giorni 26 e 27 novembre 1982
Documento n. 28, novembre 1982. Dattiloscritto di cc. 7, 6 esemplari.

30. Problemi di reperimento manodopera e di apprendistato delle aziende manifatturiere umbre. Dalle indagini Crures 1980 e 1981, a cura di R. Bugatti e F. Calistri
Documento n. 29, dicembre 1982. Dattiloscritto di cc. 35, 2 esemplari.

b. 208
"CRURES. 1983. Dal n. 1 al 9"

1. [Annuario merceologico delle aziende manifatturiere artigiane]
Documento n. 1, 1983. Il fascicolo contiene l'allegato a stampa *Annuario merceologico delle aziende manifatturiere artigiane, 1*, [Perugia], Regione dell'Umbria, 1983.

2. Elaborazioni e studi per le attività programmatorie della Regione. Incarico affidato all'Istituto dalla Regione
Documento n. 2, gennaio 1983. Dattiloscritto di cc. 4, 2 esemplari.

3. Collaborazione nella predisposizione da parte della Regione della terza relazione sulla situazione economica e sociale della Regione. Richiesta dalla presidenza della Giunta regionale
Documento n. 3, gennaio 1983. Dattiloscritto di cc. 4, 3 esemplari.

4. Allegato statistico a “Risultati di sintesi dell’indagine sull’artigianato manifatturiero umbro”
Documento n. 4, maggio 1983. Dattiloscritto di cc. 45, 2 esemplari.

5. Profilo dell’artigianato manifatturiero umbro. Nota di sintesi illustrativa delle indagini eseguite per la predisposizione dell’Annuario merceologico dell’artigianato manifatturiero in Umbria, affidate al Crures dalla Regione dell’Umbria con convenzioni: 23.4.1981 e 15.2.1982. Stesura a cura del ricercatore dell’Istituto dr. Enzo Santucci
Documento n. 5, 7 giugno 1983. Dattiloscritto di cc. 12.

6. Linee strategiche di intervento promozionale per l’artigianato e la piccola e media impresa. Prima sintesi degli interventi operativi, a cura del gruppo di lavoro costituito tra ricercatori del Crures e funzionari dell’Ufficio artigianato, dell’Ufficio del Piano e dell’Ufficio del Put di cui alle deliberazioni della Giunta regionale n. 6526 del 7.12.1982 e n. 547 dell’1.2.1983. Incarico affidato dalla Regione al Crures con convenzione 12.4.1983, rep. n. 1923
Documento n. 6, settembre 1983. Dattiloscritto di cc. 26.

7. Conferenza regionale sullo sport. Indagine conoscitiva sul sistema sportivo in Umbria. Perugia, Facoltà di Scienze politiche, 11 e 12 novembre 1983. Su incarico della Regione dell’Umbria, III Dipartimento, Uffici beni e servizi culturali e attività del tempo libero
Documento n. 7, novembre 1983. Dattiloscritto di cc. 61.

8. Le piccole e medie aziende del settore “moda” del Comune di Corciano. Primi elementi di analisi. Stesura provvisoria, a cura del ricercatore del Crures dr. Franco Calistri, su incarico affidato al Crures dal Comune di Corciano, con convenzione 26.9.1983
Documento n. 8, novembre 1983. Dattiloscritto di cc. 23, 2 esemplari.

9. Struttura produttiva, profilo territoriale e domanda di servizi dell’industria manifatturiera nel Comprensorio Valle Umbra Nord, a cura di Ranieri Bugatti e Bruno Dolcetta
Documento n. 9, novembre 1983. Dattiloscritto di cc. 97, 6 esemplari.

b. 209
“1983. Dal 10 al 12”

10. Indagine sull’informazione in Umbria: la stampa quotidiana e periodica. Ricerca realizzata per conto del Comitato regionale umbro per il servizio radiotelevisivo, a cura del ricercatore del Crures dott. Antonio Carlo Ponti
Documento n. 10, novembre 1983. Dattiloscritto di cc. 128, 7 esemplari.

11. Il settore turistico nel Comprensorio Valle Umbra Nord: struttura e dinamica dell’offerta e del movimento turistico, a cura del ricercatore del Crures dott. Franco Calistri e del collaboratore esterno dr. Stefano Chiabolotti; introduzione del prof. Bruno Dolcetta. Incarico affidato al Crures con convenzione 28.4.1983 dal Consorzio economico-urbanistico Valle Umbra Nord
Documento n. 11, novembre 1983. Dattiloscritto di cc. 55, 4 esemplari.

12. Aggiornamento ed approfondimento di dati richiesti per la elaborazione del Piano urbanistico territoriale della Regione
Documento n. 12, dicembre 1983. Dattiloscritto di cc. 160, 3 esemplari.

b. 210
"1984. Dal 1 al 12"

1. Documentazione sul territorio montano dell'Umbria, a cura del ricercatore dell'Istituto Luciano Giacchè
   Documento n. 1, gennaio 1984. Dattiloscritto di una carta, 4 esemplari.

2. La situazione degli alunni portatori di qualche difficoltà o handicap. Relazione conclusiva della ricerca affidata al Crures dalla Regione con convenzione del 16.10.1981, a cura del ricercatore dell'Istituto Felice Bonacci
   Documento n. 2, gennaio 1984. Dattiloscritto di cc. 18, 4 esemplari.

3. Gli impianti sportivi scolastici. A cura dei ricercatori Felice Bonacci e Luciano Giacchè nell'ambito della collaborazione assicurata alla Regione dell'Umbria - Ufficio per il diritto allo studio, l'istruzione professionale e permanente - per il convegno nazionale promosso dalle regioni sulla individuazione dei fabbisogni prioritari, svoltisi a Capannello Lido-Staletti di Catanzaro dal 28 al 30 ottobre 1982
   Documento n. 3, gennaio 1984. Dattiloscritto di cc. 32.

4. Dati ed elaborazioni riguardanti il Comprensorio Eugubino-Gualdese, a cura del ricercatore dell'Istituto sig. Ruggero Taddei
   Documento n. 4, gennaio 1984. Dattiloscritto di cc. 61; 2 esemplari.

5. I problemi dell'aggiornamento delle zone sismiche dell'Umbria (d. m. 26 giugno 1981). Atti della tavola rotonda organizzata dalla Regione e dal Crures il 29.1.1982. Dattiloscritti degli interventi. Introduzione esplicativa del direttore dell'Istituto dr. Nicola Fogu
   Documento n. 5 gennaio 1984. Dattiloscritto di cc. 117, 2 esemplari.

6. Problemi di reperimento di manodopera specializzata nell'industria umbra. Prime elaborazioni sui dati del censimento Crures del dicembre 1982. Ricerca sull'industria e l'artigianato affidata al Crures dalla Regione con convenzione del 30.12.1983 per la II edizione dell'annuario merceologico dell'artigianato manifatturiero, e dalla Sviluppumbria con incarico del 18.11.1983 ai fini della IV edizione dell'annuario merceologico dell'industria manifatturiera. Prime elaborazioni a cura del Crures dott. Ranieri Bugatti con la collaborazione della dott.ssa Paola Carini e del dott. Renzo Rossi
   Documento n. 6 marzo. Dattiloscritto di cc. 31, 2 esemplari.

7. Fabbisogni di manodopera e profili professionali nei settori dei beni e servizi destinabili alla vendita. Parte prima: gli esercizi alberghieri. Prime elaborazioni dei dati del censimento Crures del febbraio-marzo 1984. A cura del gruppo di lavoro costituito ai sensi dell'art. 5 della convenzione n. 2138 del 5 marzo 1984: Enzo Santucci, Athanassios Antaras, Simonetta Nanni, con la collaborazione di Stefano Chiabolotti
   Documento n. 7 aprile 1984. Dattiloscritto di cc. 32. Il fascicolo contiene anche l'allegato a stampa *Sommario. Fabbisogni di manodopera e profili professionali nei settori dei beni e servizi destinabili alla vendita. Imprese e agenzie di assicurazione*, "Centro regionale informazioni" (Crures), a. XVIII n. 2, n. s. (aprile-settembre 1984).

8. Ricerche ed attività dell'Istituto tuttora in corso. A cura del direttore dell'Istituto dott. Nicola Fogu
   Documento n. 8, aprile1984. Dattiloscritto di cc. 47.

9. L'ordinamento degli uffici e del personale della Regione Umbria. Relazione conclusiva del gruppo di esperti costituito dal Crures con la responsabilità scientifica del prof. Enzo Cardi, docente di Scienza dell'amministrazione nella Università di Perugia
Documento n. 9, maggio 1984. Parte prima, dattiloscritto di cc. 50, 4 esemplari; Parte seconda, dattiloscritto di cc. 56, 4 esemplari.

10. Itinerari di vita di portatori di handicap. Relazione a cura di Franco Crespi, Angelica Mucchi Faina, Liliana Federici e Domenica Gristina
Documento n. 10 maggio 1984. Dattiloscritto di cc. 165.

11. Le politiche della Cee in Umbria e l'apporto di ricerca del Crures. Intervento del direttore dell'istituto dott. Nicola Fogu, col patrocinio della Regione, a Perugia - Villa Oscano 10 maggio 1984 su "Le politiche della CEE in Umbria: risultati e prospettive"
Documento n. 11, maggio 1984. Dattiloscritto di cc. 5, 5 esemplari.

12. Progetto-obiettivo per la valorizzazione delle risorse ambientali della Valnerina "Progetto ambiente"
Documento n. 12, maggio 1984. Dattiloscritto di cc. 65.

b. 211
"1984. Dal 13 al 30"

13. Fabbisogni di manodopera e profili professionali nei settori dei beni e servizi destinabili alla vendita. Imprese e agenzie di assicurazione. A cura del gruppo di lavoro costituito ai sensi dell'art. 5 della convenzione n. 2138 del 5 marzo 1984: Enzo Santucci, Athanassios Antaras, Simonetta Nanni, con la collaborazione di Stefano Chiabolotti
Documento n. 13, giugno 1984. Fotocopia di un elaborato manoscritto e dattiloscritto di cc. 27. Il fascicolo contiene inoltre il seguente allegato a stampa: *Sommario. Fabbisogni di manodopera e profili professionali nei settori dei beni e servizi destinabili alla vendita. Imprese e agenzie di assicurazione*, "Centro regionale informazioni" (Crures), a. XVIII, n. 2, n. s. (aprile-settembre 1984).

14. Fattibilità dei "Centri tecnico-promozionali" previsti dal programma pluriennale della Regione 1983/1985
Documento n. 14, giugno 1984. Il fascicolo contiene: "Centri tecnico-promozionali. Progetto di fattibilità elaborato dal gruppo di lavoro costituito con deliberazione della Giunta regionale n. 6578 del 23.11.1983, aprile 1984", dattiloscritto di cc. 4; "Nota esplicativa a cura del dott. Nicola Fogu del CRURES", dattiloscritto di cc. 2, 5 esemplari.
Si puntualizza che il Dipartimento per i problemi economici e programmazione della Giunta regionale, nel Giugno 1983, richiese al Crures di designare due rappresentanti in seno ad un gruppo di lavoro che la Giunta stessa aveva deliberato di costituire per l'attuazione del programma operativo relativo ai "Centri tecnico-promozionali di ricerca e sviluppo". Facevano parte dello stesso gruppo di lavoro anche funzionari della Regione, della Sviluppumbria e delle organizzazioni sindacali.

15. Problemi istituzionali, geografici e finanziari connessi al processo di revisione dell'attuale quadro legislativo regionale riguardante la struttura e le funzioni delle comunità montane dell'Umbria. Elaborato dal gruppo di lavoro costituito con deliberazione della Giunta regionale n. 3814 del 5.7.1983
Documento n. 15, giugno 1984. Il fascicolo contiene: "Relazione sui problemi istituzionali, giuridici, territoriali e finanziari delle comunità montane umbre, marzo 1983", dattiloscritto di cc. 68; "Nota esplicativa a cura del dott. Nicola Fogu del CRURES", dattiloscritto di cc. 2, 3 esemplari.

Si puntualizza che l'Ufficio foreste del Dipartimento per i problemi economici e programmazione della Giunta regionale, nel luglio 1983, richiese al Crures di designare due rappresentanti in seno ad un gruppo di lavoro che la Giunta stessa aveva deliberato di costituire per studiare l'argomento in oggetto.

16. La dinamica dell'industria manifatturiera umbra nel triennio 1981/1983. Primi risultati della ricerca sull'universo delle aziende manifatturiere dell'Umbria da un addetto e oltre. Ricercata affidata al Crures dalla Regione con convenzione 30.12.1983 ai fini della II edizione dell'annuario merceologico dell'artigianato e dalla Sviluppumbria con lettera n. 3769 del 18.11.1983 ai fini della IV edizione dell'annuario merceologico dell'industria. Relazione a cura del ricercatore dott. Ranieri Bugatti
Documento n. 16, luglio 1984. Dattiloscritto di cc. 7, 2 esemplari.

17. La ricerca sull'industria e l'artigianato, le indagini svolte. Relazione finale della ricerca sull'industria e l'artigianato affidata al Crures dalla Regione con convenzione 30.12.1983 ai fini della II edizione dell'annuario merceologico dell'artigianato e dalla Sviluppumbria con lettera n. 3769 del 18.11.1983 ai fini della IV edizione dell'annuario merceologico dell'industria. Relazione a cura del ricercatore dott. Ranieri Bugatti
Documento n. 17, luglio 1984. Dattiloscritto di cc. 7, 2 esemplari.

18. La conoscenza e gli atteggiamenti della popolazione umbra nei confronti della salute e del servizio sanitario. Collaborazione tra Crures e Università (Centro sperimentale per l'educazione sanitaria). Collaborazione alla progettazione ed alla organizzazione della ricerca, assicurata dal Crures con il ricercatore Felice Bonacci. Nota esplicativa del direttore dell'istituto, dott. Nicola Fogu
Documento n. 18, luglio 1984. Dattiloscritto di cc. 2, 4 esemplari.

19. La ristrutturazione delle indagini statistiche nel settore dell'agricoltura. Gruppo di lavoro istituito dalla Regione - Assessorato all'agricoltura. Per il Crures era stato designato a farne parte il ricercatore dott. Mario Fiorucci. Nota esplicativa del direttore dell'Istituto, dott. Nicola Fogu
Documento n. 19, luglio 1984. Dattiloscritto di cc. 3, 4 esemplari.

20. Fattibilità della agenzia per il trasferimento tecnologico
Documento n. 20, luglio 1984. Il fascicolo contiene: "L'agenzia per il trasferimento tecnologico. Progetto di fattibilità elaborato dal gruppo di lavoro costituito con deliberazione della Giunta regionale n. 6578 del 23.11.1983, maggio 1984", dattiloscritto di cc. 39; "Nota esplicativa a cura del dott. Nicola Fogu del CRURES", dattiloscritto di cc. 2, 5 esemplari.

21. Dati sull'agricoltura aggiornati al 1982. Aggiornamento dei dati relativi al settore agricolo per la edizione dell'annuario Crures n. 7 82/83. A cura dei ricercatori dott. Basilio Charavagis e dott. Mario Fiorucci. Nota esplicativa del dott. Nicola Fogu
Documento n. 21, settembre 1984. Dattiloscritto di cc. 127, 2 esemplari.

22. La dinamica dell'industria manifatturiera umbra nel triennio 1980-1983 (Aggiornamento della relazione luglio 1984). Primi risultati della ricerca sull'universo delle aziende manifatturiere dell'Umbria da un addetto e oltre. Ricerca affidata al Crures dalla Regione con convenzione 30.12.1983 ai fini della II edizione dell'annuario merceologico dell'artigianato e dalla Sviluppumbria con lettera n. 3769 del 18.11.1983 ai fini della IV edizione dell'annuario merceologico dell'industria. Relazione a cura del ricercatore dott. Ranieri Bugatti
Documento n. 22, ottobre 1984. Dattiloscritto di cc. 7, 2 esemplari.

23. Dinamica dell'industria manifatturiera umbra triennio 1980-1983. Approfondimenti ed integrazioni alla relazione del luglio 1984. Ricerca affidata al Crures dalla Regione con convenzione 30.12.1983 ai fini della II edizione dell'annuario merceologico dell'artigianato e dalla Sviluppumbria con lettera n. 3769 del 18.11.1983 ai fini della IV edizione dell'annuario merceologico dell'industria. Relazione a cura del ricercatore dott. Ranieri Bugatti
Documento n. 23, ottobre 1984. Dattiloscritto di cc. 19.

24. Trasporto merci in conto terzi in Umbria, a cura del ricercatore ing. Oriella Zanon
Documento n. 24, ottobre 1984. Dattiloscritto di cc. 21, 4 esemplari.

25. Il comparto moda in Umbria. Indagine svolta dal Crures sull'industria e artigianato in Umbria e sull'universo delle aziende con un addetto e oltre. Ricercata affidata al Crures dalla Regione e dalla Sviluppumbria. Relazione a cura del ricercatore dott. Ranieri Bugatti
Documento n. 25, ottobre 1984. Dattiloscritto di cc. 34, 5 esemplari.

26. L'evoluzione del sistema delle imprese in Umbria: presente e futuro. Relazione del direttore dell'Istituto dott. Nicola Fogu al Convegno regionale promosso dalla Unione sindacale regionale Cisl dell'Umbria - Perugia 8 e 9 novembre 1984
Documento n. 26, novembre 1984. Dattiloscritto di cc. 8, 34 esemplari.

27. Caratteristiche dell'agricoltura e della popolazione nel territorio di operatività della Comunità montana Monte Peglia e Selva di Meana
Documento n. 27, dicembre 1984. Dattiloscritto di cc. 187.

28. Movimento turistico e sistema alberghiero in Umbria. Caratteristiche strutturali, occupazione e fabbisogni di manodopera. A cura del gruppo di lavoro costituito ai sensi dell'art. 5 della convenzione tra Crures e Regione dell'Umbria n. 2137 del 5 marzo 1984: dr. Enzo Santucci (ricercatore responsabile), Athanassios Antaras, Simonetta Nanni, Con la consulenza e collaborazione del dr. Bruno Brachelente dell'Istituto di Statistica dell'Università degli studi di Perugia e del dr. Stefano Chiabolotti, esperto in materia
Documento n. 28, dicembre 1984. Dattiloscritto di pp. 45, 2 esemplari.

29. Dati sulla popolazione aggiornati al 1983. Aggiornamento dei dati relativi alla popolazione per la edizione dell'annuario Crures n. 7 1982/1983. A cura del ricercatore dell'Istituto Ruggero Taddei. Nota esplicativa del direttore dell'Istituto dott. Nicola Fogu
Documento n. 29, dicembre 1984. Dattiloscritto di cc. 47.

30. Dati sull'istruzione aggiornati al 1984. Aggiornamento dei dati relativi alla popolazione per la edizione dell'annuario Crures n. 7 1982/1983. A cura del ricercatore dell'Istituto Felice Bonacci. Nota esplicativa del direttore dell'Istituto dott. Nicola Fogu
Documento n. 30, dicembre 1984. Dattiloscritto di cc. 34.

Progetti, programmi e relazioni sull'attività di ricerca
1966 - 1984

La serie è costituita da atti, per gli anni dal 1966 al 1984, raccolti in 25 buste. Tali atti sono di varia natura e comprendono le convenzioni stipulate, bozze o schemi della ricerca da svolgere, materiale a stampa, segnalazioni bibliografiche, copie delle deliberazioni adottate dal Crures e dagli altri soggetti coinvolti nell'iniziativa, comunicazioni riguardanti lo stato di

attuazione, i termini, gli adempimenti e la consegna dei lavori di ricerca, elaborazioni dei dati raccolti, relazioni provvisorie e finali, note contabili e sollecitazioni dei pagamenti, corrispondenza.

fascc.

b. 212
"Progetti di ricerca e materiale vario"
1966 - 1983

1. "Documenti sulle ricerche e sugli studi e progetti elaborati" 1966-1983
Il fascicolo contiene vari elenchi e promemoria prodotti per conto del Crpeu.

2. Attività dell'Istituto 1972-1976
Il fascicolo contiene una bozza di statuto del Crures, alcuni annuari non datati (agricoltura, cultura e beni culturali), la "Relazione approvata dal Consiglio di amministrazione nella riunione dell'8 luglio 1976" relativa all'attività del Crures nel 1975, dattiloscritto di cc. 73, corrispondenza, ordini di servizio interni, il "Regolamento interno. Bozza non corretta", la "Proposta per la riorganizzazione e il funzionamento dell'ufficio", giugno 1975, dattiloscritto di cc. 10, un "Pro-memoria per il responsabile del Servizio studi e programmi ed i ricercatori dell'Istituto", sui rapporti periodici 1974, 4 ottobre 1974, dattiloscritto di cc. 8. Si segnala inoltre la presenza di elenchi per soggetto delle riviste e dei periodici del Crures per gli anni 1974 e 1975, le fotoriproduzioni di articoli riguardanti l'agricoltura, il "Progetto operativo della formulazione del PUT [Piano urbanistico territoriale]", a cura del Dipartimento Assetto del territorio della Regione Umbria, dattiloscritto di cc. 27, e alcuni numeri di "Umbria notizie. Quindicinale d'informazione della Giunta regionale" (1972 e 1973) ed il Programma triennale 1973-1975 del Piano regionale di sviluppo, pubblicato nei "Quaderni della Regione dell'Umbria", [1973?].

3. Progetti di ricerca 1973-1976
Il fascicolo contiene lo "Schema di proposta per un seminario per i piccoli e medi imprenditori dell'Umbria", 30 dicembre 1974, dattiloscritto di cc. 6; "Documenti delle ricerche e degli studi e progetti di ricerca, anno 1973", dicembre 1973, dattiloscritto di cc. 7; Id., anno 1974, dicembre 1974, dattiloscritto di cc. 21; "Stato di attuazione del programma di attività per l'anno 1974", agosto 1974, a cura del direttore dr. Nicola Fogu, dattiloscritto di cc. 22; "Programma di intervento per una nuova utilizzazione del patrimonio terriero degli enti pubblici e comunanze agrarie nel comune di Nocera Umbra, a cura dell'Ente di sviluppo nell'Umbria, dr. Gianfranco Cantagalli, dattiloscritto di cc. 39, s. d.; "Alcuni dati sull'andamento occupazionale e sugli orientamenti produttivi delle piccole e medie aziende manifatturiere umbre. Nota informativa sui dati emersi dall'indagine sull'industria in Umbria realizzata dal CRURES nel novembre 1975, a cura del ricercatore dr. Ranieri Bugatti", dattiloscritto di cc. 26; "Alcuni effetti della politica economica in atto, con particolare riferimento alle restrizioni creditizie sulle piccole e medie imprese dell'industria manifatturiera in Umbria. Primi risultati. Sintesi della relazione conclusiva della ricerca affidata al CRURES dalla Sviluppumbria", novembre 1974, dattiloscritto di cc. 11; "Progetto di ricerca per la fase di approfondimento delle indagini sui trasporti urbani nella città di Perugia: relazioni tra mobilità ed assetto territoriale, previsioni delle future esigenze di spostamento e piani di intervento. Prima bozza", novembre 1974, dattiloscritto di cc. 9; "Progetto di ricerca per la ristrutturazione del traffico ad Assisi", novembre 1974, dattiloscritto di cc. 5; "Documenti delle ricerche e degli studi e progetti di ricerca, anno 1975", dicembre 1975, dattiloscritto di cc. 19; "Progetto di ricerca operativa per il piano dei trasporti nella regione umbra", giugno 1974, dattiloscritto di cc. 37; "Progetto di ricerca operativa per il piano dei trasporti nella regione umbra, I stralcio trasporto pubblico, II stralcio mobilità in generale", giugno 1975, dattiloscritto di cc. 37. Si segnala inoltre la presenza di atti riguardanti l'esecuzione di ricerche specifiche attuate nel 1975 (convenzioni, termini, adempimenti, riunioni periodiche, modalità dell'elaborazione dei dati e consegna del lavoro).

b. 213
"Programma attività. 1972-1973"
1969 - 1973

4. "Programma di attività 1972-1973" 1969-1973
Il fascicolo contiene i "Pareri degli enti ed organismi interessati", il "Programma di massima delle ricerche e degli studi per l'anno 1970" e le "Caratteristiche e ruolo del CRURES e programma di attività per il 1972-73".

5. "Pro-memoria sul CRURES" 1972
Il fascicolo contiene una sintesi dattiloscritta di cc. 20 sul primo anno di attività dell'Istituto, un promemoria per i ricercatori dell'Istituto di cc. 2 e i dattiloscritti "Ipotesi di attività ed organizzazione del CRURES", di cc. 10 e "Una proposta nella prospettiva di attività del Centro regionale con la sua trasformazione in Istituto regionale di ricerca CRURES", di cc. 17, a cura del presidente dell'Istituto dr. Mario Santi.

b. 214
"Originali Relazioni"
1970-1976

6. Relazioni sulle attività di ricerca 1970
Il fascicolo contiene la seguente relazione: "La situazione della cooperazione agricola umbra al 1969. Analisi e prospettive", 16 settembre 1970, dattiloscritto di cc. 11 (relazione introduttiva al convegno sul tema "La funzione della cooperazione per lo sviluppo ed il rinnovamento dell'agricoltura e lo stato della sua evoluzione in Umbria", in occasione della II mostra mercato dell'agricoltura di Bastia Umbra, a cura del dr. Antonio Carlo Ponti, ricercatore dell'Istituto addetto al settore agricolo).

7. "Rapporti periodici 1973" 1973
Il fascicolo contiene bozze e versioni definitive di relazioni sull'attività di ricerca svolta dal Crures.

8. Relazioni sulle attività di ricerca 1974
Il fascicolo contiene le seguenti relazioni: "L'attività dell'Istituto nel 1974", dattiloscritto di cc. 51; "Documenti delle ricerche e degli studi e progetti di ricerca", dicembre 1974, dattiloscritto di cc. 21; "Vincoli venatori nei comuni della dorsale appenninica umbra", settembre 1974, a cura della sezione di lavoro per la documentazione, diretta dall'ing. Mario Serra, dattiloscritto di cc. 12: rilevazione effettuata per conto del Gruppo ecologico della Sezione di ricerca per gli studi naturalistici ed ecologici per il Progetto pilota per la conservazione e vitalizzazione della dorsale appenninica umbra; "Alcune note sullo sviluppo demografico dei comuni della Valnerina, dell'Eugubino e Pietralunga, Montone, Nocera Umbra dal 1656 al 1971, con particolare riferimento al periodo 1656-1782", maggio 1974, dattiloscritto di cc. 14: memoria a cura del dr. Renato Covino e della dott.ssa Carla Migliorati, relazione per il Progetto pilota… da parte della Sezione di lavoro per gli studi storici, diretta dal prof. Alberto Caracciolo; "Lineamenti storici: dalle invasioni gotiche al Cinquecento", luglio 1974, dattiloscritto di cc. 40: contributo al Progetto pilota…, memoria presentata dal consulente prof. Mario Caravale per conto della Sezione di lavoro per gli studi storici diretta dal prof. Alberto Caracciolo; "Elementi di interpretazione ed ipotesi di lavoro per la storia agraria dei comuni della dorsale appenninica", luglio 1974, dattiloscritto di cc. 19: contributo al Progetto pilota…, memoria curata dalla dott.ssa Mirella Scardozzi; "Alcuni elementi di orientamento cronologico-storico", luglio 1974, dattiloscritto di cc. 8: memoria a cura del prof. Alberto Caracciolo; "La proprietà della terra", giugno 1974, dattiloscritto di cc. 11: contributo al Progetto pilota…, memoria curata dal direttore della Sezione di lavoro, prof. Alberto Caracciolo; "Le attività extragricole: premesse storiche di eventuali vocazioni industriali", luglio 1974, dattiloscritto di cc. 28: contributo al Progetto pilota…, a cura della Sezione di lavoro per gli studi storici, diretta dal prof. Alberto Caracciolo; "Dati statistici ed

economici riguardanti il comune di San Venanzo", giugno 1974, dattiloscritto di cc. 4, a cura del Servizio studi e programmi del Crures; "Resoconto dell'incontro del 14 ottobre 1974 a Roma per il 'Progetto pilota…", dattiloscritto di cc. 10; "Progetto pilota… Protocollo di accordo tra la regione umbra ed il Ministero del bilancio e della programmazione economica", dattiloscritto di cc. 10; "Condizioni socio-economiche della provincia di Perugia ai fini della determinazione dello stato di inabilità pensionabile", luglio 1974, dattiloscritto di cc. 184: relazione conclusiva della ricerca affidata al Crures dal Comitato provinciale Inps di Perugia; "Patrimonio edilizio esistente. Nursino-Eugubino", sulla base di dati dai censimenti 1961 e 1971, dicembre 1974, dattiloscritto di cc. 383 contenente lettere di accompagnamento del 1975 (a cura della Sezione di lavoro per la documentazione diretta dall'ing. Mario Serra, indagine realizzata per conto della Sezione delle ricerche urbanistiche nell'ambito delle ricerche per il Progetto pilota…).

9. "Rapporti periodici 1974. Annuario n. 1/1975" 1974-1976
Il fascicolo contiene corrispondenza con tipografie umbre circa la pubblicazione dell'Annuario statistico umbro per il 1975.

b. 215
"Convenzioni"
1972 - 1975

10. "Ricerca zonizzazione economico-sociali (Richiesta dall'INPS). Progetto di ricerca" 1972-1974
Il fascicolo contiene corrispondenza, tabelle statistiche e lo "Schema di progetto di ricerca «Zonizzazione dell'Umbria per la valutazione del fattore socio-economico ai fini della determinazione dello stato di invalidità pensionabile da parte dell'INPS». Ricerca richiesta al CRURES da parte dei Comitati Provinciali dell'INPS di Perugia e di Terni. Progetto predisposto dal Servizio Studi e Programmi dell'Istituto", dicembre 1972, dattiloscritto di cc. 5.

11. "Raccolta degli elementi conoscitivi e dei dati sulla situazione della Società Terni (Incarico affidato al Crures con deliberazione del Consiglio Regionale dell'Umbria n. 843 del 22.11.1973)" 1973-1975
Il fascicolo contiene corrispondenza, estratti dei verbali del Consiglio regionale, "Relazione sulla situazione della Società "Terni" (prima parte)", s. d., dattiloscritto di cc. 58, 5 esemplari.

12. "Ricerca sul fabbisogno di abitazione nel Comune di Perugia" 1974
Il fascicolo contiene corrispondenza, tabelle statistiche, promemoria e "Documentazione sul Comune di Perugia. Documentazione predisposta a cura del sig. Felice Bonacci, Ricercatore del Servizio Studi e Programmi dell'Istituto", dicembre 1974, dattiloscritto di cc. 30, 4 esemplari.

13. "Progetto di ricerca per una indagine campionaria sull'industria manifatturiera in Umbria, per accertare alcuni probabili effetti della politica economica in atto con particolare riferimento alle restrizioni creditizie subite dalle piccole e medie imprese (Richiesta dalla Sviluppumbria)" 1974-1975
Il fascicolo contiene corrispondenza, comunicati stampa, bozze della convenzione, appunti e i seguenti dattiloscritti: "Progetto di ricerca per una indagine campionaria sull'industria manifatturiera in Umbria, per accertare alcuni probabili effetti della politica economica in atto con particolare riferimento alle restrizioni creditizie subite dalle piccole e medie imprese. A cura del Servizio Studi e Programmi", giugno 1974, cc. 7, 9 esemplari; "Effetti della politica economica in atto con particolare riferimento alle restrizioni creditizie sulle piccole e medie imprese dell'industria manifatturiera in Umbria. Relazione conclusiva dell'indagine campionaria affidata al Crures dalla Sviluppumbria S.p.A. nel luglio 1974, Dicembre 1975", cc. 59, 2 esemplari.

b. 216
Programmi e relazioni sull'attività di ricerca
1972 - 1980

14. "CRURES (materiale attività)" 1972-1973
Il fascicolo contiene lo schema di relazione sullo stato di attuazione del programma di attività di ricerca dell'Istituto, alcune sintesi dei rapporti periodici.

15. "Programma di attività e appunti per i ricercatori" 1973-1974
Il fascicolo contiene i verbali delle riunioni con i ricercatori, comunicati stampa, segnalazioni bibliografiche, promemoria compilati dai ricercatori (ad es. su proposte di leggi regionali), appunti, proposte di ricerca, materiale preparatorio per ricerche.

16. "Indagine documentaria per un censimento degli organismi pubblici e privati operanti nel campo della ricerca in Umbria" 1973-1976
Il fascicolo contiene corrispondenza (ad es. con il Cnr e con gli uffici studi e programmazione degli enti locali cioè dei comuni), testi di disegni di legge del Consiglio regionale.

17. Programmi e relazioni sull'attività di ricerca svolta 1976-1980
Il fascicolo contiene i testi di relazioni approvate dal Consiglio di amministrazione del Crures, elenchi di documenti e ricerche svolte dall'Istituto, note informative sui filoni di attività predisposte dalla presidenza del Crures e inviate su richiesta ad istituti di ricerca (ad es. quello ligure: Ilres), infine il programma di attività dell'Istituto per il 1976.

b. 217
"Progetti di ricerca"
1973

18. "Progetto di ricerca sulla struttura e la evoluzione del settore industriale in Umbria" 1973, gennaio
Il fascicolo contiene un dattiloscritto di cc. 2 elaborato dal Servizio studi e programmi dell'Istituto su richiesta dell'Associazione degli industriali della Provincia di Perugia.

19. "Ricerca sull'istruzione professionale in Umbria" 1973, aprile
Il fascicolo contiene un dattiloscritto di cc. 5.

20. "Proposte per un progetto di ricerca sulla formazione professionale" 1973, maggio
Il fascicolo contiene un dattiloscritto di cc. 8. Appunto predisposto dal Servizio studi e programmi dell'Istituto per la III Commissione consiliare permanente.

21. "Schema di progetto di ricerca sull'agroturismo nella Valnerina. Indagine pilota su una zona campione" 1973, giugno
Il fascicolo contiene un dattiloscritto di cc. 6. Elaborato dal Servizio studi e programmi dell'Istituto.

22. "Bozza di progetto di ricerca sulle fonti di informazione" 1973, luglio
Il fascicolo contiene un dattiloscritto di cc. 9, 4 esemplari.

23. "Progetto di ricerca sui trasporti urbani nel capoluogo" 1973, luglio
Il fascicolo contiene un dattiloscritto di cc. 7, 2 esemplari. Elaborato dal Servizio studi e programmi dell'Istituto su richiesta dell'Atam di Perugia.

24. "Progetto di ricerca sui trasporti urbani nella città di Perugia" 1973, agosto
Il fascicolo contiene un dattiloscritto di cc. 17. Elaborato dal Servizio studi e programmi dell'Istituto su richiesta dell'Atam di Perugia.

25. “Schema di progetto di ricerca sulla ‘Spesa, prescrizione e distribuzione dei farmaci nella Regione dell’Umbria’ ” 1973, ottobre
Il fascicolo contiene un dattiloscritto di cc. 13, 2 esemplari.

26. “Progetto pilota per la conservazione e vitalizzazione dei centri storici della dorsale appenninica umbra. Programma di ricerca” 1973, ottobre
Il fascicolo contiene un dattiloscritto di cc. 33. Allegato B alla convenzione con il Ministero del bilancio e della programmazione economica.

b. 218
“Relazioni attività: programmi, stato lavori, consuntivo. 1974”
1973 - 1974

27. “Dott. Santi” 1973
Il fascicolo contiene lo schema di relazione sul programma di attività del Crures per il 1974, dattiloscritto di cc. 28, 2 esemplari.

28. “Incontro CRURES - Giunta regionale sabato 6.10.1973 ore 10” 1973
Il fascicolo contiene appunti e corrispondenza.

29. “Incontro Giunta regionale - Consiglio di amministrazione per programma attività CRURES 1974. 20/12/1973 ore 15,30” 1973
Il fascicolo contiene appunti e corrispondenza.

30. “Incontro col presidente del Comitato tecnico consultivo Roma giovedì 18/10/73” 1973
Il fascicolo contiene appunti.

31. “Incontri con gli Enti ed Organismi della Regione per la predisposizione del programma di attività del CRURES per l’anno 1974” 1973-1974
Il fascicolo contiene appunti e corrispondenza.

32. “Programma di attività 1974. Situazione all’Agosto 1974” 1973-1974
Il fascicolo contiene appunti.

33. “Relazione attività 1974” 1974
Il fascicolo contiene il dattiloscritto “L’attività dell’Istituto nel 1974”, di cc. 72, 6 esemplari.

b. 219
“Originali Relazioni”
1973 - 1976

34. “Assistenza e servizi sociali in Umbria. Rapporto annuale 1973” 1973
Il fascicolo contiene un dattiloscritto di cc. 68.

35. “Dinamica della popolazione umbra nel periodo 1951-1973. Rapporto annuale 1973” 1973
Il fascicolo contiene un dattiloscritto di cc. 210.

36. “Raccolta sistematica dei documenti degli enti ed organismi dell’Umbria in seguito al dibattito partecipativo sulla ‘Proposta di Piano regionale di sviluppo, programma pluriennale 1973-75 (Atto n. 498)’. Documento riguardante le materie di competenza della III Commissione consiliare permanente” 1973, luglio
Il fascicolo contiene dattiloscritto di cc. 42. A cura del Servizio studi e programmi del Crures.

37. "Il settore industriale in Umbria. Rapporto annuale 1973" 1973
Il fascicolo contiene un dattiloscritto di cc. 30.

38. "Raccolta sistematica dei documenti degli enti ed organismi dell'Umbria in seguito al dibattito partecipativo sulla 'Proposta di Piano regionale di sviluppo, programma pluriennale 1973-75 (Atto n. 498)'. Documento riguardante le materie di competenza della II Commissione consiliare permanente" 1973, luglio
Il fascicolo contiene un dattiloscritto di cc. 125.

39. "Delega ai comuni in materia di musei, biblioteche ed archivi di enti locali o di interesse locale (Atto n. 817. Disegno di legge di iniziativa della Giunta regionale)" 1974, lug. 10
Il fascicolo contiene un dattiloscritto di cc. 9 con una sintesi delle proposte formulate negli incontri consultivi a livello comprensoriale, promossi dal Consiglio regionale in base alla legge regionale 10 luglio 1972, n. 4 nel periodo dal 24 maggio al 24 giugno 1974, predisposta a cura del Servizio studi e programmi del Crures.

40. "Biblioteca generale e per località della dorsale appenninica umbra" 1975, settembre
Il fascicolo contiene un dattiloscritto di cc. 16. Il lavoro rientrava tra le ricerche per il Progetto pilota…, Sezione di lavoro per le ricerche sull'inventario planimetrico, diretta dal prof. Cesare De Seta, a cura del prof. Cesare De Seta con la collaborazione dei ricercatori architetti Alessandro Dal Piaz, Franco Gallo e Fabrizio Mangoni.

41. "Estensione della rete di registrazione sismica nella Regione umbra" 1975, settembre
Il fascicolo contiene un dattiloscritto di cc. 2. Il lavoro rientrava tra le ricerche per il Progetto pilota…, Sezione di lavoro per le ricerche naturalistiche ed ecologiche, gruppo naturalistico diretto dal prof. Roberto Colacicchi, a cura del ricercatore prof. Pierluigi Ambrosetti. Allegato a stampa: *The estimation of scismic risk for central Italy*, estratto da "Annali di Geofisica", XXVII, nn. 1-2 (1974), pp. 349-365.

42. "Comprensorio Eugubino-Gualdese. Insediamenti ecclesiastici fine XIII inizio XIV secolo (schede analitiche allegate alla Tavola scala 1:50000)" 1975, settembre
Il fascicolo contiene un dattiloscritto non rilegato. Il lavoro rientrava tra le ricerche per il Progetto pilota…, Sezione di lavoro per le ricerche sull'inventario planimetrico, diretta dal prof. Cesare De Seta, a cura del prof. Cesare De Seta con la collaborazione dei ricercatori architetti Alessandro Dal Piaz, Franco Gallo e Fabrizio Mangoni.

43. "Struttura delle forze di lavoro e occupazione giovanile in Umbria. Primi elementi di documentazione" 1976, mag. 15
Il fascicolo contiene un dattiloscritto di cc. 32. Ricerca predisposta dal Crures in base a quanto convenuto nell'incontro del 20.4.1976, presso la Regione, con il Comitato organizzatore della Conferenza sull'occupazione giovanile, convocata per il 21 maggio 1976 a Perugia.

b. 220

"Elenchi documenti CRURES per anno. 1974-1975 1976-1977 1978-1979 1980"
1974 - 1984

44. Documenti Crures 1974-1984
Il fascicolo contiene l'elenco cronologico dei documenti delle ricerche e degli studi e progetti di ricerca svolti annualmente dal 1974 al 1984 articolati in sottofascicoli annuali.

b. 221
"Originali annuario CRURES n. 1 1975 (1)"
1975

45. "Annuario n. 1/1975" 1975, ago.
Il fascicolo contiene le bozze dell'annuario, elaborate a cura del Servizio studi e programmi del Crures, sulla base del programma di attività dell'Istituto, approvato dal Consiglio di amministrazione.

b. 222
"Originali annuario CRURES n. 1 1975 (2)"
1975

46. "Annuario n. 1/1975" 1975, ago.
Il fascicolo contiene le bozze dell'annuario, elaborate a cura del Servizio studi e programmi del Crures, sulla base del programma di attività dell'Istituto, approvato dal Consiglio di amministrazione. Si precisa che la documentazione conservata all'interno di questa busta è identica a quella della busta precedente.

b. 223
"Progetti di ricerca. 1975. 1-16"
1975

47. "Progetto di ricerca per gli studi di base per il piano della Comunità montana 'Monte Subasio' zona omogenea C con sede a Valtopina" 1975, gen.
Progetto di ricerca n. 1. Il fascicolo contiene un dattiloscritto di cc. 14, elaborato a cura del Servizio studi e programmi del Crures.

48. "Progetto di ricerca per gli studi di base per il piano della Comunità montana 'Amerino e Croce del Serra' zona omogenea G con sede a Guardea" 1975, gen.
Progetto di ricerca n. 2. Il fascicolo contiene un dattiloscritto di cc. 14, elaborato a cura del Servizio studi e programmi del Crures.

49. "Progetto di ricerca per gli studi di base per il piano della Comunità montana 'Alto Chiascio' zona omogenea B con sede a Gubbio" 1975, gen.
Progetto di ricerca n. 3. Il fascicolo contiene un dattiloscritto di cc. 14, elaborato a cura del Servizio studi e programmi del Crures.

50. "Progetto di ricerca per gli studi di base per il piano della Comunità montana 'Valle del Nera e Monte San Pancrazio' zona omogenea F con sede a Terni" 1975, gen.
Progetto di ricerca n. 4. Il fascicolo contiene un dattiloscritto di cc. 14, elaborato a cura del Servizio studi e programmi del Crures.

51. "Progetto di ricerca per gli studi di base per il piano della Comunità montana 'Monte Peglia e Selva di Meana' zona omogenea H con sede a San Venanzo" 1975, gen.
Progetto di ricerca n. 5. Il fascicolo contiene un dattiloscritto di cc. 14, elaborato a cura del Servizio studi e programmi del Crures.

52. "Progetto di ricerca per la predisposizione di un annuario merceologico dell'Umbria" 1975, gen.
Progetto di ricerca n. 6. Il fascicolo contiene un dattiloscritto di cc. 6, 4 esemplari.

53. “Progetto di ricerca sulla finanza pubblica in Umbria con particolare riguardo alla finanza degli enti locali della regione” 1975, gen.
Progetto di ricerca n. 7. Il fascicolo contiene un dattiloscritto di cc. 7, 5 esemplari.

54. “Proposta per un seminario per i piccoli e medi imprenditori dell’Umbria” 1975, feb.
Progetto di ricerca n. 8. Il fascicolo contiene un dattiloscritto di cc. 5, 4 esemplari.

55. “Progetto di ricerca sulla finanza pubblica in Umbria con particolare riguardo alla finanza degli enti locali della regione” 1975, feb.
Progetto di ricerca n. 9. Il fascicolo contiene un dattiloscritto di cc. 7.

56. “Bozza di progetto di ricerca conoscitiva sulla situazione dell’I.B.P. [Industrie Buitoni Perugina]” 1975, feb.
Progetto di ricerca n. 10. Il fascicolo contiene un dattiloscritto di cc. 4, 2 esemplari.

57. “Progetto di ricerca operativa per il piano dei trasporti nella regione Umbria” 1975, giu.
Progetto di ricerca n. 11. Il fascicolo contiene un dattiloscritto di cc. 37, 11 esemplari, ed alcune lettere di accompagnamento dello stesso. Testo elaborato dal Servizio di studio del Crures nel giugno 1974 ed approvato dalla Giunta regionale con deliberazione n. 645 del 18 febbraio 1975.

58. “Ricerca sui principali fenomeni economici e sociali del Comprensorio della Valle Umbra Sud” 1975, apr.
Progetto di ricerca n. 12-13. Il fascicolo contiene la bozza di progetto di ricerca predisposto su richiesta dell’Associazione comprensoriale della Valle Umbra Sud, dattiloscritto di cc. 7, 10 esemplari.

59. “Proposta per una ricerca sulla Soc. Terni” 1975, ott. 15
Progetto di ricerca n. 14. Il fascicolo contiene un dattiloscritto di cc. 10, 6 esemplari.

60. “Proposta per una ricerca sulla Società IBP” 1975, ott.
Progetto di ricerca n. 15. Il fascicolo contiene un dattiloscritto di cc. 6 e appunti.

b. 224
“CRURES. Segnalazioni bibliografiche 1975”
1975

61. Segnalazioni bibliografiche 1975, ago. 4 - 1975, dic. 31
Il fascicolo contiene le segnalazioni bibliografiche (nn. 1-31) che comprendono monografie, testate di riviste tecnico-scientifiche - quali ad esempio il “Bollettino mensile di statistica”, il “Quindicinale di note e commenti del CENSIS”, “Nord e Sud”, “Tempo economico. Rivista di informazione manageriale”, “Natura e montagna” ecc. - nonché riferimenti normativi (dalla Gazzetta Ufficiale), elaborate dall’Ufficio stampa documentazione e formazione del Crures.

b. 225
“Relazione attività svolta. 1974”
1975

62. “L’attività dell’Istituto nel 1974” 1975, mar.
Il fascicolo contiene un dattiloscritto di cc. 72, 16 esemplari.

b. 226
"Relazioni attività. a) programma b) stato attuazione c) consuntivo. 1975"
1975 - 1976

63. "Programma di attività 1975" 1975, feb.
Il fascicolo contiene il programma, discusso dal Consiglio di amministrazione nella seduta del 15 novembre 1974, comunicato all'Assemblea degli associati nella riunione del 3 dicembre 1974 ed approvato dal Consiglio di amministrazione nella riunione dell'8 febbraio 1975, dattiloscritto di cc. 24, 16 esemplari, ed atti riguardanti gli incontri con enti ed organismi della Regione in preparazione del programma di attività dell'Istituto e le indagini da condurre negli specifici settori di attività.

64. "L'attività dell'Istituto nel 1975" 1976, giu.
Il fascicolo contiene un dattiloscritto di cc. 53, 7 esemplari.

b. 227
Attività di ricerca
1975 - 1980

65. "Doc." 1975-1980
Il fascicolo contiene elenchi, codice di classificazione e listino prezzi delle pubblicazioni a stampa (documenti) dell'Istituto.

66. "Iniziative culturali ed informative dell'Istituto" 1977-1980
Il fascicolo contiene gli estratti (in fotocopia) dei verbali delle sedute del Consiglio di amministrazione.

67. "Stampa ed editoria dell'Istituto" 1979-1980
Il fascicolo contiene gli estratti (in fotocopia) dei verbali delle sedute del Consiglio di amministrazione, corrispondenza e promemoria.

68. Ricerca sul mercato del lavoro femminile e strutture produttive in Umbria 1980
Il fascicolo contiene un dattiloscritto elaborato dal ricercatore dr. Franco Calisti, di cc. 38, gli estratti (in fotocopia) dei verbali delle sedute del Consiglio di amministrazione, corrispondenza e promemoria e corrispondenza.

b. 228
Relazione sull'attività svolta nel 1975
1976

69. "L'attività svolta dall'Istituto nel 1975" 1976, lug.
Il fascicolo contiene la Relazione approvata dal Consiglio di amministrazione nella riunione dell'8 luglio 1976, dattiloscritto di cc. 72, 3 esemplari.

b. 229
"1976. Segnalazioni bibliografiche"
1976

70. Segnalazioni bibliografiche 1976, gen. 9 - 1976, dic. 30
Il fascicolo contiene le segnalazioni bibliografiche (nn. 1-42) che comprendono monografie, testate

di riviste tecnico-scientifiche e riferimenti normativi (dalla Gazzetta Ufficiale), elaborate dall'Ufficio stampa documentazione e formazione del Crures.

b. 230
Programma di attività per l'anno 1976
1976

71. "Programma di attività 1976" 1976
Il fascicolo contiene un dattiloscritto di cc. 73, 9 esemplari, e gli atti relativi alle assemblee del Consiglio di amministrazione aventi per oggetto lo stesso argomento.

b. 231
"Attività svolta. 1976-77. Anno 1978"
1976 - 1978

72. "Programma delle ricerche economico-sociali dell'Istituto 1977/78" 1976, dic.
Il fascicolo contiene un dattiloscritto di cc. 8, 6 esemplari, del testo approvato dall'Assemblea dell'Istituto il 30 dicembre 1976 insieme al 'Progetto ricerche 1976/80' - Allegato al Programma regionale di sviluppo 1976/80".

73. "L'attività dell'Istituto nel 1976" 1978, apr.
Il fascicolo contiene un dattiloscritto di cc. 45, 4 esemplari, e corrispondenza.

b. 232
Attività di ricerca svolta
1976 - 1981

74. "Riunioni di coordinamento dell'attività di ricerca" 1976-1980
Il fascicolo contiene gli estratti (in fotocopia) dei verbali delle sedute con i ricercatori.

75. "Presentazione della ricerca sull'industria" 1980
Il fascicolo contiene gli estratti (in fotocopia) dei verbali delle sedute del Consiglio di amministrazione, i testi di comunicati stampa e l'allegato a stampa CRURES CENTRO REGIONALE UMBRO DI RICERCHE ECONOMICHE E SOCIALI, *Caratteri strutturali dell'industria manifatturiera in Umbria*, Perugia, Ufficio stampa documentazione e formazione, 1980 (Documenti studi ricerche, 9).

76. "Presentazione della ricerca sulla cooperazione in agricoltura" 1980-1981
Il fascicolo contiene gli estratti (in fotocopia) dei verbali delle sedute del Consiglio di amministrazione, i testi di comunicati stampa e l'allegato a stampa CRURES CENTRO REGIONALE UMBRO DI RICERCHE ECONOMICHE E SOCIALI, *Aspetti della cooperazione agricola in Umbria 1970-1977*, Perugia, Ufficio stampa documentazione e formazione, 1980 (Documenti studi ricerche, 11).

77. "Presentazione della ricerca sulla popolazione rurale" 1980-1981
Il fascicolo contiene gli estratti (in fotocopia) dei verbali delle sedute del Consiglio di amministrazione, i testi di comunicati stampa e l'allegato a stampa CRURES CENTRO REGIONALE UMBRO DI RICERCHE ECONOMICHE E SOCIALI, *La 'popolazione reale'. Indagine sulla residenza effettiva e sui soggetti presenti nel Comune di Paciano*, Perugia, Ufficio stampa documentazione e formazione, 1980.

b. 233
"Documenti Progetti Studi"
1976-1982

78. "Informatica, laboratori, ricerca scientifica, ristrutturazione della pubblica amministrazione in Umbria. Contributo alla definizione di una linea politica" 1976, gen.
Il fascicolo contiene un dattiloscritto di cc. 56, a cura di Brando Fanelli.

79. "Documenti e progetti di ricerca" 1978-1982
Il fascicolo contiene i seguenti elaborati: "IRPET [Istituto regionale per la programmazione economica della Toscana], Documenti di lavoro. Matrice intersettoriale dell'economia toscana 78. Tracciato SK. Industria manifatturiera", [1978], dattiloscritto di cc. 79; "Federazione regionale degli industriali dell'Umbria. Bilancio di previsione per l'esercizio finanziario 1980. Aggiornamento del bilancio pluriennale 1979-1981. Osservazioni", Perugia 17 dicembre 1979, dattiloscritto di cc. 20; "Progetto preliminare di assistenza per la costituzione di n. 4 centri promozionali per lo sviluppo della piccola e media industria nei comprensori: Eugubino-Gualdese, Alta Valle del Tevere, Valle Umbra Sud, Orvietano. Proposta elaborata dall'Istituto di studi sociali (cattedra di Sociologia del lavoro e dell'industria) e dal gruppo di lavoro costituito dalla Giunta regionale per lo studio della piccola e media industria (Crures, Dipartimento Affari economici e Ufficio del Piano), sulla base di quanto previsto dal Piano regionale di sviluppo 1976-80, parte terza, capitolo II, punto 3, e con riferimento alla legge sul pre-avviamento, n. 285, del 1/6/77", Perugia gennaio 1978, dattiloscritto di cc. 16; "Aspetti interregionali e dinamici dell'investimento fisso in una applicazione all'Italia. Prima conferenza di scienze sociali CNR-CSSCCA, Roma, 24-26 novembre 1980", dattiloscritto di cc. 24 a cura di Dino Martellato, Università Ca' Foscari di Venezia; "Alcune note sull'evoluzione recente della Toscana. Nota presentata alla riunione degli Istituti di ricerca regionali. IRSPEL, Roma 15 maggio 1980. Bozza di lavoro", estratto dal rapporto 1978, Firenze, maggio 1980, dattiloscritto di cc. 43; "CRESA. Nota presentata alla riunione degli Istituti di ricerca regionali. Irspel, Roma 15 maggio 1980", dattiloscritto di cc. 34; "Regione Emilia Romagna. Nota presentata alla riunione degli Istituti di ricerca regionali. Irspel, Roma 15 maggio 1980", dattiloscritto di cc. 35; "IRES. Nota presentata alla riunione degli Istituti di ricerca regionali. Irspel, Roma 15 maggio 1980", dattiloscritto di cc. 37; "Proposta di programma di ricerche di approfondimento del gruppo di lavoro sul tema della demografia e della popolazione", giugno 1980, dattiloscritto di cc. 18; "Rapporto delle ricerche di base riguardanti i trasporti in Umbria. Documento ed elaborati delle ricerche di base riguardanti i trasporti in Umbria, affidate al CRURES da parte della Regione, con convenzione del 14.3.1980", agosto 1980, dattiloscritto di cc. 14; "Una carta regionale dei servizi", dattiloscritto di cc. 8; "Proposta di programma di ricerche di approfondimento del gruppo di lavoro sul tema del mercato del lavoro", giugno 1980, dattiloscritto di cc. 22; "Stato e industria in Italia. Alcune riflessioni per una rifondazione della politica industriale", Roma 18 settembre 1982, a cura di Carlo Lizzeri, dattiloscritto di cc. 16; "IRSEV [Istituto regionale di studi e ricerche economico-sociali del Veneto], Sulla struttura della tavola diretta del Veneto. Incontro di studio a Ca' Foscari: L'analisi delle interdipendenze strutturali e l'economia italiana, Venezia, 2-3 giugno 1982", a cura di L. Malfi, dattiloscritto di cc. 53.

b. 234
"Programma attività. 1979/1981 e 1979"
1979

80. "Programma triennale di attività 1979/1981" 1979
Il fascicolo contiene le fotocopie dei verbali delle sedute del Consiglio di amministrazione del Crures per il 1979 nel quadro del programma triennale 1979-1981.

81. "Incontri dei membri designati dal Consiglio di amministrazione con i rappresentanti delle sezioni sindacali interne CGIL-CISL-UIL per esame documenti proposte sindacali e programma attività dell'Istituto 1979" 1979
Il fascicolo contiene vari elaborati dattiloscritti.

b. 235
"Programma Attività. 1979-1980 1980-1982"
1979 - 1982

82. "Programma triennale 1980/82 e programma di attività 1980" 1979-1982
Il fascicolo contiene gli estratti (in fotocopia) dei verbali delle sedute del Consiglio di amministrazione, testi normativi relativi all'istituzione del sistema informativo regionale per la programmazione, promemoria sulle ricerche e sugli studi e progetti di ricerca elaborati e sulla predisposizione del programma di attività. Si segnala la presenza, infine, di alcuni numeri del "Bollettino ufficiale della Regione dell'Umbria" (1979).

b. 236
Ricerche
1981 - 1984

83. "Comune di Ferentillo" 1981-1984
Il fascicolo contiene corrispondenza ed estratti (in fotocopia) dei verbali delle sedute del Consiglio di amministrazione in ordine alla collaborazione tecnica e metodologica per l'adozione del Piano per la rinascita economica e sociale di cui all'art. 3 della legge regionale 26 maggio 1980, n. 50 (Piano di rinascita e di sviluppo, in particolare del comune di Ferentillo).

84. "Ricerche sull'industria manufatturiera: IV edizione annuario merceologico per la Sviluppumbria. Ricerche sull'artigianato di produzione: II edizione annuario merceologico artigianato per la Regione" 1983-1984
Il fascicolo contiene corrispondenza ed estratti (in fotocopia) dei verbali delle sedute del Consiglio di amministrazione riguardanti gli stati di avanzamento delle indagini e i pagamenti per i ricercatori.

85. Ricerche in corso ed in fase di definizione 1983-1984
Il fascicolo contiene corrispondenza ed estratti (in fotocopia) dei verbali delle sedute del Consiglio di amministrazione riguardanti la stipula di convenzioni di ricerca con il Cnr e con le comunità montane umbre.

Documentazione di base per ricerche
1964 - 1975

La serie è costituita da atti per gli anni dal 1964 al 1975 raccolti in 2 buste. La documentazione di seguito descritta riguarda la programmazione economica regionale nei vari settori e nei differenti livelli di attuazione e comprende testi normativi, copie di deliberazioni degli organi di governo regionali e locali, materiale a stampa e corrispondenza.

fascc.

b. 237
"Documentazione di base ricerche. Varie da sistemare"
1964 - 1975

1. "Testo del Decreto Multilaterale per la ripresa dell'economia (1964)" 1964
Il fascicolo contiene la bozza della norma in oggetto.

2. "Procedure della programmazione economica. Disegno di legge n. 180 presentato dal Governo al Senato il 13 settembre 1968. Osservazione dei C.R.P.E." [Comitati regionali per la programmazione economica] 1969
Il fascicolo contiene carteggio, rassegna stampa, appunti e materiale prodotto da altri comitati regionali sulla programmazione economica.

3. "Consorzi garanzia fidi" 1971
Il fascicolo contiene un'indagine fra i consorzi di garanzia collettiva dei fidi, con la fideiussione prestata dalla Camera di commercio, al fine di costituire un fondo rischi, con la partecipazione di istituti di credito; il consorzio offriva la possibilità alle aziende industriali di media e piccola dimensione di allargare il credito di esercizio in aggiunta alle normali risorse offerte dal sistema bancario, finalizzate agli ammodernamenti e alle ristrutturazioni aziendali.

4. "Assistenza e Beneficenza. Problema Scuola Materna. Legge 6-12-1971 n. 1044" 1971-1972
Il fascicolo contiene lo schema di disegno della legge quadro e atti vari di Giunta relativi all'argomento.

5. "Inquinamento da attività zootecniche" [1972]
Il fascicolo contiene rapporti, indagini sul patrimonio zootecnico nelle province umbre e sulla localizzazione degli allevamenti per gli anni 1970 e 1971.

6. "Piano nazionale emergenza" 1974
Il fascicolo contiene relazioni e atti approvati dalla Giunta regionale.

7. "Finanziarie regionali" 1974
Il fascicolo contiene esclusivamente l'allegato a stampa: INIP - ISTITUTO NAZIONALE PER L'INCREMENTO DELLA PRODUTTIVITÀ, *Le società finanziarie regionali. Atti tavola rotonda, Roma 14 marzo 1974*, Roma, Tipolitografia Ranaudo, 1974.

8. Documentazione di base per il Comprensorio del Trasimeno 1975
Il fascicolo contiene un elaborato dattiloscritto di cc. 95, a cura del Servizio studi e programmi del Crures su richiesta del Comprensorio, predisposto per "costituire una base conoscitiva di sufficiente ampiezza", ai fini della formulazione del piano di sviluppo turistico.

9. "Documentazione Valnerina" s. d.
Il fascicolo contiene schede bibliografiche e appunti sulla storia dei centri della Valnerina.

b. 238

"Documentazione base ricerche. Assetto territorio. Gruppo lavoro comprensori 1972-1973"
1971 - 1973

10. Costituzione dei comprensori regionali 1971-1973
Il fascicolo contiene gli atti preparatori ("prima bozza") riguardanti l'impianto dei comprensori: Conca Ternana, Spoletino-Nursino, Eugubino-Gualdese, Alta Valle del Tevere, Trasimeno Sud-Pievese, Magione-Perugia-Assisi-Foligno, Media Valle del Tevere, Orvietano. Le indagini erano così suddivise: territorio; popolazione; attività economiche (agricoltura industria commercio); servizi generali (istruzione, trasporti, servizi sanitari, enti sovracomunali); strumenti urbanistici operanti (piano regolatore generale, programma di fabbricazione).

Piano regionale di sviluppo economico
1972 - 1984

La serie è costituita da atti per gli anni dal 1972 al 1984, raccolti in 14 buste, comprendenti relazioni e rapporti informativi prodotti da docenti universitari e da specialisti, copie di deliberazioni adottate dal Crures e dagli organi di governo regionali, documentazione tecnica (in particolare: cartografica), atti normativi, raccolte ed elenchi di documenti ufficiali, proposte ed elaborati riguardanti l'aggiornamento del Piano di sviluppo, prospetti statistici, corrispondenza.

fascc.

b. 239
"Originali Relazioni"
1972 - 1976

1. "Procedure programmazione economica regionale" 1972-1973
   Il fascicolo contiene corrispondenza in ordine all'utilizzazione di personale del Crures per partecipare al gruppo di lavoro sulla programmazione economica regionale o per esigenze relative all'attività degli organi regionali, estratti dai processi verbali delle sedute del Consiglio regionale, promemoria sul disegno di legge riguardante le procedure sulla programmazione.

2. "Testo rapporto annuale" 1973
   Il fascicolo contiene il seguente dattiloscritto: "Aspetti e caratteristiche dell'assetto territoriale in Umbria. Rapporto annuale 1973", cc. 99; allegata una carta topografica dell'Umbria.

3. "Raccolta sistematica dei documenti degli enti ed organismi dell'Umbria in seguito al dibattito partecipativo sulla 'Proposta di piano regionale di sviluppo. Programma pluriennale 1973-75 (Atto n. 498)' " 1973
   Il fascicolo contiene un dattiloscritto di cc. 22, un promemoria dattiloscritto riguardante l'organizzazione del servizio sanitario nazionale, le "Osservazioni" della Federazione regionale degli industriali dell'Umbria al bilancio di previsione della Regione dell'Umbria per l'esercizio 1977 in relazione al Programma regionale di sviluppo 1976/80, dattiloscritto di cc. 84 e l'allegato a stampa *Un piano per l'Umbria*, a cura della Presidenza della Giunta regionale, 1974 ("Le leggi della Regione Umbria / 5).

4. "L'evoluzione della società. Contributo al Progetto pilota per la conservazione e vitalizzazione dei centri storici della dorsale appenninica umbra" 1974
   Il fascicolo contiene una memoria presentata dalla prof.ssa Fiorella Bartoccini per conto della Sezione di lavoro per gli studi storici diretta dal prof. Alberto Caracciolo, dattiloscritto di cc. 47.

5. "Originali Valle Umbra Sud" 1976
   Il fascicolo contiene un elaborato relativo a "I principali fenomeni economici e sociali del Comprensorio della Valle Umbra Sud", dattiloscritto di cc. 466.

b. 240
"Commercio e distribuzione"
1972 - 1977

6. "Ricerche per l'elaborazione dei piani di sviluppo e di adeguamento della distribuzione commerciale in base alla legge 11.6.1971 n. 426. Contatti con la SOMEA" 1972-1977
   Il fascicolo contiene alcune proposte di studio elaborate dalla Società per la matematica e l'economia

applicate S.p.A. - Somea presentate alla Regione Campania e al Comune di Bergamo; copie di relazioni della II commissione consiliare permanente in ordine agli interventi per l'elaborazione ed attuazione di piani e la realizzazione di strutture per l'ammodernamento e lo sviluppo delle attività commerciali; corrispondenza con vari comuni umbri e con l'Ufficio programmazione della Regione Umbria, copie della Gazzetta Ufficiale, atti della Regione riguardanti la nuova disciplina sul commercio, depliant illustrativi sull'attività svolta dall'Istituto per gli studi e le ricerche di ecologia urbana Ecoplan in ordine ai "Caratteri distributivi nel settore alimentare" in città.

b. 241
"Materiale 'Piano' Regione. 1974"
1973

7. "Resoconti stenografici degli incontri consultivi delle commissioni consiliari permanenti in ordine alla 'Proposta di Piano regionale di sviluppo'. Programma pluriennale 1973/75. Atto n. 498" 1973
Il fascicolo contiene vari dattiloscritti inviati dal presidente del Consiglio regionale Fabio Fiorelli a tutti i consiglieri.

b. 242
"Materiale 'Piano' Regione. 1974"
1973

8. "Testo del Piano Regionale di Sviluppo" 1973
Il fascicolo contiene la "Raccolta sistematica dei documenti degli enti ed organismi dell'Umbria in seguito al dibattito partecipativo sulla proposta di piano regionale di sviluppo. Programma pluriennale 1973-1975 (atto n. 498)", dattiloscritto di cc. 125, copie di deliberazioni del Consiglio regionale, relazioni delle commissioni consiliari regionali, atti ufficiali della Regione (Bollettino).

b. 243
"Materiale 'Piano' regionale. 1974"
1973

9. "Proposta di piano regionale di sviluppo. Programma pluriennale 1973-1975" 1973
Il fascicolo contiene le bozze non corrette del programma pluriennale 1973-1975 per il Piano regionale di sviluppo, a cura della Giunta regionale dell'Umbria, dattiloscritto di cc. 92, la "Proposta della Giunta regionale pervenuta alla Presidenza del Consiglio regionale il 30.3.1973 e sottoposta al parere della I, II, e III commissione consiliare il 30.3.1973", dattiloscritto di cc. 103, 8 esemplari, infine una "Sintesi" del Piano regionale di sviluppo, programma triennale 1973-1975, stampata nel supplemento al n. 2 dei "Quaderni Regione dell'Umbria", s. d., corrispondenza e atti ufficiali della Regione (Bollettino).

b. 244
"Originale Regione Rapporto Piano 1976-80 Dicembre 1976"
1973 - 1976

10. "L'agroturismo per lo sviluppo della Valnerina" 1973
Il fascicolo contiene il "Rapporto informativo della ricerca condotta dall'Istituto, su incarico delle

amministrazioni provinciali di Perugia e di Terni, su una zona campione comprendente i comuni di: Cerreto di Spoleto, Vallo di Nera, Sant'Anatolia di Narco, Scheggino e Ferentillo", dattiloscritto di cc. 80.

11. "Rapporto informativo per la predisposizione del piano regionale per il quinquennio 1976/80" 1976
Il fascicolo contiene un dattiloscritto di cc. 419.

b. 245
Piano regionale di sviluppo
1973 - 1984

12. "Piano regionale di sviluppo. Programma pluriennale 1973-1975" 1973
Il fascicolo contiene le "Bozze non corrette" del testo elaborato dalla Giunta regionale dell'Umbria nel febbraio 1973 sulla base dell'art. 16 dello statuto regionale: legge regionale recante le 'Norme per la formazione, l'aggiornamento e l'attuazione del Piano regionale di sviluppo', dattiloscritto di cc. 92.

13. "Leggi e atti regionali di pianificazione o a carattere generale o a carattere settoriale 'di riforma'" 1974
Il fascicolo contiene atti del Consiglio regionale (un estratto del verbale della seduta del 25 luglio 1974 ed un disegno di legge) riguardanti l'organizzazione dei servizi sanitari e socio-assistenziali della Regione.

14. "Documentazione sui comuni collinari del Comprensorio di operatività della Comunità Montana Alto Tevere Umbro" 1975
Il fascicolo contiene un "contributo alla predisposizione del piano pluriennale di sviluppo della citata Comunità montana" curato dal Servizio studi e programmi del Crures, comprensivo di testo e di tabelle statistiche.

15. "Documenti delle ricerche e degli studi e progetti di ricerca. Anno 1975" 1975-1976
Il fascicolo contiene un dattiloscritto di cc. 19 e l'"Allegato al piano regionale di sviluppo 1976/80", dattiloscritto di cc. 30.

16. "Consorzio intercomunale sicurezza sociale Valle Umbra Sud" 1978
Il fascicolo contiene il "Questionario per una indagine tra la popolazione anziana della Valle Umbra Sud", corrispondenza tra il ricercatore incaricato F. Bonacci ed il direttore del Crures ed il Consorzio intercomunale per la sicurezza sociale della Valle Umbra Sud con sede in Foligno, copie del Bollettino ufficiale della Regione Umbria e una proposta sul ruolo della partecipazione sociale nella programmazione e organizzazione dei servizi elaborata dalla Democrazia cristiana - Valle Umbra Sud.

17. " 'Osservazioni' al Piano pluriennale" 1978
Il fascicolo contiene corrispondenza con la Comunità montana Alto Chiascio in ordine alla predisposizione del Piano pluriennale di sviluppo economico e sociale della Comunità stessa.

18. "La programmazione regionale in Umbria" 1978
Il fascicolo contiene il testo dell'intervento del direttore del Crures, dr. Nicola Fogu, in preparazione del seminario nazionale degli istituti regionali di ricerca sul tema "Ricerca e programmazione a livello regionale" previsto per il giugno 1978 a Potenza", dattiloscritto di cc. 129 più allegati.

19. Finanza locale 1978-1980
Il fascicolo contiene copie del Bollettino ufficiale della Regione dell'Umbria, di decreti ministeriali in ordine al pareggio di bilancio degli enti locali e le "Principali innovazioni apportate per l'anno

1979 alla normativa in vigore nel campo della finanza locale nell'anno 1978", a cura del Comune di Perugia, Dipartimento II Ripartizione e III Ragioneria e finanze.

20. "Gruppo di lavoro isituito dalla Regione per l'attuazione di un programma operativo relativo ai 'Centri tecnico-promozionali di ricerca e sviluppo'" 1983-1984
Il fascicolo contiene corrispondenza riguardante la costituzione del gruppo di lavoro ed il bilancio pluriennale 1983-1985 della Regione Umbria pubblicato nel Bollettino ufficiale dell'Ente.

21. "Problemi e prospettive di sviluppo dell'Umbria" s. d.
Il fascicolo contiene appunti dattiloscritti.

b. 246
"Ricerche Valle Umbra Sud. Minute relazione finale. 1976"
1976

22. Relazione conclusiva delle ricerche riguardanti la Valle Umbra Sud 1976
Il fascicolo è così articolato: capitolo I. Popolazione residente, dinamica, caratteristiche strutturali e movimento migratorio nel Comprensorio della Valle Umbra Sud; capitolo II. Le forze di lavoro nel Comprensorio della Valle Umbra Sud; capitolo III. La popolazione agricola e le strutture aziendali nel Comprensorio della Valle Umbra Sud; capitolo IV. Il settore industriale nel Comprensorio della Valle Umbra Sud; capitolo V. Il settore del commercio e del turismo nel Comprensorio della Valle Umbra Sud; capitolo VI. Istruzione e popolazione scolastici nel Comprensorio della Valle Umbra Sud; capitolo VII. La situazione sanitaria e socio-assistenziale e degli altri servizi nel Comprensorio della Valle Umbra Sud; capitolo VIII. Mobilità e servizi di trasporto nel Comprensorio della Valle Umbra Sud.

b. 247
"Piano pluriennale 1976/80 Regione. Documentazione CRURES. Settembre 1976"
1976

23. Programma pluriennale Regione 1976/80 1976
Il fascicolo contiene corrispondenza, inviti ad incontri, pro memoria riguardanti i compiti del Crures nell'ambito della predisposizione del Piano di sviluppo articolato nei seguenti settori: demografia, forze di lavoro, situazione economica, agricoltura, dinamica industriale, istruzione, cultura. Il fascicolo comprende inoltre prospetti statistici e l'elaborato "Elementi informativi e documentazione per la predisposizione del Piano regionale di sviluppo per il quinquennio 1976/80", predisposti dal Crures su richiesta dell'Ufficio del Piano della Giunta regionale, dattiloscritto di cc. 133, 2 esemplari.

b. 248
"Piano pluriennale 1976/80 Regione. Relazione generale. Priorità. Luglio 1976"
1976

24. "Programma 1976/80. Relazione generale sulle priorità" 1976
Il fascicolo contiene la "Bozza non corretta" della relazione riguardante il programma in oggetto e copie del "Bollettino ufficiale della Regione dell'Umbria" (1976) sullo stesso argomento.

b. 249
Piano regionale di sviluppo 1976-1980
1976

25. Piano regionale di sviluppo 1976-1980 1976
Il fascicolo contiene l'elaborato "Elementi informativi e documentazione per la predisposizione del piano regionale per il quinquennio 1976/80", predisposti dal Crures su richiesta dell'Ufficio del Piano della Giunta regionale, dattiloscritto di cc. 402.

b. 250
"Progetto ricerche 1976/80"
1976 - 1977

26. "Aspetti della ricerca economico-sociale in Umbria" 1976
Il fascicolo contiene le "Proposte per la riorganizzazione del CRURES" nell'ambito della questione del ruolo e della struttura dei centri di ricerca, dattiloscritto di cc. 19, 20 esemplari.

27. "Documento concernente 'Progetti ricerche' 1976/80" 1976-1977
Il fascicolo contiene il testo del "Documento" approvato dall'assemblea dell'Istituto il 30 dicembre 1976 come allegato al Piano regionale di sviluppo 1976/80 e relative note di trasmissione ai membri del Crures, alle associazioni sindacali, ai ricercatori.

b. 251
Piano regionale di sviluppo 1976-1980
[1976]

28. Piano regionale di sviluppo 1976-1980 [1976]
Il fascicolo contiene le bozze del volume: parte I Concezioni e finalità del programma, parte III Piattaforme programmatiche.

b. 252
Piano regionale di sviluppo 1976-1980
[1976]

29. Piano regionale di sviluppo 1976-1980 [1976]
Il fascicolo contiene le bozze degli allegati del volume (nn. I-XIX).

Agricoltura
1964 - 1980

La serie è costituita da atti per gli anni dal 1964 al 1980, raccolti in 16 buste. La documentazione condizionata all'interno della prima busta concerne molteplici indagini e dossier riguardanti progetti di ricerca e di indagine, nei settori agricolo e zootecnico, elaborati negli anni Sessanta.

Le buste contrassegnate dai numeri 255-256 contengono atti per gli anni dal 1966 al 1980 quali le convenzioni ed il testo del progetto della ricerca, predisposta nel 1966 e realizzata tra

il 1970 e il 1980, riguardante un'indagine sul patrimonio fondiario degli enti di culto e sulla famiglia mezzadrile. La documentazione relativa all'indagine comprende i questionari di rilevazione, le relazioni e i rapporti informativi elaborati in corso d'opera e corrispondenza.

La "struttura e dinamica della cooperazione agricola in Umbria" costituisce l'oggetto di un'altra indagine, prevista nell'ambito del programma di attività del Crures per gli anni 1976/77, i cui atti, cronologicamente compresi tra il 1969 e il 1980, sono raccolti in 7 buste. La ricerca, che fu concepita al fine di "individuare la consistenza e le caratteristiche della cooperazione agricola in Umbria nei vari settori e nel territorio, anche per valutare la sua incidenza ed il suo apporto nell'agricoltura regionale nel suo complesso"[1], riprendeva e aggiornava una indagine analoga condotta dal Crpseu nel 1969 e fu affidata ad un gruppo di lavoro composto, oltre che da ricercatori del Crures, dai rappresentanti delle cooperative, dell'Ente di sviluppo per l'agricoltura in Umbria, della Consulta regionale per la cooperazione nonché dai funzionari dell'Ufficio del Piano e del Dipartimento problemi economici della Regione e dell'Istituto di economia e politica agraria dell'Università di Perugia. Tale gruppo di esperti predispose gli appositi questionari da utilizzare per rilevare i dati desiderati e gli elenchi delle aziende agricole sulle quali condurre l'indagine.

Oltre al suddetto materiale, la documentazione comprende anche prospetti statistici e relazioni tecniche prodotte dal Crures e da associazioni di categoria.

Le ultime 6 buste appartenenti alla serie, con numerazione progressiva 263-268, riguardano un'indagine condotta dal Crures nel 1973 sulla struttura fondiaria e sulla popolazione agricola adulta. Tale ricerca era finalizzata alla conoscenza della ragione sociale degli addetti nel settore agricolo, della forma di conduzione e della superficie dei possedimenti coltivati. Oltre ai questionari di rilevazione, si sono conservati gli elenchi delle aziende agricole campionate e gli elaborati di sintesi riferibili all'indagine stessa.

Pratiche diverse relative all'agricoltura

fascc.

b. 253
"Agricoltura"
1964 - 1976

1. "Ricerche sull'agricoltura in Umbria" 1964-1976
Il fascicolo è costituito dai seguenti sottofascicoli: "Consorzio pesca lago Trasimeno" (1964): contiene unicamente l'esemplare n. 164 del 7 luglio 1974 della Gazzetta ufficiale relativa tra l'altro a modifiche sulla legge istitutiva del Consorzio per la pesca e l'acquicoltura del lago Trasimeno; "Valdichiana" (1968-1969): contiene carteggio con l'Ente autonomo di irrigazione sulla possibilità di collaborare insieme nell'attività di ricerca; "Ricerche e sperimentazione per la zootecnia montana nelle zone depresse del centro-nord. (Legge 22 luglio 1966 n. 614). Collaborazione tra il Centro Regionale e l'Associazione di Studi «Gruppo di Ricerca per la zootecnia montana» con sede in Roma via Pierluigi da Palestrina n. 55"; "Carta della montagna umbra" (1972-1976): si tratta di carteggio con la società Tecneco per l'elaborazione della carta della montagna umbra su incarico del Ministero dell'agricoltura; "Programmi e progetti di sistemazione idraulica" (1973): contiene elenchi di progetti suddivisi per consorzio di bonifica e relativi al tipo di opera, la denominazione del progetto, il comune di riferimen-

[1] Dalla "Premessa" della relazione finale, in ACRURES, *Agricoltura*, bb. 258 e 259.

to, l'importo e lo stato dei lavori; "Tecneco [società del gruppo ENI specializzata nelle ricerche ecologiche]" (1972-1973), che doveva svolgere, in collaborazione con il Crures e su mandato della Regione Umbria, ricerche sui problemi di tutela ambientale, in particolare sui problemi causati dall'inquinamento delle attività zootecniche: nello specifico contiene corrispondenza, la convenzione del 21 luglio 1972 tra la Tecneco e la Regione, comunicati stampa ed elaborati dattiloscritti sui piani di risanamento delle acque umbre; [Composizione degli organi del Crures ed indirizzi dei membri] (1973); "Agroturismo Valnerina" (1973-1979): contiene corrispondenza ed elaborati dattiloscritti sulle prospettive di sviluppo economico nel settore cosiddetto dell'agroturismo in Valnerina; [Rassegna stampa] (1974-1975): si tratta di ritagli di giornale tutti concernenti tematiche agricole; "2° Piano verde (relazione intervento pubblico)", s. d.: si tratta della bozza manoscritta della relazione; "Comprensori" (1975): contiene elenchi delle associazioni di categoria e dei partiti politici suddivisi in base ai comprensori; "Incontri con gli enti ed organismi interessati al settore dell'agricoltura per le ricerche del 1976" (1976); "Ricerche per la formulazione dei piani zonali (Richieste dalla Regione e dall'E.S.U.)" (1977): contiene una sola carta indirizzata dalla Giunta regionale al Crures relativa all'istituzione di un gruppo di lavoro per lo studio di una proposta di legge sui piani zonali di sviluppo agricolo; [Credito agrario di miglioramento] (1980): si tratta di relazioni e tabelle statistiche sugli investimenti in agricoltura; "Opere programmate dall'Ente di sviluppo nell'Umbria", s. d.: si tratta di elenchi dei lavori programmati dall'ente in questione suddivisi per zone omogenee dalla A alla I e a loro volta articolati per settore di intervento (zootecnico, tabacchicolo ecc.); [Indirizzari], s. d.: si tratta di elenchi di enti ed uffici destinatari di proposte di ricerche da parte del Crures relativamente ai settori agricolo, industriale, turistico e demografico; "Nota informativa sulla politica agricola CEE" (vuoto).

Indagine sul patrimonio fondiario degli enti di culto e sulla famiglia mezzadrile

b. 254
"OO.PP. Documentazione varia. Relazione dottor Ponti"
1966 - 1980

2. "ESA Proprietà terriera. Famiglia contadina" 1966-1980
Il fascicolo contiene corrispondenza relativa soprattutto ai pagamenti delle ricerche sulla consistenza del patrimonio rustico degli enti pubblici ed ecclesiastici in Umbria e sulla famiglia contadina presente sui fondi di proprietà degli enti pubblici (sempre in Umbria), le convenzioni delle rispettive ricerche, la prima stipulata il 21 maggio 1971 e la seconda risalente al 4 agosto del 1971, i verbali dal n. 1 al n. 3 della Commissione d'indagine istituita a tale scopo (riunioni del 17 marzo, del 9 aprile e dell'11 settembre 1970), la prima relazione sull'attività svolta dal 5 novembre al 10 dicembre 1970 dal gruppo di lavoro, un altro rapporto informativo sull'indagine del gennaio 1971, il manoscritto del rapporto finale del marzo 1971, un promemoria dal titolo "Cenni sul patrimonio fondiario degli enti di culto in Umbria" sulla modalità e sui risultati delle ricerche datato aprile 1980 e i seguenti dattiloscritti: a) "Progetto di ricerca: ricerche e studi per la formulazione di un piano settoriale di razionalizzazione della gestione dei patrimoni terrieri degli enti pubblici della regione Umbria, con particolare riferimento alle istituzioni pubbliche di assistenza e beneficenza. Istituto di ricerca incaricato a norma di quanto previsto dai D.M. 15.11.1965 e 16.2.1966: «Centro regionale per il piano di sviluppo economico dell'Umbria - Istituto regionale di ricerche e studi per la programmazione». Il progetto di ricerca allegato, contenente la indicazione dell'analisi della ricerca, dell'onere finanziario, dei tempi di esecuzione e della direzione della ricerca, è stato approvato dall'assemblea del C.R.P.E. dell'Umbria nella riunione del 10 febbraio 1969. Il testo allegato è quello definitivamente messo a punto, tenendo conto delle indicazioni […] nella riunione del 13 maggio 1969, presso il Ministero del Bilancio e della Programmazione Economica"; b) "Centro regionale per il piano di sviluppo economico dell'Umbria. Progetto di lavoro per un piano settoriale di razionalizzazione della gestione dei patrimoni terrieri degli enti pubblici della regione con particolare riferimento alle istituzioni pubbliche di assistenza e beneficenza. A cura del Servizio studi e programmi. Luglio 1966".

3. “Indagine sul patrimonio fondiario degli Enti Umbri in Umbria. Documentazione” s. d.
Il fascicolo contiene elenchi, per comuni, con e senza patrimoni fondiari, tabelle statistiche, elaborati e copie di fonti normative; carteggio soprattutto relativo alla liquidazione delle ricerche; inoltre la tesi di laurea discussa da Carlo Grovina dal titolo “Le aziende agrarie delle istituzioni di assistenza e beneficenza della Provincia di Perugia. Prospettive di una organizzazione comune”, corso di laurea in Economia e commercio dell’Università degli studi di Perugia, anno accademico 1965-1966, relatore prof. Giuseppe Guerrieri.

b. 255
“OO.PP. Relazione generale”
1974 - 1980

4. Indagine sul patrimonio fondiario degli enti di culto e sulla famiglia mezzadrile 1974-1980
Il fascicolo contiene la minuta manoscritta e dattiloscritta della relazione generale nonché le relazioni manoscritte e dattiloscritte sulla consistenza patrimoniale e sulla struttura giuridica degli enti di culto a cura di Giovanni Barberini, inoltre un promemoria sull’indagine sociologica della famiglie mezzadrili presenti nelle stesse proprietà fondiarie ed in generale documentazione statistica e a stampa utilizzata per le indagini di cui sopra.

Indagine sulla struttura e dinamica della cooperazione agricola in Umbria

b. 256
“Indagine «Struttura e dinamica della cooperazione agricola in Umbria». Progetto di ricerca. Corrispondenza. Questionari: originali. Elenchi vari. Materiale bibliografico”
1969-1980

5. Indagine sulla struttura dinamica della cooperazione agricola in Umbria dal 1970 al 1977 1969-1980
Il fascicolo contiene: corrispondenza, lo schema del progetto di ricerca, gli originali in bianco dei questionari, gli elenchi delle cooperative agricole esistenti al 1973 e al 1977, tabelle statistiche con i dati sulle cooperative agricole, suddivise per settore (Servizio produzione e trasformazione e commercializzazione) funzionanti e non al 1977 e sciolte al 1978, il dattiloscritto “La situazione della cooperazione agricola umbra al 1969. Analisi e prospettive” del 16 settembre 1970, la relazione dattiloscritta del segretario dell’Associazione provinciale delle cooperative tenuta all’assemblea degli associati nell’anno 1970, estratti bibliografici di materiale a stampa utilizzato per l’indagine, nonché un sonetto ironico sulla fine dell’indagine.

b. 257
“Indagine cooperazione agricola. Questionari cooperative non funzionanti. Elaborazioni. Materiale utilizzato per la rilevazione”
1977 - 1979

6. Indagine cooperazione agricola. Elenchi e questionari 1977-1979
Il fascicolo contiene: elenco delle cooperative agricole, suddivise per comprensorio, utilizzato per la rilevazione; elenco dei questionari completati e rinviati, per comprensorio; elenchi delle cooperative

agricole funzionanti, non funzionanti e in fase di avvio al 1977 e 1978, ed ulteriori elementi quali l'anno di costituzione, i numeri dei soci e dei dipendenti e il fatturato; infine i questionari con notizie generali - quali ragione sociale e sede legale - completati e spediti dalle cooperative agricole.

b. 258
"Cooperazione agricola. Relazione generale. Indagine '78"
1978

7. Indagine cooperazione agricola. Relazione generale e tabelle statistiche 1978
Il fascicolo contiene gli originali manoscritti e dattiloscritti della prima stesura della relazione generale, le prime tabelle sulla consistenza e distribuzione delle cooperative agricole funzionanti, non funzionanti ed in fase di avvio suddivise per settore, comune e comprensorio.

b. 259
"Cooperazione agricola. Questionari. 1978"
[1978]

8. Indagine cooperazione agricola. Questionari non compilati [1978]
Il fascicolo contiene i questionari non compilati utilizzati per l'indagine con quali si richiedevano i seguenti dati: notizie generali, organi sociali, personale, soci e conferenti, struttura produttiva dei soci, struttura produttiva della cooperativa, conferimenti e produzioni, commercializzazione dei prodotti, notizie sulla contabilità, fonti di finanziamento e osservazioni, proposte e prospettive. A loro volta i questionari erano strutturati in base alla tipologia delle cooperative: cantine sociali, cooperative lattiero-casearie, molini popolari, stalle sociali (latte), stalle sociali (carne), cooperative suinicole, cooperative ortofrutticole, cooperative tabacchicole, macellazione carni, conduzione terreni, cooperative servizi e cooperative pesca.

b. 260
"Cooperazione agricola. Relazioni settori (minute)"
[1980]

9. Indagine cooperazione agricola. Relazione generale e di settore [1980]
Il fascicolo contiene la minuta e le copie della relazione generale e le tabelle manoscritte con i dati delle cooperative suddivise per settore.

b. 261
Indagine cooperazione agricola
1980

10. "Indagine sulla cooperazione in agricoltura in Umbria" 1980
Il fascicolo contiene 3 copie del dattiloscritto "Aspetti della cooperazione agricola in Umbria 1970/1977. Relazione conclusiva della ricerca condotta dal Crures. A cura del ricercatore dott. Basilio Charavgis, con la collaborazione dei ricercatori dott. Mario Fiorucci e dott. Enzo Santucci", dicembre 1979.

b. 262
Indagine cooperazione agricola
1980

11. "CRURES Cooperazione agricola (originali)" 1980
Il fascicolo contiene il seguente allegato a stampa: CRURES CENTRO REGIONALE UMBRO DI RICERCHE ECONOMICHE E SOCIALI, *Aspetti della cooperazione agricola in Umbria 1970-77*, a cura di B. CHARAVGIS, con la collaborazione di M. FIORUCCI e E. SANTUCCI, Perugia, Ufficio stampa documentazione e formazione, 1980. Inoltre contiene un esemplare rilegato ed uno non rilegato della stessa pubblicazione.

Indagine sulla struttura fondiaria e sulla popolazione agricola adulta

b. 263
"Rilevazione S.C.A.U. 1973. Ditte. Da Assisi a Valtopina"
1973

12. Schedario ditte 1973 1973
Il fascicolo contiene gli elenchi, in ordine alfabetico, delle aziende agricole presenti nei comuni della provincia di Perugia; in tali elenchi viene riportata la ragione sociale, la forma di conduzione e la superficie delle ditte.
I comuni oggetto dell'indagine sono: Assisi, Bastia, Bettona, Bevagna, Campello sul Clitunno, Cannara, Cascia, Castelritardi, Castiglion del Lago, Cerreto di Spoleto, Citerna, Città della Pieve, Città di Castello, Collazzone, Corciano, Costacciaro, Deruta, Foligno, Fossato di Vico, Fratta Todina, Giano dell'Umbria, Gualdo Tadino, Gubbio, Lisciano Niccone, Marsciano, Massa Martana, Montecastello Vibio, Montefalco, Monteleone di Spoleto, Monte Santa Maria Tiberina, Montone, Nocera Umbra, Norcia, Paciano, Panicale, Passignano sul Trasimeno, Perugia, Piegaro, Pietralunga, Poggiodomo (vuoto), Preci, S. Giustino, S. Anatolia di Narco, Scheggia, Scheggino, Sellano, Sigillo, Spello, Spoleto, Todi, Torgiano, Trevi, Tuoro sul Trasimeno, Umbertide, Valfabbrica, Vallo di Nera e Valtopina. I sottofascicoli hanno una numerazione originaria dal n. 1 al n. 59.

b. 264
"Rilevazione S.C.A.U. 1973. PG. Mezzadri. Da Assisi a Valtopina"
1973

13. Struttura fondiaria - Popolazione agricola adulta. Questionari sulla mezzadria da Assisi a Valtopina 1973
Il fascicolo contiene i questionari relativi alla struttura fondiaria e alla popolazione agricola adulta presente nei fondi mezzadrili della provincia di Perugia e le relative tabelle riassuntive.
I dati riportati, suddivisi per comune di residenza, sono: il nome e cognome del capofamiglia mezzadro, l'anno di nascita, l'indirizzo del fondo, nome e cognome del concedente, la superficie in ettari, l'anno di nascita dei familiari suddivisi in maschi e femmine.
I comuni oggetto dell'indagine furono: Assisi, Bastia, Bettona, Bevagna, Campello sul Clitunno, Cannara, Cascia, Castelritardi, Castiglion del Lago, Cerreto di Spoleto, Citerna, Città della Pieve, Città di Castello, Collazzone, Corciano, Costacciaro, Deruta, Foligno, Fossato di Vico, Fratta Todina, Giano dell'Umbria, Gualdo Tadino, Gubbio, Lisciano Niccone, Marsciano, Massa Martana, Monte Castello Vibio, Montefalco, Monteleone di Spoleto, Monte Santa Maria Tiberina, Montone, Nocera Umbra, Norcia, Paciano, Panicale, Passignano sul Trasimeno, Perugia, Piegaro, Pietralunga, Poggio-

domo (vuoto), Preci, S. Giustino, S. Anatolia di Narco, Scheggia, Scheggino, Sellano, Sigillo, Spello, Spoleto, Todi, Torgiano, Trevi, Tuoro sul Trasimeno, Umbertide, Valfabbrica, Vallo di Nera e Valtopina. I sottofascicoli hanno una numerazione originaria dal n. 1 al n. 59.

b. 265

"Rilevazione S.C.A.U. 1973. CD [coltivatori diretti]. Da Assisi a Gualdo Tadino"

1973

14. Struttura fondiaria - Popolazione agricola adulta. Questionari sui coltivatori diretti della provincia di Perugia, da Assisi a Gualdo Tadino 1973

Il fascicolo contiene i questionari relativi alla struttura fondiaria e alla popolazione agricola adulta presente nei fondi coltivati da coltivatori diretti della provincia di Perugia e le relative tabelle riassuntive.

I dati riportati, suddivisi per comune di residenza, sono: il nome e cognome del capofamiglia coltivatore diretto, l'anno di nascita, l'indirizzo del fondo, la superficie in ettari, l'anno di nascita dei familiari, suddivisi in maschi e femmine e a loro volta ripartiti in unità lavorative, non lavorative e pensionati.

I comuni oggetto dell'indagine sono: Assisi, Bastia, Bettona, Bevagna, Campello sul Clitunno, Cannara, Cascia, Castelritardi, Castiglion del Lago, Cerreto di Spoleto, Citerna, Città della Pieve, Città di Castello, Collazzone, Corciano, Costacciaro, Deruta, Foligno, Fossato di Vico, Fratta Todina, Giano dell'Umbria, Gualdo Tadino, Gubbio, Lisciano Niccone, Marsciano, Massa Martana, Monte Castello Vibio, Montefalco, Monteleone di Spoleto, Monte Santa Maria Tiberina, Montone, Nocera Umbra, Norcia, Paciano, Panicale, Passignano sul Trasimeno, Perugia, Piegaro, Pietralunga, Poggiodomo (vuoto), Preci, S. Giustino, S. Anatolia di Narco, Scheggia, Scheggino, Sellano, Sigillo, Spello, Spoleto, Todi, Torgiano, Trevi, Tuoro sul Trasimeno, Umbertide, Valfabbrica, Vallo di Nera e Valtopina. I sottofascicoli hanno una numerazione originaria dal n. 1 al n. 23.

b. 266

"Rilevazione S.C.A.U. 1973. CD [coltivatori diretti]. Da Gubbio a Valtopina"

1973

15. Struttura fondiaria - Popolazione agricola adulta. Questionari sui coltivatori diretti della provincia di Perugia da Gubbio a Valtopina 1973

Il fascicolo contiene i questionari relativi alla struttura fondiaria e alla popolazione agricola adulta presente nei fondi coltivati da coltivatori diretti della provincia di Perugia e le relative tabelle riassuntive.

I dati riportati, suddivisi per comune di residenza, sono: il nome e cognome del capofamiglia coltivatore diretto, l'anno di nascita, l'indirizzo del fondo, la superficie in ettari, l'anno di nascita dei familiari, suddivisi in maschi e femmine e a loro volta ripartiti in unità lavorative e unità lavorative a carico.

I comuni oggetto dell'indagine sono: Gubbio, Lisciano Niccone, Marsciano, Massa Martana, Monte Castello Vibio, Montefalco, Monteleone di Spoleto, Monte Santa Maria Tiberina, Montone, Nocera Umbra, Norcia, Paciano, Panicale, Passignano sul Trasimeno, Perugia, Piegaro, Pietralunga, Poggiodomo (vuoto), Preci, S. Giustino, S. Anatolia di Narco, Scheggia, Scheggino, Sellano, Sigillo, Spello, Spoleto, Todi, Torgiano, Trevi, Tuoro sul Trasimeno, Umbertide, Valfabbrica, Vallo di Nera e Valtopina.

I sottofascicoli hanno una numerazione originaria dal n. 24 al n. 58.

b. 267
"Rilevazione S.C.A.U. 1973. CD [coltivatori diretti] - Mezzadri - Ditte. 15 comuni Prov. Terni"
1973

16. "Rilevazione S.C.A.U. 1973. CD [coltivatori diretti] - Mezzadri - Ditte. 15 comuni Prov. Terni"
Il fascicolo contiene dati sulla popolazione agricola adulta presente in provincia di Terni in base alla forma di conduzione e le relative tabelle riassuntive; si precisa che i dati richiesti sono identici a quelli presenti nei questionari condizionati nelle buste precedenti.
I comuni di riferimento sono: Allerona, Alviano, Baschi, Castelgiorgio, Castel Viscardo, Fabro, Ficulle, Guardea, Montecchio, Montegabbione, Monteleone, Orvieto, Parrano, Porano e San Venanzo.

b. 268
"Rilevazione S.C.A.U. 1) Elaborazioni Az. Econ. PG. 2) Elaborazioni Pensionati ecc. 3) Elaborazioni Nuclei coltivatori diretti cancellati PG"
[1973]

17. Elaborati sulle aziende condotte in economia, su quelle cancellate e sulla popolazione agricola "da eliminare" [1973]
Il fascicolo contiene dati riassuntivi sulla superficie condotta in economia, sui nuclei dei coltivatori diretti cancellati e sulla cosiddetta popolazione agricola "da eliminare": pensionati e unità non lavorative.

Assetto urbanistico-territoriale
1965 - 1984

La serie è costituita da atti per gli anni dal 1965 al 1984 raccolti in 6 buste. La documentazione conservata nella busta n. 269 concerne il piano di utilizzazione delle acque in Umbria, che si inserisce nel contesto del Piano regolatore generale degli acquedotti (in esecuzione della legge n. 129 del 1962), e comprende il progetto di ricerca, relazioni tecniche e rappresentazioni cartografiche. Le rimanenti buste riguardano il Piano urbanistico territoriale (Put), ai sensi della legge quadro territoriale-urbanistica nazionale, con particolare riferimento ai piani regolatori generali elaborati dai comuni umbri e dai consorzi comunali, alle varianti ai suddetti piani e agli atti relativi alla costituzione dei comprensori comunali. Si segnala la presenza di atti normativi, documenti elaborati dai partiti politici dei comuni umbri, nonché atti in materia prodotti dagli organi di governo regionali.

fascc.

b. 269
"Acque"
1965-1974

1. "Piano delle acque" 1965-1974
Il fascicolo contiene lo schema per la predisposizione del progetto di ricerca per la formulazione del piano di utilizzazione delle acque in Umbria, una relazione sulle ricerche idrogeologiche in Umbria

a cura dell'Istituto di Geologia dell'Università degli studi di Perugia, il testo delle legge del 4 febbraio 1962 n. 129 sul Piano regolatore generale degli acquedotti e relative modifiche, la deliberazione del Cir [Comitato interministeriale per la ricostruzione] del 15 marzo 1967 relativa al Piano stesso, l'elaborato a cura del Servizio studi e programmi del Centro regionale "Osservazioni per il parere del comitato regionale per la programmazione economica dell'Umbria sul progetto di Piano regolatore generale degli acquedotti per l'Umbria. Novembre 1967"; il parere e le osservazioni del Comitato regionale per la programmazione conomica dell'Umbria sul P.R.G degli acquedotti del 1967, il "Piano irriguo" dell'Ente autonomo irrigazione di Arezzo del 1965, l'elaborato a cura del Ministero dei lavori pubblici. Provveditorato delle OO.PP. [opere pubbliche] per l'Umbria "Piano regolatore generale degli acquedotti della regione Umbria" a cura del dott. Ing. Carlo Bettini [1967] e i dattiloscritti: "Proposta alla regione dell'Umbria per l'avvio operativo di una gestione tecnica delle acque. Idrotecneco - San Lorenzo in Campo - Pesaro. R.P.A. - Strada vicinale del Colle. Perugia. Gennaio 1974"; "Crures. Progetto di ricerche idrogeologiche nella Regione Umbria. Marzo 1974".
La legge n. 129 del 1962 prevedeva la stesura di un Piano regolatore generale degli acquedotti per tutto il territorio dello Stato che doveva essere deliberato entro due anni, di concerto con i Ministri per il bilancio, per il tesoro, per l'agricoltura, le foreste e la sanità e dopo aver sentito anche il parere del Consiglio superiore dei lavori pubblici e del Comitato interministeriale per la ricostruzione.
Come risulta dalla Premessa nel progetto di ricerca elaborato dal Crures, in seguito agli incontri che il Crures stesso aveva tenuto con enti ed organismi umbri per la definizione del programma di attività del 1974, l'Istituto aveva concordato con essi anche la realizzazione e la predisposizione di una ricerca sui problemi idrogeologici dell'Umbria anche sulla base delle indicazioni e delle scelte contenute nel piano regionale di sviluppo; tale indagine doveva essere condotta in collaborazione con l'Istituto di Geologia dell'ateneo di Perugia e il gruppo di lavoro previsto era suddiviso in due sottogruppi, uno per la ricerca sulle acque sotterranee, l'altro per le cosiddette acque superficiali.

b. 270
Assetto territoriale-urbanistico
1967 - 1984

2. "Piano intercomunale Conca Ternana - Basso Tevere" 1967-1976
Il comune di Terni nel 1974 aveva previsto inizialmente di elaborare un piano intercomunale del comprensorio economico urbanistico della Conca Ternana in base alla legge urbanistica n. 1150 del 17.8.1942 modificata dalla legge n. 675 del 6.8.1967; tuttavia, in attesa delle decisioni regionali in materia di comprensori dovette sospendere l'iniziale progetto e dirottarlo verso l'elaborazione di una variante generale al Prg del comune, confermando comunque al Crures l'incarico precedentemente affidato.
Il fascicolo contiene documentazione inerente alla formazione dei comprensori e alla formulazione della variante del Prg di Terni; gli atti comprendono corrispondenza, testi legislativi nazionali, elaborati similari sulle varianti adottate nei comuni limitrofi e il dattiloscritto "Comune di Terni. Variante generale al P.R.G. 5° documento di lavoro. Definizione operativa delle ricerche di base" del 1976.

3. "Indagine e documentazione cartografica sui vincoli operanti in Umbria. Affidata al Crures dalla Regione" 1981
Il fascicolo contiene documentazione inerente alla ricerca in oggetto commissionata dall'Ufficio del Put della Regione Umbria al Crures ovvero la corrispondenza, le deliberazioni regionali e del Crures ed infine il rapporto conclusivo del giugno 1981 dal titolo "I caratteri dell'ambiente naturale umbro e le conseguenti modalità d'uso. Primi risultati e proposte operative".

4. "PUT" 1981-1984 preced. 1973
Il fascicolo contiene documenti relativi all'aggiornamento del piano urbanistico territoriale limitatamente al censimento della popolazione. Il Crures, chiamato a collaborare con l'ufficio del Put, si

adoperò per la raccolta ed elaborazione dei dati sulla distribuzione della popolazione residente e sulla professione della popolazione "attiva". Gli atti sono costituiti da corrispondenza, deliberazioni degli organi di governo regionali e del Crures, appunti e normative regionali sull'argomento.

b. 271
"Assetto territoriale e urbanistica"
1968 - 1978

5. Ricerche del Crures per l'elaborazione dei piani regolatori generali dei comuni di Amelia, Assisi, Campello e Gubbio 1968-1978
Il fascicolo contiene documentazione afferente alle ricerche di base per il piano triennale di intervento nel territorio del comune di Assisi, agli studi di base per il Prg di Amelia, alla redazione del Prg di Campello sul Clitunno e alla variante del Prg del comune di Gubbio per la zona industriale di Branca.
Gli atti comprendono corrispondenza, verbali delle riunioni tenutesi fra i rappresentanti delle amministrazioni comunali dei comprensori interessati, del Centro di ricerche e dei funzionari della Sezione urbanistica del Provveditorato regionale alle opere pubbliche; si conservano inoltre le proposte formulate dai partiti politici e due elaborati dattiloscritti a cura del Crures, uno relativo al progetto di ricerca sulle aree e zone industriali dell'Umbria e l'altro al progetto di ricerca per la "ristrutturazione" del traffico di Assisi.

b. 272
"Documentazione base ricerche. Assetto territoriale. Gruppo lavoro. Documenti vari. 1972-73"
1970 - 1974

6. "Studi elaborazione piano assetto territoriale regione" 1970-1974
Il fascicolo contiene documentazione prodotta in funzione dell'elaborazione del Piano urbanistico territoriale e cioè corrispondenza, proposte di legge e schemi di legge regionali e nazionali sull'assetto territoriale, estratti dei verbali delle sedute consiliari, proposte da parte delle associazioni di categoria, elaborati sull'argomento provenienti da altre regioni (Basilicata, Toscana); si segnalano ai fini di una migliore conoscenza dell'argomento i dattiloscritti "Regione dell'Umbria. Giunta regionale. Dipartimento della pianificazione e dei lavori pubblici. Annotazioni per l'elaborazione di proposte per la «Legge quadro territoriale-urbanistica nazionale»" e "Bozza non corretta. Regione Umbria - Giunta regionale. Uso del territorio e politica urbanistica. Proposte per la formazione del piano urbanistico-territoriale".

b. 273
Assetto territoriale-urbanistico
1973 - 1981

7. "Ricerca e censimento sulla coltivazione delle cave e torbiere in Umbria (Richiesta della Giunta regionale - Dipartimento della Pianificazione territoriale e dei lavori pubblici)" 1973-1976
Il fascicolo contiene corrispondenza, la convenzione dell'8 marzo 1975, la bozza del progetto di ricerca e un elaborato sulla documentazione relativa alle cave in Umbria.

8. “Ricerca relativa alla ricostituzione di un modello di sedimentazione e per la definizione delle variazioni di porosità nelle calcareniti della formazione della scaglia nell’area umbro-marchigiana (Convenzione n. 1970092 del 20.4.1979 con l’AGIP S.p.a.). Direzione scientifica: prof. Roberto Colacicchi direttore dell’Istituto di Geologia università degli studi di Perugia” 1979-1981
Il fascicolo contiene la corrispondenza relativa alle riunioni del gruppo di lavoro, al budget e alle spese sostenute; le deliberazioni del Consiglio di amministrazione del Crures sull’argomento, il progetto di ricerca, la convenzione e le relazioni sul primo e sul secondo stato di avanzamento della ricerca. Si precisa che nel carteggio è segnalata anche la relazione finale che però non è stata rinvenuta.

b. 274
Assetto territoriale-urbanistico
1977 - 1983

9. “Indagine per il censimento degli alloggi di edilizia pubblica in Umbria” 1977-1979
Il fascicolo contiene corrispondenza, deliberazioni della Giunta regionale e i comunicati stampa sul “Piano operativo relativo al censimento degli alloggi di edilizia pubblica ed alla anagrafe dell’utenza” e sulla “Nota illustrativa per la bozza di scheda per la costruzione dell’anagrafe dell’utenza e la rilevazione del patrimonio abitativo di proprietà dell’Istituto autonomo case popolari [Iacp]”.
L’indagine, finalizzata alla costituzione di un’anagrafe del patrimonio edilizio pubblico e dell’utenza, nasce dall’esigenza, scaturita dalla legge 513 del 1977 sul canone minimo provvisorio per gli alloggi di edilizia sovvenzionata e per quelli di proprietà degli enti pubblici, “di adeguare i canoni di affitto al reddito reale delle famiglie assegnatarie per eliminare situazioni di ingiustizia …” (deliberazione della Giunta regionale dell’Umbria n. 4351 dell’8 novembre 1977). Per questo motivo la Giunta deliberò di eseguire la ricerca e di affidarla ad un gruppo di lavoro composto da due membri dell’ufficio edilizia-settore edilizia residenziale pubblica, da quattro membri degli Iacp di Perugia e Terni, e da un membro in rappresentanza dell’ufficio del Put, nonché di utilizzare per l’indagine 13 giovani diplomati in cerca di lavoro e di utilizzare il personale del Crures per “L’istruzione dei rilevatori reperiti tra le liste giovanili”.

10. “Ricerca per una ricognizione delle caratteristiche dei servizi forniti dalle imprese pubbliche e dagli enti locali in Umbria, finalizzata alla pianificazione territoriale ed alla programmazione settoriale (affidata al Crures dal CRIPEL con incarico 4.2.1981)” 1980-1983
La presente indagine fu commissionata dal Comitato regionale imprese pubbliche enti locali [Cripel] Umbria al Crures nell’anno 1980.
Il fascicolo contiene corrispondenza relativa alle riunioni dei ricercatori e collaboratori e alla liquidazione delle spese, i questionari in bianco delle rilevazioni (Provincia, comprensorio, comune tipologia dei servizi, denominazione del servizio, competenza, forma di gestione e forma di finanziamento), le deliberazioni del Crures sull’argomento, il progetto di ricerca dattiloscritto del dicembre 1980 e la relazione tecnica a cura dell’ing. Oriella Zanon del Crures dal titolo “Carta regionale dei servizi”, esposta in occasione della conferenza sulla “Carta regionale dei Pubblici Servizi” tenutasi a Perugia il 18 maggio 1982.

11. “Indagine conoscitiva sulla definizione ed il ruolo dei comprensori nelle esperienze regionali (Incarico al Crures dell’Amministrazione Provinciale di Perugia)” 1981
Il fascicolo contiene oltre alla corrispondenza il progetto dell’indagine e il rapporto conclusivo dattiloscritto dal titolo “Definizione e ruolo dei comprensori nelle esperienze regionali con particolare riferimento alla regione Umbria”.

12. Nomina rappresentante del Crures nel Comitato consultivo comprensoriale del consorzio socio-economico urbanistico del comprensorio ternano 1983
Il fascicolo contiene corrispondenza e deliberazioni del Crures in materia.

Finanza locale
1966 - 1981

La serie è costituita da atti per gli anni dal 1966 al 1981, raccolti in 3 buste, riguardanti la ricerca sulla finanza degli enti locali nell'ambito del Piano di sviluppo regionale. Tali atti comprendono documentazione contabile prodotta dagli enti locali umbri, corrispondenza ed elaborati dell'Istituto centrale di statistica.

fascc.

b. 275
"Finanza locale e problemi e programmi di intervento degli enti locali"
1966 - 1976

1. "Programmi di intervento degli enti locali" 1966-1967
Il fascicolo contiene corrispondenza con l'Ufficio della Programmazione economica della Provincia di Perugia in ordine ai programmi settoriali di intervento dell'Ente, due relazioni sul piano di interventi edilizi nell'ospedale neuropsichiatrico di Perugia, interventi nel settore turistico, pubblica istruzione ed edilizia scolastica, pesca e caccia.

2. "Richiesta ricerca finanza pubblica" 1974-1976
Il fascicolo contiene corrispondenza con l'Ufficio del Piano di sviluppo della Giunta regionale dell'Umbria circa la ricerca sulla finanza degli enti locali della Regione, copie di deliberazioni della Giunta regionale ed il progetto di ricerca, datato febbraio 1975, dattiloscritto di cc. 7.

b. 276
"Dati finanza locale"
1970 - 1981

3. "Bilanci enti locali Provincia Perugia. 1970" 1970
Il fascicolo contiene rilevazioni sulla finanza locale, anno 1970, a cura dell'Istituto centrale di statistica, relative ai comuni della Provincia di Perugia. Annotazione sulla camicia del fascicolo: "Manca Perugia".

4. "Bilanci enti locali Provincia Perugia. 1971" 1971
Il fascicolo contiene rilevazioni sulla finanza locale, anno 1971, a cura dell'Istituto centrale di statistica, relative ai comuni della Provincia di Perugia.

5. "Bilanci enti locali Provincia Perugia. 1972" 1972
Il fascicolo contiene atti analoghi a quello precedente.

6. "Bilanci enti locali Provincia Perugia. 1973" 1973
Il fascicolo contiene atti analoghi a quello precedente. Annotazione sulla camicia del fascicolo: "Manca Paciano".

7. "Bilanci enti locali Provincia Perugia. 1974" 1974
Il fascicolo contiene atti analoghi a quello precedente. Annotazione sulla camicia del fascicolo: "Manca-

no: Bettona, Bevagna, Castel Ritaldi, Città della Pieve, Città di Castello, Corciano, Costacciaro, Deruta, Foligno, Gualdo Tadino, Lisciano Niccone, Montefalco, Monteleone di Spoleto, Monte Santa Maria Tiberina, Montone, Nocera Umbra, Pietralunga, Scheggia, Torgiano, Trevi, Valfabbrica, Valtopina".

8. "Bilanci enti locali Provincia Perugia. 1975" 1975
Il fascicolo contiene atti analoghi a quello precedente.

9. "Bilanci enti locali Provincia Perugia. 1976" 1976
Il fascicolo contiene atti analoghi a quello precedente. Annotazione sulla camicia del fascicolo: "Manca Foligno". Il fascicolo contiene anche corrispondenza con i sindaci dei comuni interessati.

10. "Finanza locale. Rilevazione 1979" 1979
Il fascicolo contiene atti analoghi a quello precedente.

11. "Finanza locale. Rilevazione 1980" 1980
Il fascicolo contiene atti analoghi a quello precedente.

12. "Finanza locale. Rilevazione 1981" 1981
Il fascicolo contiene atti analoghi a quello precedente. Allegato a stampa: MINISTERO DELL'INTERNO. DIREZIONE GENERALE DELL'AMMINISTRAZIONE CIVILE. DIVISIONE FINANZA LOCALE, *Situazione finanziaria delle amministrazioni provinciali e dei comuni per l'anno 1981. Dati parziali provvisori e dati globali stimati con tavole di raffronto fra il 1978, 1979, 1980 e il 1981. Stralcio delle bozze di stampa non corrette*, Roma, Direzione centrale dei servizi elettorali. Reparto riproduzione grafica, 1982.

b. 277
"Bilanci enti locali"
1971 - 1972

13. Bilanci degli enti locali 1971
Il fascicolo contiene il bilancio preventivo dell'Amministrazione provinciale di Perugia.

14. Bilanci degli enti locali 1972
Il fascicolo contiene i registri prodotti dai seguenti enti: Amministrazione provinciale di Perugia, Amministrazione provinciale di Terni, comuni di Amelia (progetto di bilancio provvisorio), Narni, Orvieto, Spoleto e Terni.

Progetto pilota per la conservazione e vitalizzazione dei centri storici della dorsale appenninica umbra
1966 - 1982

La serie è costituita da atti, per gli anni dal 1966 al 1982, raccolti in 18 buste.

Particolare rilievo, ai fini della comprensione di tali atti, assume la legge n. 614 del 22 luglio 1966, concernente gli "interventi straordinari a favore dei territori depressi dell'Italia settentrionale e centrale". Con la suddetta norma gli interventi per la ricostruzione, disciplinati dalla legge 10 agosto 1950, n. 646 (istituzione della Cassa per opere straordinarie di pubblico interesse nell'Italia meridionale - Cassa per il Mezzogiorno) venivano estesi ai territori dell'Italia centrale e settentrionale, in attuazione di piani pluriennali stipulati da un Comitato interministeriale (bilancio e programmazione economica, finanze, tesoro, lavori pubblici, agricoltura e foreste, industria e commercio, lavoro e previdenza sociale, partecipazioni statali, turismo e spettacolo e interventi straordinari per il Mezzogiorno), d'intesa con le autorità locali interessate. I piani degli interven-

ti ed i relativi investimenti erano diretti a quei territori nei quali la popolazione attiva, nonché i livelli di reddito e di produttività risultavano proporzionalmente più bassi rispetto alla media nazionale, in particolare a causa del fenomeno dell'esodo, della riconversione dell'agricoltura o di un insufficiente sviluppo delle attività industriali. Le "opere di pubblica utilità" da realizzare nelle aree depresse riguardavano la sistemazione dei bacini montani, la bonifica, l'irrigazione, la trasformazione agraria, la viabilità ordinaria non statale, gli acquedotti e le fognature principali, la viabilità diretta ad assicurare il collegamento tra le reti autostradali, ferroviarie e idroviarie e le località suscettibili di sviluppo agricolo, infine le iniziative di sviluppo industriale e turistico.

Fino alla costituzione delle regioni a statuto ordinario, alla delimitazione delle zone depresse e alla predisposizione dei piani di intervento si provvide previa consultazione dei Comitati regionali per la programmazione economica (Crpe) istituiti con decreto ministeriale del 22 settembre 1964.

Ai fini della formulazione dei piani di intervento, le amministrazioni regionali erano tenute a presentare progetti operativi, da realizzare nelle zone depresse situate nei territori di propria competenza, nel quadro della programmazione regionale che a sua volta era inserita nel contesto degli indirizzi di politica economica nazionale.

Per quanto concerne l'Umbria, il Ministero del bilancio e della programmazione economica affidò al Crures una ricerca con convenzione sottoscritta il 27 dicembre 1973, esecutiva dal 22 aprile 1974 (la notizia è desunta dalla b. 280, fasc. 1) volta in primo luogo alla raccolta di dati da utilizzare ai fini della delimitazione delle zone depresse sulle quali intervenire. Tali dati si riferiscono alla storia - in particolare sotto il profilo economico e sociale - del territorio, agli strumenti urbanistici (ovvero piani regolatori comunali), alla disciplina delle costruzioni civili e industriali ed ai lavori in cemento armato, alle rappresentazioni cartografiche, ai censimenti Istat, alle rielaborazioni statistiche e ai lavori riguardanti la demografia, allo sfruttamento delle risorse naturalistiche, al settore agro-zootecnico e ai servizi sanitari e assistenziali. Particolarmente intensa e proficua, in tal senso, fu la collaborazione tra i ricercatori del Crures - soprattutto quelli operanti nelle sezioni di lavoro studi storici, documentazione, ricerche urbanistiche - ed i sindaci dei comuni umbri, le pro loco e le associazioni turistiche, per la cernita della documentazione di cui sopra da destinare alla ricerca; piuttosto significativi risultano inoltre gli atti relativi agli incontri pubblici organizzati dagli amministratori degli enti locali e dalle comunità montane, in collaborazione con il Crures, per illustrare lo stato di avanzamento della ricerca alle rispettive comunità.

fascc.

b. 278

"Legge 614. Delimitazione PG e TR"

1966 - 1982

1. "Delimitazione delle zone depresse dei territori comunali di Perugia e di Terni, in base alla legge 22.7.1966, n. 614" 1966-1982

   Il fascicolo contiene alcuni promemoria dattiloscritti: "Appunti riservati consegnati all'Ingegnere La Rocca del Comitato dei Ministri per le zone depresse del Centro-Nord", "Proposta di rettifica, ai sensi dell'art. 1 della legge 22 luglio 1966, n. 614, delle zone depresse non montane nel territorio del Comune di Perugia", novembre 1968, dattiloscritto di cc. 6, una copia del testo della legge suddetta, corrispondenza con i sindaci di Perugia in ordine alla trasmissione di cartografia relativa alle zone considerate depresse (riguardante in particolare le costruzioni civili e industriali e i lavori in cemento armato). Si segnala la presenza di varie rappresentazioni cartografiche in scala 1:50000 relative ai territori comu-

nali di Perugia e di Terni (predisposte dal Crpseu tra il 1967 ed il 1968 per la "traduzione delle decisioni adottate dal Cipe [Comitato interministeriale per la programmazione economica] per quanto riguarda i territori comunali di Perugia e di Terni") e dell'allegato a stampa: "Bollettino del Centro regionale per il piano di sviluppo economico dell'Umbria", a. IV, n. s., nn. 2-3 (1967).

b. 279

"Progetto pilota. Comitato soprintendenza segreteria tecnica. 1973-1976"

1973 - 1976

2. "Comitato di sovraintendenza" 1973-1976
Il fascicolo contiene copie dei verbali del Comitato per l'approvazione del rapporto finale del Progetto pilota e per l'erogazione dei fondi destinati a tale ricerca; relazioni generali ed appunti.

3. "Segreteria tecnica" 1974
Il fascicolo contiene corrispondenza con il Ministero del bilancio e della programmazione economica e con la Regione Umbria riguardante l'invio di rapporti sugli stati di avanzamento della ricerca.

b. 280

Progetto pilota dorsale appenninica

1973-1977

4. "Convenzione tra il Ministero del bilancio e della programmazione economica ed il CRURES sottoscritta il 27.12.1973, concernente le 'Ricerche per il Progetto pilota per la conservazione e vitalizzazione dei centri storici della dorsale appenninica umbra'" 1973
Il fascicolo contiene un dattiloscritto di cc. 125.

5. "Elaborati della 'Sezione storica' del Progetto pilota" 1974-1977
Il fascicolo contiene i seguenti contributi al Progetto pilota curati dal prof. Alberto Caracciolo dell'Università degli studi di Perugia, direttore della Sezione di lavoro per gli studi storici del Crures: "Differenziazione ed evoluzione storica dei rapporti nell'azienda agraria", giugno 1974, dattiloscritto di cc. 7; "La proprietà della terra", giugno 1974, dattiloscritto di cc. 11; "Le attività extragricole: premesse storiche di eventuali vocazioni industriali", luglio 1974, dattiloscritto di cc. 28; "Elementi di interpretazione ed ipotesi di lavoro per la storia agraria dei comuni della dorsale appenninica", luglio 1974, dattiloscritto di cc. 19; "Attività extragricole. Appendice: le industrie dei comuni della dorsale appenninica umbra attraverso statistiche dal 1890", settembre 1974, dattiloscritto di cc. 7.

6. "Spese da liquidare centri storici" 1975-1977
Il fascicolo contiene carteggio di natura contabile riguardante i compensi ai ricercatori e ai direttori di ricerca.

b. 281

Progetto pilota dorsale appenninica

1974

7. "Ricerca sul costruito anno per anno dal 1961 al 1973, dai dati delle licenze edilizie e di abitabilità nei comuni della dorsale appenninica umbra" 1974
Il fascicolo contiene i risultati sotto forma di prospetti statistici e corrispondenza relativi alla ricerca effettuata dalla Sezione di lavoro per la documentazione, diretta dall'ing. Mario Serra, nell'ambito delle ricerche per Progetto pilota, dalle indagini dirette effettuate per conto della Sezione per le ricerche urbanistiche, e sottofascicoli relativi ai seguenti comuni: 1. Gubbio, 2. Scheggia, 3. Costacciaro,

4. Sigillo, 5. Fossato di Vico, 6. Gualdo Tadino, 7. Valfabbrica, 8. Sellano, 9. Cerreto di Spoleto, 10. Vallo di Nera, 11. Sant'Anatolia di Narco, 12. Scheggino, 13. Preci, 14. Norcia, 15. Cascia, 16. Poggiodomo, 17. Monteleone di Spoleto.

8. "Dati statistici sui principali fenomeni socio-economici del Comprensorio Eugubino-Gualdese" 1974
Il fascicolo contiene un dattiloscritto di cc. 6 elaborato a cura dei ricercatori del Crures Felice Bonacci e Ruggero Taddei, e prospetti statistici.

b. 282

"Documentazione Progetto pilota. Norme attuazione strumenti urbanistici. Ottobre 1974. 1"
1974

9. "Richiesta documentazione ai comuni. Strumenti urbanistici e cartografia" 1974
Il fascicolo contiene corrispondenza riguardante i regolamenti edilizi e le norme di attuazione degli strumenti urbanistici (norme di fabbricazione) nei comuni della dorsale appenninica, con i sindaci dei seguenti comuni: Cascia, Cerreto di Spoleto, Costacciaro, Foligno (vuoto), Fossato di Vico, Gualdo Tadino, Gubbio, Monteleone di Spoleto, Montone (vuoto), Nocera Umbra, Pietralunga, Poggiodomo, Preci, Sant'Anatolia di Narco.

b. 283

"Documentazione Progetto pilota. Normativa e strumenti di attuazione. Ottobre 1974. 2"
1974

10. Richiesta di strumenti urbanistici ai comuni 1974
Il fascicolo contiene corrispondenza riguardante i regolamenti edilizi e le norme di attuazione degli strumenti urbanistici (norme di fabbricazione) nei comuni della dorsale appenninica, con i sindaci dei seguenti comuni: Scheggia e Pascelupo, Scheggino, Sellano, Sigillo, Valfabbrica, Vallo di Nera.

b. 284

"Documentazione Progetto pilota. Patrimonio edilizio 1961-1971. Dicembre 1974"
1974

11. "Patrimonio edilizio 1961-1971" 1974
Il fascicolo contiene corrispondenza riguardante la rilevazione sul patrimonio edilizio dei comuni della dorsale appenninica eseguita dall'Ufficio documentazione del Crures e dall'Istat. Per la suddetta indagine furono utilizzati gli "stati di sezione definitivi" del decimo censimento generale della popolazione del 15 ottobre 1961, con particolare riferimento ai dati relativi alle abitazioni occupate o non occupate.

b. 285

"Segreteria. Gubbio 23/2/1974. Norcia 6/4/1974"
1974 - 1975

12. Incontri di Gubbio e Norcia per la presentazione delle ricerche per il 'Progetto pilota' 1974
Il fascicolo contiene corrispondenza, i resoconti degli incontri e le relative registrazioni audio (quattro nastri magnetici).

13. “Rapporto finale provvisorio. Settembre 1975” 1975
Il fascicolo contiene cinque elaborazioni cartografiche del gruppo urbanistico-territoriale.

b. 286
“Progetto pilota. I stato avanzamento. Minute originali. 1974 luglio”
1974 - 1975

14. “I stato di avanzamento delle ricerche (art. 6 e 8 della Convenzione e paragrafi 3 e 4 dell’Allegato B)” 1974-1975
Il fascicolo contiene le relazioni tecniche prodotte dai responsabili di ricerca e corrispondenza.

15. Documentazione cartografica elaborata dalle varie sezioni di lavoro s. d.
Il fascicolo contiene 7 tavole cartografiche, in duplice copia.

b. 287
“Progetto pilota. 1975. II stato avanzamento”
1974 - 1976

16. “II stato di avanzamento delle ricerche (artt. 6 e 8 della Convenzione e paragrafi 3 e 4 dell’Allegato B)” 1974-1976
Il fascicolo contiene corrispondenza, promemoria, elenchi delle schede consegnate per Comprensorio, copie di verbale del Comitato di sovraintendenza, elenchi degli esperti coinvolti nella ricerca, lo scadenzario ufficiale, relazioni sullo stato di avanzamento dei lavori.

b. 288
“Consulenti Progetto pilota. 1974-1975-1976”
1974-1976

17. Fascicoli personali dei consulenti 1974-1976
Il fascicolo contiene corrispondenza per la liquidazione degli importi e tabulati riepilogativi dei mandati di pagamento emessi a favore dei seguenti consulenti, per compensi professionali e missioni e trasferte: prof. Pierluigi Ambrosetti, ricercatore a metà tempo e viceresponsabile del gruppo naturalistico; prof. Tullio Aymone, responsabile della Sezione di lavoro per gli studi sociologici; dr. Edoardo Barella, corresponsabile della Sezione di lavoro per gli studi economici; prof.ssa Fiorella Bartoccini, ricercatore a metà tempo per tre mesi; dr. Giorgio Bonamente, consulente Sezione di lavoro studi storici; sig.na Luana Brunelli, gruppo naturalistico; dr. Silvio Bruno, naturalista ed esperto in rettili ed anfibi; prof. Alberto Caracciolo, responsabile della Sezione di lavoro per gli studi storici; prof. Mario Caravale, consulente Sezione di lavoro studi storici; prof. Carlo Cattuto, ricercatore a metà tempo gruppo ecologico studi naturalistici ed ecologici; prof. arch. Pierluigi Cervellati, responsabile della Sezione di lavoro per gli studi sulle forme istituzionali ed amministrative; prof. Roberto Colacicchi, responsabile della Sezione di lavoro per gli studi naturalistici ed ecologici; dr.ssa Anna Conti, ricercatore a tempo pieno per 15 mesi, Sezione di lavoro documentazione; dr. Pietro Conversini, ricercatore, gruppo ecologico, studi naturalistici ed ecologici; dr. Renato Covino, ricercatore per metà tempo per 11 mesi, Sezione di lavoro studi storici; arch. Bruce Dale, ricercatore a tempo pieno per 15 mesi, Sezione di lavoro studi urbanistici; arch. Sandro Dal Piaz, ricercatore a metà tempo per 15 mesi, Sezione di lavoro studi inventario planimetrico; dr. Guido De Rossi, responsabile della Sezione di lavoro per gli studi economici; prof. arch. Cesare De Seta, responsabile della Sezione di lavoro per gli studi sull’inventario planimetrico; arch. Antonio Ferretti, operatore a tempo pieno per 15 mesi, Sezione di lavoro studi urbanistici; dr.

Mario Ferri, ricercatore a tempo pieno per 15 mesi, Sezione di lavoro documentazione; Raffaele Ferrigno, operatore a tempo pieno per 15 mesi, Sezione di lavoro studi inventario planimetrico; Nicola Fogu, segretario; arch. Luigi Gazzola, corresponsabile della Sezione di lavoro per gli studi urbanistici; arch. Italo Insolera, direttore; arch. Giuseppina Marcialis, vicedirettore e responsabile della Sezione di lavoro per gli studi urbanistici; prof. Franco Pedrotti, consulente esterno gruppo ecologico diretto dal dr. Franco Tassi; ing. Mario Serra, responsabile della Sezione di lavoro per la documentazione; dr. Franco Tassi, corresponsabile della Sezione di lavoro per gli studi naturalistici ed ecologici; prof. Bruno Toscano, consulente Sezione di lavoro studi per l'inventario planimetrico.

b. 289
"Consulenti Progetto pilota. 1974-1975-1976"
1974 - 1976

18. Fascicoli personali dei consulenti 1974-1976
Il fascicolo contiene corrispondenza per la liquidazione degli importi e tabulati riepilogativi dei mandati di pagamento emessi a favore dei seguenti consulenti, per compensi professionali e missioni e trasferte: arch. Francesco Gallo, ricercatore a tempo pieno per 11 mesi, Sezione di lavoro studi inventario planimetrico; arch. Luigi Gazzola, corresponsabile della Sezione di lavoro per gli studi urbanistici; dr. Andrea Grandese, ricercatore a tempo pieno per 15 mesi, Sezione di lavoro studi sociologici; arch. Italo Insolera, direttore; dr. Peter Kammerer, ricercatore a tempo pieno per 15 mesi, Sezione di lavoro studi economici; arch. Fabrizio Mangoni, ricercatore a tempo pieno per 11 mesi, Sezione di lavoro studi inventario planimetrico; arch. Giuseppina Marcialis, vicedirettore e responsabile della Sezione di lavoro per gli studi urbanistici; dr.ssa Carla Migliorati, ricercatore a tempo pieno per 11 mesi, Sezione di lavoro studi storici; arch. Loredana Mozzilli, ricercatore a tempo pieno per 15 mesi, Sezione di lavoro studi urbanistici; prof. Vincenzo Nicolini, ricercatore a tempo pieno per 4 mesi (vuoto); dr. Ettore Orsomando, ricercatore a metà tempo, Sezione di lavoro gruppo naturalistico, studi naturalistici ed ecologici; Mercedes Pagnotta, operatore a tempo pieno per 15 mesi, Sezione di lavoro segreteria; prof. Franco Pedrotti, consulente esterno gruppo ecologico diretto dal dr. Franco Tassi; dr. Giampaolo Pialli, Sezione di lavoro gruppo economico, studi naturalistici ed ecologici; dr.ssa Franca Pireri, ricercatore a metà tempo per 15 mesi, Sezione di lavoro studi sociologici; dr. Dino Ragni, ricercatore a metà tempo, Sezione di lavoro gruppo ecologico, studi naturalistici ed ecologici; ins. Pietro Rondinella, ricercatore a metà tempo, Sezione di lavoro gruppo ecologico, studi naturalistici ed ecologici; prof. Pietro Sabatini, ricercatore a metà tempo, Sezione di lavoro studi naturalistici ed ecologici, gruppo naturalistico; dr. Franco Sabato, ricercatore a metà tempo per 15 mesi, Sezione di lavoro documentazione; dr.ssa Lucia Sbriccoli, consulente esterno Sezione studi economici diretta dal dr. Guido De Rossi; dr.ssa Mirella Scardozzi, ricercatore a metà tempo per 11 mesi, Sezione di lavoro studi storici; ing. Mario Serra, responsabile della Sezione di lavoro per la documentazione; dr. Franco Tassi, corresponsabile della Sezione di lavoro per gli studi naturalistici ed ecologici; prof. Bruno Toscano, consulente Sezione di lavoro studi per l'inventario planimetrico; dr. Aldo Volpi, consulente ricercatore, Sezione di lavoro studi sociologici.

b. 290
"Progetto pilota. 1973-1976. Segreteria e documentazione"
1974 - 1976

19. Documentazione inviata dalle associazioni turistiche pro-loco di Monte Santa Maria Tiberina e Lippiano al Crures 1974
Il fascicolo contiene corrispondenza e copie dei verbali di seduta congiunta fra le due pro loco ed altri enti altotiberini in ordine alle problematiche dei centri storici e al relativo piano di risanamento.

20. “Prima riunione del gruppo di esperti per le ricerche per il progetto pilota per la conservazione e vitalizzazione dei centri storici della dorsale appenninica umbra” 1974
Il fascicolo contiene il resoconto della seduta del 22 febbraio 1974, in Perugia, dattiloscritto di cc. 38, 5 esemplari, e corrispondenza.

21. Scadenzario ufficiale 1974
Il fascicolo contiene un dattiloscritto di cc. 20, esemplari, relativo all’articolazione delle fasi di ricerca.

22. Ripartizioni delle spese e liquidazioni dei rimborsi per le spese di missione 1974
Il fascicolo contiene corrispondenza, moduli per i rimborsi, tabelle manoscritte e promemoria.

23. “Appunti vari e cronologia incontri” 1974-1975
Il fascicolo contiene promemoria dattiloscritti e manoscritti relativi agli incontri e agli adempimenti, come da convenzione con il Ministero.

24. Invio di documentazione ai responsabili delle sezioni di lavoro delle ricerche per il Progetto pilota 1974-1976
Il fascicolo contiene corrispondenza, comunicati stampa e rassegna stampa, note sull’aggiornamento dei dati, elenchi dei documenti inviati, compresi atti normativi e atti della Giunta regionale dell’Umbria.

b. 291
“Originali Relazioni e Documentazione”
1974 - 1976

25. “Alcune note sullo sviluppo demografico dei comuni della Valnerina, dell’Eugubino e Pietralunga, Montone, Nocera Umbra dal 1656 al 1971, con particolare riferimento al periodo 1676-1782” 1974
Il fascicolo contiene un dattiloscritto elaborato dai ricercatori dr. Renato Covino e dr.ssa Carla Migliorati, di cc. 14, 2 esemplari.

26. “L’attività edilizia ed il costruito nei comuni della dorsale appenninica umbra anno per anno dal 1961 al 1971” 1974
Il fascicolo contiene un dattiloscritto elaborato a cura della Sezione di lavoro per la documentazione diretta dall’ing. Mario Serra, per conto della Sezione delle ricerche urbanistiche, di cc. 24, 2 esemplari.

27. “Attività extragricola. Appendice: le industrie dei comuni della dorsale appenninica umbra attraverso statistiche dal 1890” 1974
Il fascicolo contiene un dattiloscritto elaborato a cura della Sezione di ricerca per gli studi storici diretta dal prof. Alberto Caracciolo, di cc. 7, non rilegato.

28. “Dati statistici sui principali fenomeni socio-economici del Comprensorio Nursino” 1974
Il fascicolo contiene un dattiloscritto elaborato a cura della Sezione di ricerca per la documentazione diretta dall’ing. Mario Serra, di cc. 63, non rilegato.

29. “Documentazione riguardante i servizi sanitari ed assistenziali nei comuni della dorsale appenninica umbra” 1974
Il fascicolo contiene un dattiloscritto elaborato dal dr. Franco Calistri per la Sezione di lavoro per la documentazione delle ricerche diretta dall’ing. Mario Serra, di cc. 15, non rilegato.

30. "Utilizzazione del suolo nei comuni della dorsale appenninica umbra: linee di tendenza" 1974
Il fascicolo contiene un dattiloscritto elaborato a cura della Sezione di ricerca per gli studi storici diretta dal prof. Alberto Caracciolo, di cc. 11, due esemplari.

31. "Progetto pilota. I bozza. Originali. Febbraio 1976" 1976
Il fascicolo contiene un dattiloscritto di cc. 297, non rilegato.

32. "Rapporto finale delle ricerche" 1976
Il fascicolo contiene un dattiloscritto di cc. 297, non rilegato.

b. 292
Progetto pilota dorsale appenninica
1974 - 1977

33. "Richiesta restituzione al CRURES documentazione di base delle ricerche per il 'Progetto pilota'" 1974-1976
Il fascicolo contiene corrispondenza con il direttore e vicedirettore della ricerca e con i responsabili delle sezioni di ricerca, dattiloscriiti riguardanti il programma dettagliato di ricerca e l'elenco dei documenti elaborati dalle sezioni di lavoro per le ricerche del Progetto pilota.

34. "Stesura finale progetto pilota. Indice" 1975-1977
Il fascicolo contiene corrispondenza riguardante la cartografia predisposta dalla Sezione documentazione per le ricerche del Progetto pilota, l'indice generale del progetto e copie dei verbali delle sedute del "Comitato di sovraintendenza" del Progetto pilota.

b. 293
"Progetto pilota. Incontri: Norcia 4/10/1975 G. Tadino 18/10/1975 Norcia 15/11/1975"
1975

35. "Norcia 4/10/1975" 1975
Il fascicolo contiene corrispondenza, i testi degli interventi e le relative registrazioni audio (due nastri magnetici), infine i resoconti della registrazione degli incontri stessi.

36. "G. Tadino 18/10/1975" 1975
Il fascicolo contiene atti analoghi a quello precedente; un nastro magnetico.

37. "Comunità montana Valnerina. Incontro 15/11/75" 1975
Il fascicolo contiene atti analoghi a quello precedente; un nastro magnetico.

b. 294
Progetto pilota
1975 - 1978

38. "Proposte sul rapporto finale provvisorio del Progetto pilota" 1975-1976
Il fascicolo contiene un "Appunto riepilogativo degli elementi critici emersi dalla fase di partecipazione sul Progetto pilota 'Centri storici della dors. app. umbra' ", dattiloscritto di cc. 7, 2 esemplari, corrispondenza con i presidenti delle comunità montane e con i sindaci dei comuni coinvolti, copie delle deliberazioni delle comunità montane e dei comuni.

39. “Integrazione spese ricerche Progetto pilota per la conservazione e vitalizzazione dei centri storici della dorsale appenninica umbra” 1975-1978
Il fascicolo contiene il testo della convenzione per la ricerca, copie di verbali del Comitato di sovraintendenza del Progetto pilota, corrispondenza, carteggio contabile, “relazioni amministrativo-contabili delle spese sostenute”, rapporti sullo stato di avanzamento della ricerca.

40. “Stampa Progetto pilota per la conservazione e vitalizzazione dei centri storici della dorsale appenninica umbra” 1976
Il fascicolo contiene corrispondenza relativi alla conclusione dei lavori di elaborazione della ricerca e alla stampa della relazione e degli elaborati tecnici di ricerca, copie di deliberazioni della Giunta regionale e bollettini ufficiali della Regione dell’Umbria, preventivi di spesa presentati da varie tipografie umbre per la stampa del lavoro di ricerca.

b. 295
“Piano particolareggiato dei centri storici. Comune di Ferentillo”
s. d.

41. Recupero del centro storico di Ferentillo s. d.
Il fascicolo contiene elaborati di un “gruppo di progettazione” costituito dagli architetti Franco Maroni, Simone Mercanti e Loreto Zaccagni articolati da schede tecnico-illustrative, corredate da apposita cartografia, relative all’assetto urbano, all’assetto sociale e all’assetto edilizio.

Istruzione ed edilizia scolastica
1967 - 1983

La serie è costituita da atti per gli anni dal 1967 al 1983, raccolti in 3 buste, riguardanti l’orientamento scolastico e professionale degli studenti ed il Piano per l’edilizia scolastica - su incarico degli organismi regionali a ciò preposti - il cui scopo era quello della razionalizzazione delle sedi delle scuole primarie e secondarie. La documentazione comprende carteggio, relazioni illustrative ed elaborati statistici. La busta contrassegnata con il n. 298 concerne un’indagine specifica sulle prospettive occupazionali degli studenti frequentanti l’Istituto tecnico commerciale di Castiglione del Lago.

fascc.

b. 296
“Istruzione ed edilizia scolastica”
1967 - 1983

1. “Indagini sulla razionalizzazione delle sedi e delle attrezzature della scuola dell’obbligo e della scuola media superiore in una fascia di comuni compresi nel Comprensorio del Consorzio per il bacino imbrifero montano del Chiascio” 1967-1979
Il fascicolo contiene carteggio di natura contabile, appunti ed il progetto di ricerca, a cura del Servizio studi e programmi del Crures, marzo 1967, dattiloscritto di cc. 7.

2. “Istruzione. Rapporto annuale 1973” 1973
Il fascicolo contiene il dattiloscritto intitolato “Edilizia e popolazione scolastica in Umbria. Rapporto annuale 1973”, cc. 131.

3. “Piano edilizia scolastica. L. [legge] 5/8/1975 n. 412” 1975-1976
Il fascicolo contiene copie di atti del Consiglio regionale dell’Umbria, corrispondenza e prospetti statistici.

4. “Progetto di ricerca sull’edilizia scolastica sportiva in un distretto scolastico dell’Umbria” 1982-1983
Il fascicolo contiene carteggio di natura contabile ed il testo della relazione dell’assessore prof. Venanzio Nocchi dal titolo “Individuazione dei fabbisogni prioritari. Analisi della situazione rilevata nelle Regioni Calabria, Liguria e Umbria” al convegno nazionale sul tema “Impianti sportivi scolastici: iniziative per lo sviluppo e la piena utilizzazione” tenutosi a Copanello Lido di Staletti (Catanzaro) nei giorni 28-30 ottobre 1982.

b. 297
Pratiche varie sull’istruzione
1973 - 1981

5. “Ricerca sull’istruzione professionale in Umbria” 1973-1976
Il fascicolo contiene il programma della ricerca, aprile 1973, dattiloscritto di cc. 5 e le “Proposte per un progetto di ricerca sulla formazione professionale”, maggio 1973, dattiloscritto di cc. 8 a cura del Servizio studi e programmi del Crures elaborato per la terza Commissione consiliare regionale permanente; inoltre corrispondenza e promemoria sullo stato di avanzamento dei lavori.

6. “Aspetti conoscitivi sulla distribuzione degli studenti umbri per sedi universitarie e per provenienze territoriali” 1975
Il fascicolo costituisce un “contributo al dibattito sui problemi dell’università” e contiene un dattiloscritto di cc. 21.

7. “Distretti scolastici e consigli scolastici provinciali” 1976
Il fascicolo contiene corrispondenza, promemoria e documentazione statistica relativi in linea di massima all’attività dei consigli di istituto e, nello specifico, alla popolazione scolastica, agli indirizzi di studio, alla provenienza degli iscritti, ai licenziati nelle scuole medie superiori nel terzo distretto scolastico elaborata dal Crures come “contributo conoscitivo per la riunione dei Consigli di Istituto delle Scuole Medie Superiori del III Distretto scolastico, del 22.5.1976”.

8. “Laureati della Facoltà di Giurisprudenza della Università di Perugia e inserimento nel lavoro” 1977
Il fascicolo contiene una “Nota illustrativa dell’indagine a cura di Felice Bonacci del Servizio studi e ricerche” del Crures, aprile 1977, dattiloscritto di cc. 65.

9. “Incontri presso le scuole con gli insegnanti e gli alunni delle ultime classi sull’orientamento scolastico” 1977-1978
Il fascicolo contiene corrispondenza tra il Crures e i presidi di alcuni istituti superiori della provincia di Perugia.

10. “Corso di formazione per docenti nelle scuole medie e superiori della Provincia di Perugia” 1978
Il fascicolo contiene corrispondenza riguardante l’attività di orientamento degli studenti organizzata da alcuni presidi di istituti superiori e dai componenti del cosiddetto “gruppo tutoriale”.

11. “Consiglio scolastico provinciale di Perugia” 1979-1980
Il fascicolo contiene la “Bozza di progetto di ricerca predisposto su richiesta del Consiglio scolastico provinciale di Perugia” sul tema “Strutture e analisi della situazione scolastica rispetto alle esigenze

reali", dattiloscritto di cc. 5, corrispondenza con il Provveditorato agli studi di Perugia e copie di deliberazioni del Crures.

12. "Indagine alunni scuole medie distretto scolastico Valnerina" 1980
Il fascicolo contiene corrispondenza con alcuni sindaci in ordine agli alunni frequentanti il terzo anno delle scuole medie nel Distretto scolastico della Valnerina; inoltre copie di deliberazioni del Crures.

13. "Distretto scolastico n. 11 Amelia" 1981
Il fascicolo contiene corrispondenza e copie di deliberazioni del Crures in ordine all'orientamento scolastico e professionale.

b. 298
"Indagine Ist. Tec. Comm. C. Lago. Giugno 1978"
1977 - 1978

14. "Ist. Tec. C. Lago" 1977-1978
Il fascicolo afferisce al "Progetto di ricerca per alcune indagini sulla situazione economico-sociale e sugli iscritti dell'Istituto tecnico commerciale di Castiglione del Lago" (aprile 1977, dattiloscritto di cc. 5) e contiene corrispondenza, questionari (per gli operatori economici, per i diplomati [sulle prospettive occupazionali dei diplomati] e circa le motivazioni delle iscrizioni nell'Istituto) e il dattiloscritto intitolato "L'Istituto tecnico commerciale di Castiglion del Lago nella realtà socio-economica del Comprensorio Trasimeno-Pievese", cc. 122, 2 esemplari.

Demografia
1970 - 1980

La serie è costituita da atti per gli anni dal 1970 al 1980 raccolti in 5 buste. Le prime 4 buste riguardano l'indagine sulla popolazione residente nella Valle Umbra Sud e nella Comunità montana Monte Subasio al 1975, basata su dati del periodo 1970-1974. Scopo dell'indagine era quello di analizzare il movimento migratorio nell'ambito territoriale considerato, attraverso specifici questionari di rilevazione suddivisi per comune, rielaborati nel 1976, caratterizzati da quesiti riguardanti il sesso, le classi di età, il settore di attività economica e la condizione non professionale degli intervistati. Nel fascicolo 5 della busta 302 sono raccolti i riepiloghi e le statistiche riferibili all'indagine.

L'ultima busta, la cui documentazione è cronologicamente compresa tra il 1976 e il 1980, concerne l'indagine sulla residenza effettiva e sui soggetti presenti realizzata nel comune di Paciano, come articolazione interna di un lavoro più ampio incentrato sul tema 'Paciano, Storia di una ricerca'.

fascc.

b. 299
"Proposta di 'Piano' regionale di sviluppo"
1970 - 1974

1. Movimento migratorio / popolazione residente 1970-1974
Il fascicolo contiene questionari relativi al movimento migratorio nei seguenti comuni della Comunità montana Monte Subasio e Valle Umbra Sud: Assisi, Bevagna, Gualdo Cattaneo, Montefalco, Spello.

b. 300
"Proposta di 'Piano' regionale di sviluppo"
1970 - 1974

2. Movimento migratorio / popolazione residente 1970-1974
Il fascicolo contiene questionari relativi al movimento migratorio nei seguenti comuni della Comunità montana Monte Subasio e Valle Umbra Sud: Foligno, Trevi, Valtopina.

b. 301
"Valle Umbra Sud. Originali tabelle allegate Relazione. 1976"
1976

3. Popolazione residente al 1975 1976
Il fascicolo contiene tabelle statistiche - rielaborazioni dei questionari di cui alle bb. 299 e 300 - riguardanti i seguenti comuni della Comunità montana Valle Umbra Sud: Bevagna, Gualdo Cattaneo, Montefalco, Sellano, Spello, Trevi.

b. 302
"Valle Umbra Sud e C. M. M. [Comunità montana Monte] Subasio.
Originali tabelle allegate Relazioni. 1976"
1976

4. Popolazione residente al 1975 1976
Il fascicolo contiene tabelle statistiche - rielaborazioni dei questionari di cui alle bb. 299 e 300 - riguardanti i seguenti comuni della Comunità montana Valle Umbra Sud: Foligno, Nocera Umbra, Valtopina.

5. "Documentazione statistica. Riepiloghi popol. resid. e movimento migratorio Comunità Montana e Comprensorio" [1976]
Il fascicolo contiene prospetti riepilogativi dell'indagine in oggetto.

b. 303
Indagine sulla consistenza della popolazione reale in un Comprensorio dell'Umbria
1976 - 1980

6. "Indagine sulle caratteristiche e la consistenza della popolazione reale in un Comprensorio dell'Umbria" 1976-1980
Il fascicolo afferisce all'indagine sulla "Residenza effettiva e sui soggetti presenti realizzata nel Comune di Paciano" e contiene il progetto di ricerca (luglio 1977), dattiloscritto di cc. 3, una relazione dattiloscritta di cc. 119, atti relativi alla liquidazione delle fatture delle spese per la ricerca, corrispondenza con i ricercatori e l'allegato a stampa CRURES - CENTRO UMBRO DI RICERCHE ECONOMICHE E SOCIALI, *La 'popolazione reale'. Indagine sulla residenza effettiva e sui soggetti presenti nel Comune di Paciano*, Perugia, Ufficio stampa documentazione e formazione, 1980 (Documenti studi ricerche, 10). Il lavoro "fa parte integrante della ricerca l'audiovisivo 'Paciano, Storia di una ricerca' realizzato da Jurg Wolffensberger, con la collaborazione di Piergiorgio Giacchè; disegni di Paolo Taddei".

Trasporti, turismo e cultura
1970 - 1984

La serie è costituita da atti, cronologicamente compresi tra il 1970 e il 1984 raccolti in 6 buste, riguardanti in primo luogo la stesura del Piano regionale dei trasporti, commissionata nel 1970 dalla Regione Umbria al Crures, e la realizzazione di indagini settoriali in ordine al trasporto dei lavoratori e degli studenti nel territorio regionale (busta 304) al trasporto in generale nella città di Perugia (busta 306), e alle prospettive di sviluppo del traffico aereo, attraverso il potenziamento dell'aeroporto regionale di Sant'Egidio (busta 308).

Strettamente connesse alla problematica dei trasporti risultano le indagini relative al turismo e ai beni culturali, nella busta 305, intesi - in particolare dopo l'istituzione dell'Ente Regione - quali elementi trainanti dell'economia regionale. Risalgono al 1972 le prime ricerche riguardanti il fenomeno dei crescenti flussi di visitatori in Umbria, le prime ricognizioni dei patrimoni immobiliari di rilevanza storico-artistica, pubblici quanto privati, ed il Piano pilota per la conservazione programmata dei beni culturali in Umbria, con particolare riferimento alla regolamentazione delle attività ed alle iniziative per i restauri.

fascc.

b. 304
"Industria"
1970 - 1977

1. "Ricerche sui trasporti" 1970-1975
   Il fascicolo contiene documentazione afferente a due ricerche svolte dal Crpseu finalizzate all'elaborazione del Piano regionale dei trasporti.
   Gli atti riguardano la ricerca sulla "Analisi della situazione e dei problemi del trasporto dei lavoratori e della popolazione scolastica in Umbria", come si evince dal contenuto della deliberazione della Giunta regionale n. 52 del 17 ottobre 1970 - presente nel fascicolo - nella quale fu prevista l'istituzione di una azienda regionale dei trasporti, ed "un'indagine per conoscere l'entità e le modalità degli spostamenti di persone tra i vari centri dell'Umbria", su convenzione del 31 dicembre 1970 stipulata tra il Ministero dei trasporti e dell'aviazione civile e il Crpseu. Gli atti relativi alla prima indagine comprendono corrispondenza, deliberazioni della Giunta regionale e la relazione; quelli relativi alla seconda sono costituiti da corrispondenza e dal testo della convenzione.

2. Piano regionale dei trasporti della Regione Umbria 1975-1977
   Il fascicolo contiene corrispondenza, deliberazioni ed atti amministrativi della Giunta regionale, le convenzioni del 23 maggio 1975 e del 4 febbraio 1977 relative rispettivamente alla prima e alla seconda fase di attuazione dell'indagine, i progetti operativi, il rapporto sullo stato di avanzamento delle ricerche ed il programma di lavoro inerente alla terza fase.
   Il compito di indirizzare e di coordinare i lavori del Piano dei trasporti spettava al Comitato di sovrintendenza del Piano regionale dei trasporti mentre la redazione dello stesso piano fu affidata al Crures. Il Comitato organizzò la ricerca suddividendola in cinque temi specifici commissionati ad altrettanti gruppi di lavoro: "1) trasporti ferroviari 2) autotrasporto extraurbano 3) trasporto urbano 4) utilizzazione di mezzi di trasporto complementari, convenzionali e non 4) utilizzazione 5) aspetti giuridici e legislativi della materia".

b. 305
"Turismo e beni culturali"
1972 - 1977

3. "Ricerca sulla consistenza del patrimonio immobiliare in Umbria, di rilevanza storico-culturale, degli enti pubblici e dei privati" 1972
Il fascicolo afferisce al "Censimento delle ville e del patrimonio immobiliare" e contiene corrispondenza con la Giunta regionale dell'Umbria.

4. "Ricerche per l'elaborazione di un piano regionale per il turismo in Umbria"
1972-1973, con limitati precedenti dal 1966
Il fascicolo contiene corrispondenza con enti provinciali per il turismo, inviti a convegni ed atti relativi ai "Contributi per gli Enti turistici della Regione per il finanziamento degli studi per la formulazione del Piano settoriale per il turismo dell'Umbria".

5. "Studio del Piano per la conservazione dei beni culturali" 1973-1977
Il fascicolo contiene corrispondenza con la Giunta regionale e i seguenti elaborati: "Progetto preliminare di 'piano pilota' per la conservazione programmata dei beni culturali", a cura dell'Istituto centrale del restauro in Roma, dattiloscritto di cc. 59; "Incontro-dibattito sul piano pilota per la conservazione programmata dei beni culturali in Umbria proposto dal Ministero per i beni culturali ed ambientali - Istituto centrale del restauro, Perugia 6 novembre 1976. Bozza non corretta", dattiloscritto di cc. 104.

6. "Ricerche sul turismo in Umbria" 1975-1976
Il fascicolo contiene un promemoria dattiloscritto e i seguenti elaborati: "Il panel turismo e tempo libero. Un nuovo strumento conoscitivo (sintesi di alcuni risultati, estate 1975)", a cura della Ianus International Marketing s.r.l. Organizzazione per gli studi e le ricerche di mercato, dattiloscritto di cc. 10; "Progetto pre-operativo per una 'ricerca continuativa sui consumi turistici delle famiglie italiane' (Panel turistico)", a cura della Ianus International Marketing s.r.l. Organizzazione per gli studi e le ricerche di mercato, dattiloscritto di cc. 14.

7. Ricerca sul Trasimeno da parte dell'Italconsult 1976
Il fascicolo contiene corrispondenza con la Giunta regionale.

b. 306
"ATAM 1973-1974. Bozze relazione finale"
1973 - 1975

8. "Ricerca sui trasporti urbani a Perugia (richiesta dall'ATAM di Perugia)" 1973-1974
Il fascicolo contiene resoconti degli incontri di lavoro, rassegna stampa, corrispondenza, il "Progetto di ricerca sui trasporti urbani nella città di Perugia elaborato a cura del Servizio studi e programmi su richiesta dell'ATAM", agosto 1973, dattiloscritto di cc. 17, 9 esemplari e lo "Studio del traffico e del trasporto pubblico urbano di Perugia" svolto dalla Società Tema, dattiloscritto di pp. 13.

9. "II fase trasporti ATAM" 1974-1975
Il fascicolo afferisce ai seguenti aspetti: relazioni tra mobilità e assetto territoriale, previsioni delle future esigenze di spostamento e piani di intervento. Il fascicolo contiene resoconti degli incontri di lavoro, corrispondenza, gli "schemi di progetti di ricerca elaborati" e la "Prima bozza" del progetto di ricerca per la fase di approfondimento delle indagini sui trasporti urbani nella città di Perugia", novembre 1974, dattiloscritto di cc. 9, 7 esemplari.

10. “Allegati” 1974
Il fascicolo contiene materiale preparatorio per i seguenti allegati: 1. Struttura territoriale del Comune di Perugia: documenti ed elaborati dai dati Istat 1971; 3. Elaborati sui movimenti di persone e loro caratteristiche per il territorio del Comune di Perugia, dall’indagine Crures 1971; 4. Documentazione sui servizi pubblici di trasporto urbano nel Comune di Perugia; 5. Elaborati sui movimenti di passeggeri negli autobus del servizio di trasporto pubblico urbano dell’Atam, dall’indagine Crures del febbraio 1974; 6. Documentazione cartografica.

11. “Relazione finale (tempi convenzione). Promemoria vari” 1974
Il fascicolo contiene solo atti preparatori della relazione di cui nel titolo.

b. 307
“Convenzione trasporti I fase. 1975”
1974 - 1977

12. “Ricerca piano regionale trasporti” 1974-1977
Il fascicolo contiene sottofascicoli relativi alla redazione del piano regionale dei trasporti, comprensivo dello scadenzario e delle ricerche di base previste dalla legge regionale 17 agosto 1979, n. 44; atti riguardanti la convenzione tra la Regione Umbria ed il Crures (23 maggio 1975), i costi, le indagini previste dal programma di ricerca (primo stralcio: trasporto pubblico; secondo stralcio: mobilità in generale), gli incontri fissati, le “comunicazioni informative all’esterno” ed agli organi dell’Istituto, il materiale informativo della Ferrovia centrale umbra e di società internazionali operanti nel campo dei trasporti e della logistica, infine atti relativi all’elaborazione dei dati di flusso veicolare rilevati dall’Anas sulle strade statali regionali.

b. 308
Trasporti e turismo
1979 - 1982

13. “Indagine sugli utenti potenziali dell’aeroporto regionale di S. Egidio” 1979
Il fascicolo concerne il progetto di ricerca per un’indagine commissionata dalla Società per il potenziamento e la gestione dell’Aereoporto regionale umbro di S. Egidio (Sase) - nel gennaio 1979 e contiene la relazione conclusiva (aprile 1979), dattiloscritto di cc. 38 e corrispondenza relativa alla costituzione del gruppo di lavoro per l’indagine e alle spese di ricerca e prospetti statistici. Allegato a stampa Crures Centro regionale umbro di ricerche economiche e sociali, *Centro regionale informazioni*, a. XIII, n. 2, n. s., luglio-settembre 1978 (numero incentrato sull’occupazione dell’industria manifatturiera umbra 1975-1977).

14. “Progetto sulla natura e caratteri dell’offerta turistica della Valnerina. Linee programmatiche ed interventi prioritari” 1979-1980
Il fascicolo contiene un dattiloscritto di cc. 43, 4 copie; copie di deliberazioni del Crures, promemoria e corrispondenza relativi ai seguenti progetti: recupero funzionale del complesso di San Francesco a Monteleone di Spoleto, riorganizzazione dei servizi culturali del Comune di Cascia (biblioteca, archivio storico e museo locale). Si richiama la legge regionale 22 giugno 1979, n. 32 sui progetti di massima riguardanti il turismo.

15. “Ricerca dei dati di base concernenti il trasporto merci per la redazione del piano regionale dei trasporti previsto dalla l. r. [legge regionale] 17.8.1979, n. 44” 1980-1982
Il fascicolo contiene atti relativi al progetto di ricerca e all’incarico, copie di deliberazioni della Giunta regionale, carteggio contabile e tabulati di sintesi stampati su moduli Crued.

b. 309
"Movimento turistico - Sistema alberghiero. Originali e allegati"
1984

16. Sistema alberghiero in Umbria 1984
Il fascicolo afferisce alla dinamica occupazionale regionale nel settore turistico e consiste in elaborati Crued su fogli di grande formato a ciclo continuo, comprendenti elenchi delle strutture alberghiere, riferibili agli anni 1974-1984.

Comunità montane
1971 - 1985

La serie è costituita da atti per gli anni dal 1971 al 1985 raccolti in 7 buste.

Le comunità montane sono organismi costituiti in tutte le regioni italiane ai sensi e per gli effetti della legge n. 1102 del 3 dicembre 1971, pubblicata sulla Gazzetta Ufficiale n. 324 del 23 dicembre 1971, dal titolo "Nuove norme per lo sviluppo della montagna".

In Umbria la legge regionale n. 23 del 6 settembre 1972, pubblicata nel Bollettino Ufficiale n. 25 del 9 settembre 1972, istituì le comunità montane stabilendone i nomi, fissandone le sedi e approvandone in seguito gli statuti. Furono così individuate 9 zone omogenee in cui fu ripartito il territorio regionale; tali zone, contraddistinte da lettere alfabetiche, erano le seguenti: A. Alto Tevere Umbro con sede a Città di Castello; B. Alto Chiascio con sede a Gubbio; C. Monte Subasio con sede a Valtopina; D. Valnerina con sede a Norcia; E. Monti Martani e del Serano con sede a Spoleto; F. Valle del Nera e Monte San Pancrazio con sede a Terni; G. Amerino e Croce del Serra con sede a Guardea; H. Monte Peglia e Selva di Meana con sede a San Venanzo; I. Monti del Trasimeno con sede a Piegaro.

In seguito ad un incontro, previe intese con l'Ente Regione e con i presidenti delle comunità montane avvenuto a Perugia il 17 marzo 1973, il Crures si diede carico di predisporre una documentazione sui principali fenomeni socio-economici, per ciascuna delle comunità montane sopra indicate.

Il servizio Studi e programmi dell'Istituto curò pertanto la raccolta e l'elaborazione dei dati così suddivisi: strumentazione urbanistica esistente, comunicazioni, turismo (a cura dei ricercatori della sezione assetto territoriale); industria e agricoltura (a cura dei ricercatori della sezione studi economici); strutture sanitarie ed ospedaliere, strutture scolastiche e strutture per la cultura ed il tempo libero (a cura dei ricercatori della sezione ricerche sociali); dati demografici ed occupazionali (a cura dei ricercatori della sezione ricerche ed elaborazione dati).

La documentazione conservata nelle prime 6 buste riguarda la realizzazione del Piano di sviluppo delle comunità montane in Umbria e comprende i testi delle convenzioni, i progetti di ricerca specifici per ciascuna Comunità montana, atti normativi, atti preparatori alla stesura degli statuti delle comunità montane, relazioni tecniche, materiale a stampa e corrispondenza.

L'ultima busta della serie concerne un'indagine sociologica condotta tra la popolazione agricola della Comunità montana del Monte Peglia e Selva di Meana. Gli atti sono costituiti dai questionari di rilevazione suddivisi per comune.

fascc.

b. 310
"Comunità montane"
1971 - 1976

1. "Ricerca sulle Comunità montane in Umbria" 1971-1976
Il fascicolo contiene documentazione funzionale alla redazione dei piani di sviluppo delle comunità montane, che si avvalsero di un'indagine sulle caratteristiche fisico-ambientali e di altra indagine sulle caratteristiche socio-economiche della popolazione eseguita dal Crures. Gli atti comprendono testi legislativi sia nazionali che regionali istitutivi delle comunità montane, corrispondenza soprattutto tra l'istituto e l'Unione nazionale comuni ed enti montani (Uncem) e le comunità montane umbre relativamente alla formulazione dei piani di sviluppo, nonché relazioni e promemoria redatti in occasione degli incontri con le comunità montane stesse, infine documentazione relativa all'accordo di collaborazione tra la Uncem e la Tecneco (Società del gruppo Eni per gli studi ecologici e studi tecnologici) per attuare la legge n. 1102 sullo sviluppo della montagna. Ancora, vi sono gli atti preparatori alla stesura degli statuti e il testo degli statuti delle 9 comunità montane umbre, nonché materiale a stampa prodotto dalla Regione Umbria e da altri enti pubblici sull'argomento. Si segnala infine la presenza di due dattiloscritti particolarmente significativi ai fini della redazione di piani di sviluppo e cioè la "Bozza di parere concernente la redazione dei piani delle comunità montagne" e il "Progetto tipo di ricerca. Studi per i piani delle comunità montane. Indagini sulle caratteristiche fisico-ambientali e sulla popolazione".

b. 311
Comunità montana zona omogenea "I"
1973 - 1977

2. "Comunità montana zona omogenea «I» «Monti del Trasimeno» Piegaro" 1973-1977
Il fascicolo contiene corrispondenza relativa sia alla stesura del piano di sviluppo della Comunità montana che del piano zonale del Comprensorio di Monte Tezio e Monte Acuto, entro il cui territorio insiste quello della Comunità montana dell'Alto Tevere e quello della comunità in oggetto.
Riguardo al primo piano di ricerca è presente anche lo schema della convenzione con il Crures per l'affidamento dell'indagine, il dattiloscritto "Progetto di ricerca. Studi per il piano della Comunità montana «I» «Monti del Trasimeno» Indagini sulle caratteristiche fisico-ambientali e sulla popolazione. A cura del Servizio Studi e Programmi del Crures", 10 maggio 1974, e la relazione dattiloscritta sul programma degli interventi da realizzare nel territorio della Comunità; mentre relativamente al piano zonale vi è un dattiloscritto redatto dal Servizio piani e programmi dell'Ente di sviluppo nell'Umbria nell'aprile 1976 dal titolo "Documento monografico della zona omogenea «I» Comunità montana «Monti del Trasimeno» Piegaro".

b. 312
Comunità montana zone omogenee "A" e "B"
1973 - 1978

3. "Comunità montana zona omogenea «B» «Alto Chiascio» Gubbio" 1973-1977
Il fascicolo contiene corrispondenza, la bozza della convenzione tra il Crures e la Comunità montana, la bozza dello statuto e il dattiloscritto "Progetto di ricerca per gli studi di base per il piano della Comunità montana «Alto Chiascio» zona omogenea «B» con sede a Gubbio. Indagini sulle caratteristiche fisico-ambientali e sulla popolazione. A cura del Servizio studi e programmi del Crures", gennaio 1975.

4. “Comunità montana zona omogenea «A» Alto Tevere Umbro Città di Castello” 1974-1978

Il fascicolo contiene corrispondenza, relazioni tecniche e statistiche finalizzate alla formulazione del piano di sviluppo della Comunità, la bozza della convenzione tra il Crures e la Comunità montana e i dattiloscritti “Comunità montana zona omogenea «A». Documentazione sui principali fenomeni socio-economici. A cura del Servizio studi e programmi del Crures”, giugno 1973 e “Progetto di ricerca per il piano della Comunità montana «Alto Tevere Umbro» zona omogenea «A» con sede a Città di Castello. Indagini sulle caratteristiche fisico-ambientali e sulla popolazione. A cura del Servizio studi e programmi del Crures”, luglio 1974.

b. 313

“Comunità montana Monte Subasio.
Minute relazione finale e originali tabelle allegate. 1976”
1974 - 1977

5. “Comunità montana zona omogenea «C» «Monte Subasio» Valtopina” 1974-1977

Il fascicolo contiene corrispondenza, tabelle tecniche e statistiche su dati demografici e sociologici, la convenzione del 26 giugno 1975 tra il Crures e la Comunità montana, bozze, appunti e il dattiloscritto “Progetto di ricerca per gli studi di base per il piano della Comunità montana «Monte Subasio» zona omogenea «C» con sede a Valtopina. Indagini sulle caratteristiche fisico-ambientali e sulla popolazione. A cura del Servizio studi e programmi del Crures”, gennaio 1975.

b. 314

“Comunità montane”
1974 - 1977

6. “Comunità montana zona omogenea «D» «Valnerina» Norcia” 1974-1977

Il fascicolo contiene corrispondenza, appunti, la bozza della convenzione con il Crures e il dattiloscritto “Progetto di ricerca per il piano della Comunità montana ‘Valnerina’ zona omogenea «D» con sede a Norcia. Indagini sulle caratteristiche fisico-ambientali e sulla popolazione. A cura del Servizio studi e programmi del Crures”, luglio 1974.

7. “Comunità montana zona omogenea «F» «Valle del Nera e monte San Pancrazio» Terni” 1975

Il fascicolo contiene corrispondenza, la bozza della convenzione con il Crures e il dattiloscritto “Progetto di ricerca per il piano della Comunità montana ‘Valle del Nera e Monte San Pancrazio’ zona omogenea «F» con sede a Terni. Indagini sulle caratteristiche fisico-ambientali e sulla popolazione. A cura del Servizio studi e programmi del Crures”, gennaio 1975.

8. “Comunità montana zona omogenea «G» «Amerino e Croce del Serra» Guardea” 1975

Il fascicolo contiene corrispondenza, la bozza della convenzione con il Crures e il dattiloscritto “Progetto di ricerca per il piano della Comunità montana ‘Amerino e Croce del Serra’ zona omogenea «G» con sede a Guardea. Indagini sulle caratteristiche fisico-ambientali e sulla popolazione. A cura del Servizio studi e programmi del Crures”, gennaio 1975.

9. Comunità montana zona omogenea «E» «Monti Martani e del Serano» Spoleto” 1975-1977

Il fascicolo contiene corrispondenza, disegni di legge e atti amministrativi del Consiglio regionale sull’approvazione dello statuto e l’elaborato “Comunità montana dei Monti Martani. Studi e progetti per la valorizzazione delle aree montane. Offerta di servizi. Proter-Consorzio di bonifica. Spoleto - marzo 1975”.

b. 315
Comunità montana zona omogenea "H"
1974 - 1985

10. "Comunità montana zona omogenea «H» «Monte Peglia e Selva di Meana» San Venanzo" 1974-1985
Il fascicolo contiene corrispondenza, proposte di atti amministrativi del Consiglio regionale dell'Umbria, la convenzione del 3 settembre 1977 tra Crures e Comunità montana, lo statuto della comunità stessa a stampa del 1974, tabelle statistiche sulla struttura fondiaria e sulla popolazione agricola e i seguenti dattiloscritti: "Ricerca di base per il piano della comunità montana 'Monte Peglia e Selva di Meana'. Bozza elaborata in seguito agli incontri del 22 aprile e del 25 giugno 1976 presso la Comunità Montana", giugno 1976, e "Caratteristiche dell'agricoltura e della popolazione nel territorio di operatività della comunità montana Monte Peglia e Selva di Meana. Assistenza e consulenza tecnica e metodologica e relazioni conclusive delle indagini. A cura dei ricercatori dell'istituto Felice Bonacci, Mario Fiorucci e Ruggero Taddei", dicembre 1984.

b. 316
"Indagine sociologica. San Venanzo. Parrano. Orvieto. Montegabbione. Allerona"
s. d.

11. Questionari per un'indagine sociologica tra la popolazione agricola della comunità montana del monte Peglia e Selva di Meana s. d.
Il fascicolo contiene i questionari, usati poi per la formulazione del piano di sviluppo della comunità stessa, suddivisi per gli abitati di Allerona, Montegabbione, Orvieto, Parrano e San Venanzo.
I dati riportati sul questionario sono i seguenti: nome cognome e indirizzo del capofamiglia, struttura familiare (anno di nascita, sesso, rapporto di parentela con il capofamiglia, titolo di studio e condizione professionale), dati relativi sia allo struttura dell'abitazione, ai fabbricati agricoli, alle strade di accesso e mezzi pubblici, ai mezzi di trasporto privati in uso, ai servizi e infrastrutture, alle condizioni dell'integrazione sociale, alle condizioni relative al lavoro, ai fattori di reddito, di impiego del tempo libero, infine prospettive e programmi per i più giovani.

Formazione professionale e occupazione
1971 - 1985

La serie è costituita da atti per gli anni dal 1971 al 1985 raccolti in 4 buste.

Le buste con numerazione 317 e 318 riguardano in prevalenza le problematiche connesse alla formazione professionale, in particolare nel settore industriale e agricolo, e comprendono questionari di rilevazione per le aziende, corrispondenza e atti a cura della III commissione consiliare regionale permanente relativi ai programmi formativi e ai piani regionali per la formazione.

Le rimanenti due buste afferiscono precipuamente alla dinamica occupazionale in Umbria, femminile e giovanile in particolare, e alle politiche di contrasto al problema della disoccupazione messe in atto dagli organi di governo regionali. Le scelte operative di questi ultimi furono possibili in particolare grazie a strumenti quali dossier e relazioni tecniche elaborati dall'Università di Perugia.

fascc.

b. 317

"Formazione professionale. Indagine domanda formativa industria. 1973. Questionari industria"
[1971 - 1973]

1. "Ricerca sulla formazione professionale in Umbria" [1971-1973]
Il fascicolo è costituito da questionari per la rilevazione dei seguenti dati: settore di attività dell'azienda, numero dipendenti, settori per i quali si prevede un'espansione o una contrazione del mercato, specializzazioni di personale richieste dalla azienda per le attuali esigenze produttive, indicazione di titoli di studio inadeguati alle esigenze produttive dell'azienda, istruzione professionale. Ulteriori quesiti riguardano nello specifico i titoli di studio posseduti dagli addetti e le mansioni svolte dagli stessi.

b. 318

"Formazione professionale"
1974 - 1979

2. "Progetto di ricerca per la formazione professionale in agricoltura" 1974-1975
Il fascicolo contiene corrispondenza con l'Associazione nazionale centri Iri formazione addestramento professionale (Ancifap) sede di Terni, con l'Istituto di studi per la media e piccola industria (Ismepi) di Roma e con gli uffici della Giunta regionale in ordine alla convenzione per la ricerca in oggetto, appunti e promemoria dattiloscritti riguardanti, nello specifico, la formazione professionale in agricoltura. Allegato a stampa: CONFEDERAZIONE GENERALE DELL'INDUSTRIA ITALIANA. SERVIZIO OCCUPAZIONE, FORMAZIONE ED ATTIVITÀ SOCIALI, *Una nuova politica di formazione professionale*, Roma, s. e., 1973 (Quaderni di studi e documentazione, 23).

3. "Piano di attività di formazione professionale 1975/76" 1976-1977
Il fascicolo contiene la "Relazione della III commissione consiliare permanente (consigliere Marcello Panettoni)", dattiloscritto di cc. 50 ed altra relazione, a cura della consigliera Katia Bellillo, relativa alla "Assegnazione dei fondi agli enti gestori dei corsi professionali per far fronte ai maggiori oneri derivanti dall'applicazione del contratto nazionale 'SILAP' per il periodo 1/1/1974 al 30/9/1976", dattiloscritto di cc. 6.

4. "Piano di attività di formazione professionale anno 1976/77" 1977-1979
Il fascicolo contiene corrispondenza con la presidenza della III commissione consiliare permanente ed atti vari elaborati dal medesimo organo.

5. "Piano di attività di formazione professionale anno 1977/78" 1977-1978
Il fascicolo contiene corrispondenza con i sindaci di vari comuni umbri e con la presidenza della III commissione consiliare regionale permanente ed atti vari elaborati dal medesimo organo.

6. "Piano di attività di formazione professionale anno 1978/79" 1978
Il fascicolo contiene corrispondenza con la presidenza della III commissione consiliare permanente e con l'assessore regionale al Dipartimento servizi sociali ed atti vari elaborati dal medesimo organo.

7. "Programmi Regione formazione professionale 1979/80" 1979
Il fascicolo atti elaborati dalla III commissione consiliare regionale permanente.

b. 319
Occupazione
1974 - 1985

8. "Movimento operaio" 1974-1975
Il fascicolo contiene corrispondenza relativa allo schema di convenzione per la realizzazione della ricerca sulla storia del movimento dei lavoratori in Umbria, la "Bozza di progetto di ricerca", maggio 1974, dattiloscritto di cc. 7, il "Progetto di ricerca", luglio 1974, dattiloscritto di cc. 9, 6 esemplari.

9. "Dati sulla dinamica occupazionale dal 1961 al 1977 e su alcune caratteristiche strutturali al 1975 dell'industria manifatturiera dei comprensori 11° e 12° ternano e amerino narnese, consegnati al CESTRES di Terni" 1978-1982
Il fascicolo contiene corrispondenza con il Centro studi ricerche economiche e sociali (Cestres) di Terni riguardante l'indagine sulla piccola e media impresa e l'elaborato del Crures, dattiloscritto di cc. 134, appunti e copie di deliberazioni del Crures. Allegato a stampa: "Indagini. Bollettino del CESTRES (Centro studi ricerche economiche e sociali)", 2 (luglio 1978).

10. "III Corso per tecnici aziendali 1980/81 promosso da parte della Sviluppumbria presso il PROTER" 1980
Il fascicolo contiene copie di deliberazioni del Crures e corrispondenza in ordine al corso in oggetto tenutosi presso il Proter di Spoleto, con la collaborazione del Crures, nell'ambito dei programmi formativi (qualificazione professionale dei giovani diplomati per l'inserimento in aziende umbre).

11. Piano regionale di formazione professionale 1979-1980 1980
Il fascicolo contiene atti del Consiglio regionale dell'Umbria (verbali di sedute consiliari e copie del bollettino ufficiale della Regione dell'Umbria).

12. Ricerca sui fabbisogni di manodopera e profili professionali dei servizi destinabili alla vendita 1984-1985
Il fascicolo contiene corrispondenza con l'Istituto di Statistica dell'Università di Perugia, con il Dipartimento servizi sociali e con l'Ufficio del diritto allo studio e alla formazione professionale della Regione Umbria in ordine all'integrazione delle spese di ricerca, la convenzione di ricerca, le "Prime elaborazioni" dei dati del censimento Crures del febbraio-marzo 1984, il rapporto conclusivo, il "Piano annuale delle attività di formazione professionale e di educazione permanente 1984/85" stampato nel "Bollettino ufficiale della Regione dell'Umbria", parte V, anno 13°, n. 9 (2 giugno 1984).

b. 320
Occupazione femminile e occupazione giovanile
1975 - 1983

13. "Condizione lavoro femminile (Regione)" 1975-1976
Il fascicolo contiene gli elaborati "Il fenomeno del lavoro a domicilio in Umbria. Analisi di una zona campione: il Comune di Magione", relazione finale di una indagine preliminare svolta a seguito della Conferenza regionale sulla condizione femminile, promossa dalla Regione dell'Umbria, il 19 aprile 1975, dattiloscritto di cc. 86, due esemplari; "Occupazione femminile in Umbria: struttura, dinamica e sue caratteristiche", a cura del Servizio studi e programmi del Crures, aprile 1975, dattiloscritto di cc. 19 comprensivo di appendice statistica, due esemplari; appunti e promemoria e corrispondenza relativa alla designazione dei ricercatori e ai rimborsi delle spese per la ricerca.

14. "Mercato del lavoro regionale ed occupazione femminile" [1978]
Il fascicolo contiene le "Note di sintesi" a cura del dr. Franco Calistri, dattiloscritto di cc. 101.

15. “Censimento dei movimenti e delle associazioni giovanili esistenti in Umbria” 1976-1978

Il fascicolo afferisce alla ricerca commissionata dalla Aaaii (Amministrazione per le attività assistenziali italiane ed internazionali) della Presidenza del Consiglio dei ministri e comprende corrispondenza con l’istituzione di cui sopra e con il Dipartimento per i servizi sociali della Regione Umbria, il progetto di ricerca, a cura dell’Ufficio stampa documentazione e formazione del Crures, giugno 1976, dattiloscritto di cc. 5, il questionario di ricerca, il promemoria illustrativo e metodologico intitolato “I movimenti e le associazioni giovanili in Umbria”, a cura del ricercatore del Crures dr. Antonio Carlo Ponti, dattiloscritto di cc. 6, 2 esemplari.

16. Piano per l’occupazione giovanile 1977-1979

Il fascicolo contiene relazioni della II commissione consiliare permanente del Consiglio regionale, dattiloscritto di cc. 64, atti riguardanti il “Progetto per i beni culturali”, il “Progetto per il potenziamento dei servizi sub-regionali pubblici del turismo”, il “Progetto per la rilevazione dei dati necessari alla redazione dei piani commerciali previsti dalle leggi 426/71, 524/74 e 398/76”, il “Progetto di ricerca della struttura socio-economica delle aziende agricole in Umbria”, il “Progetto sport elaborato dall’Ufficio beni e servizi culturali e attività del tempo libero della Regione”, il “Progetto di censimento sull’artigianato”, i “Progetti inviati da comuni e comunità montane”, il “Censimento delle terre incolte”, il “Piano Sviluppumbria per l’occupazione giovanile”, il “Documento” redatto dall’Unione regionale del commercio e del turismo dell’Umbria e altro “Documento” della Confesercenti regionale e da varie confederazioni di settore in ordine all’occupazione giovanile, il “Documento sui problemi dell’energia solare” elaborato dalla Lega delle cooperative, la “Relazione su ‘Sviluppo agricolo e occupazione giovanile’ ” elaborata dalla Costituente contadina, risultati dell’indagine del Crures “sui posti di lavoro che si renderanno vacanti nel quadriennio 1977-’80 nelle Amministrazioni comunali, negli ospedali e nella Regione Umbria”, il “Programma per una nuova utilizzazione del patrimonio terriero dell’Ente Ospedaliero Generale di Perugia e per una azione associativa a livello comprensoriale nel settore zootecnico”, i “Programmi di lavoro” elaborati da cooperative di progettazione e di assistenza, il “P.U.T. - Piano urbanistico territoriale” elaborato dal Dipartimento per l’assetto del territorio della Regione Umbria allo scopo di “avviare un programma di rilevazione e coordinamento dei dati relativi alle operazioni attinenti la pianificazione territoriale e di soddisfare esigenze a breve, medio e lungo termine, secondo priorità stabilite in funzione degli impegni previsti in materia da leggi statali e da programmi regionali”.

17. “Ricerca sulla disoccupazione giovanile in Umbria” 1980-1981

Il fascicolo afferisce alla collaborazione Crures - Centro ricerche economia del lavoro (Crel), con sede in Roma, da lettera del 15 settembre 1980 e comprende corrispondenza ed il “Questionario per un campione statistico di 250 aziende medio-piccole dell’industria manifatturiera in Umbria con più di 5 addetti”.

18. “Corso Regione Biblioteche” 1983

Il fascicolo contiene copie di deliberazioni del Cda del Crures e corrispondenza con il Dipartimento per i servizi sociali della Giunta regionale dell’Umbria.

Inquinamenti
1972 - 1973

La Regione Umbria già a partire dal 1970 aveva incluso fra i suoi obiettivi programmatici quello di prevedere una politica di interventi a favore della tutela sanitaria dell’ambiente. Il primo passo fu quello finanziare una ricerca che fosse in grado di fornire dati utili attraverso i quali poter predisporre un piano di interventi contro gli inquinamenti. Della ricerca fu incaricato un gruppo di lavoro coordinato dall’Istituto di igiene della Facoltà di Scienze dell’Uni-

versità di Perugia; tale gruppo provvide dapprima a fare il punto sullo stato delle ricerche fino a quel momento effettuate in Umbria, in una seconda fase provvide ad elaborare una così detta "mappa degli inquinamenti" di cui servirsi sia per avere esatta coscienza dei rischi che la situazione ambientale di allora comportava, sia per stabilire un piano di interventi preventivo. In seguito la Regione affidò alla Tecneco, una società del gruppo Eni che aveva tra l'altro quale "scopo sociale lo sviluppo e l'esecuzione di progetti, studio, ricerche e consulenze in ordine ai problemi della difesa ecologica e naturalistica dei beni culturali, di progettazione e ricerche delle più avanzate tecnologie per la risoluzione di tali problemi…", il compito di svolgere un'indagine sull'inquinamento provocato dalle attività zootecniche in Umbria, prevedendo anche una collaborazione con il Crures che era tenuto a fornire le proprie conoscenze in materia al fine di elaborare piani utili alla risoluzione dei problemi ambientali.

fascc.

b. 321
"Inquinamenti"
1972

1. La difesa dell'ambiente in Umbria 1972
   Il fascicolo contiene due dattiloscritti, a cura del Dipartimento per i servizi sociali della Giunta regionale sulla tutela sanitaria dell'ambiente, uno sullo stato iniziale e l'altro sullo stato di avanzamento di un'indagine volta a "fotografare" lo stato dell'inquinamento in Umbria. Inoltre, vi si trovano gli elaborati prodotti in occasione del convegno, tenutosi a Perugia il 29 ottobre 1972, sul tema "Iniziative per la difesa dell'ambiente in Umbria", a cura della Sezione umbra dell'Associazione per l'igiene e la sanità pubblica su temi quali l'inquinamento negli ambienti urbani e di lavoro, i bacini del lago Trasimeno e del fiume Tevere.
2. Centrofinanziaria [Società finanziaria Centro Italia S.p.A., Roma]. Relazione sui mezzi antinquinamento 1972
   Il fascicolo contiene unicamente un dattiloscritto con lo stesso titolo redatto in occasione di una mostra svoltasi a Padova dal 13 al 17 giugno 1972.
3. Isvet [Istituto per gli studi sullo sviluppo economico e il progresso tecnico]. Lineamenti per un politica di intervento pubblico contro l'inquinamento 1972
   Il fascicolo contiene esclusivamente un dattiloscritto a cura dell'Isvet dal titolo "Politiche e strumenti adottati contro l'inquinamento nella esperienza dei principali paesi industriali e cenni alle iniziative internazionali" che costituisce la II parte di uno studio sui lineamenti per una politica di intervento pubblico contro l'inquinamento.

b. 322
"Inquinamenti"
1972 - 1973

4. "Ricerca sugli inquinamenti da attività zootecniche in Umbria. Rapporti con Tecneco e Regione" 1972-1973
   Il fascicolo contiene corrispondenza, la convenzione del 21 luglio 1972 tra la Regione e la Tecneco, una copia dattiloscritta dello statuto della Tecneco del 1971, quattro elaborati della Tecneco predisposti per l'Ente di sviluppo nell'Umbria riguardanti impianti di depurazione di varie attività (lattiero-casearia, macellazione, oleifici e porcilaie), un esempio di studio tipo per l'impianto di trattamento

consortile per acque civili-industriali condotto dalla società Tecneco e i seguenti dattiloscritti: “Studio di un piano generale di intervento per la risoluzione del problema dello smaltimento consortile dei rifiuti solidi nel territorio della Regione Umbria”, “Piano di risanamento del lago Trasimeno” e “Piano di risanamento del fiume Topino da inquinamento degli scarichi provenienti da piccole e medie industrie e da aziende agricole”, redatti a conclusione delle rispettive indagini eseguite dalla stessa Tecneco su incarico della Regione.

Ricerca sullo stato degli impianti di pubblica illuminazione in Umbria
1973 - 1976

La serie è costituita da atti, per gli anni dal 1973 al 1976, raccolti in una sola busta, riferiti ad una indagine tesa ad approfondire aspetti legati alla pubblica illuminazione in Umbria, con particolare riguardo per la gestione e la tipologia degli impianti, i punti luce, la potenza impegnata, i costi (dell’energia e di manutenzione), i programmi utilizzati, gli impianti semaforici e gli impianti di luce perpetua. L’organizzazione e l’esecuzione della ricerca furono affidati al ricercatore incaricato del Crures dr. Luciano Giacchè.

fascc.

b. 323

Ricerca sullo stato degli impianti di pubblica illuminazione in Umbria
1973 - 1976

1. “Ricerca sullo stato degli impianti di pubblica illuminazione in Umbria”
   1973-1976
   Il fascicolo contiene corrispondenza con il Comitato regionale imprese pubbliche enti locali (Cripel), la bozza di progetto di ricerca, giugno 1974, a cura del Servizio studi e programmi del Crures, dattiloscritto di cc. 5, il questionario utilizzato, un dattiloscritto di cc. 140 avente lo stesso titolo della ricerca svolta dal Crures, la bozza di relazione finale.

Industria
1973 - 1982

La serie è costituita da atti per gli anni dal 1973 al 1982 raccolti in 10 buste.

La documentazione all’interno delle prime 4 buste riguarda un’indagine - per la precisione si trattava di un aggiornamento - realizzata nel 1973 e finalizzata ad un censimento di tutte le aziende operanti in Umbria, suddivise per settore di attività e per comprensori.

La busta contrassegnata dal n. 328 concerne un’indagine del 1974 sulla “stretta creditizia”. La Sviluppumbria nel luglio 1974 “…ebbe ad incaricare il Crures di eseguire una indagine campionaria sull’industria manifatturiera umbra, per accertare alcuni probabili effetti della politica in atto, con particolare riferimento alle restrizioni creditizie… L’indagine è stata effettuata su un campione limitato (45 aziende), ma sufficientemente indicativo, di piccole e medie imprese (definendo convenzionalmente per tali quelle con un numero di addetti compreso tra 10 e 500), appartenenti a quei settori dell’industria manifatturiera in cui tale tipo di imprese rappresenta in Umbria una componente diffusa e quantitativamente rilevante e cioè: 1) alimentari 2) tessili, vestiario, abbigliamento, calzature 3) legno e mobili in legno 4) meccaniche

5) lavorazione dei minerali non metalliferi 6) carta, cartotecnica e poligrafico, editoriali…". (dalla relazione di chiusura). I questionari usati per l'indagine riportano il nome dell'industria, l'indirizzo, il comprensorio, il settore di attività, il sottosettore, la dinamica occupazionale, le caratteristiche generali e l'andamento (produzione, approvvigionamento, forniture a grandi aziende, mercato, prezzi di vendita e realizzi, fatturato), i problemi finanziari (credito ordinario a breve termine, credito a medio e lungo termine, fonti di finanziamento, livello di indebitamento, investimenti e previsioni).

I programmi di investimento, lo sviluppo produttivo e la dinamica occupazionale costituiscono l'oggetto delle 3 buste successive, numerate 329-331 e contenti atti del periodo compreso tra il 1974 e il 1982. Scopo di tale indagine era quello di analizzare l'andamento generale del settore industriale, con riferimento alle piccole aziende e medie aziende (tra queste ultime, in particolare, la Buitoni e la Società Terni), monitorare la localizzazione delle attività industriali e delle aree industriali e le relative espansioni, specialmente con riguardo ai piani regolatori generali dei comuni sedi delle imprese, predisporre gli annali merceologici, valutare l'andamento dell'occupazione e l'imprenditorialità delle aziende operanti in Umbria, promuovere studi sui problemi derivati dalla ristrutturazione e riconversione industriale.

Le ultime due buste (nn. 332-333) afferiscono ad un censimento regionale degli impianti di erogazione dei carburanti realizzato tra il 1979 e il 1982. Negli anni in cui si avvertiva sentitamente il problema delle risorse energetiche fu emanato il decreto del Presidente del Consiglio dei ministri dell'8 luglio 1978, riguardante le "Direttive alle regioni a statuto ordinario per l'esercizio delle funzioni delegate in materia di distribuzione di carburanti", affinché ogni regione provvedesse alla predisposizione di un piano di razionalizzazione dei punti di distribuzione dei carburanti nel territorio di propria competenza. A questa direttiva la Regione Umbria si adeguò con decreto del presidente della Giunta n. 841 del 4 dicembre 1972 che stabiliva di formulare, nel termine di due anni, il proprio piano basandolo sui dati ricavati da un censimento sugli impianti di carburante presenti nel territorio regionale. Il rilevamento dei dati fu affidato al Crures che commissionò l'indagine, a sua volta, alla Società Tema, facente parte del gruppo Eni, specializzata in studi nel settore.

Elenchi nominativi delle aziende operanti in Umbria

fascc.

b. 324

"Industria. Aggiornamento dati. 1973. Tabelle statistiche. Elenchi nominativi per settore - I"

1973

1. Rilevazioni sull'industria manifatturiera: tabelle dati regionali, provinciali, comprensoriali e comunali 1973

   Il fascicolo contiene tabelle statistiche con il numero degli addetti e delle "unità locali" impiegati nei vari settori e per classi di ampiezza occupazionali, raggruppati per comprensorio. Il fascicolo comprende inoltre note riguardanti la codifica delle sottoclassi sulla base delle seguenti tipologie: territoriale, merceologico, natalità-mortalità e dimensionale.

b. 325

"Industria. Aggiornamento dati. 1973. Elenchi nominativi per classe di addetti e per comprensori dal n. 1 al n. 4 - II"

1973

2. Elenchi nominativi per classe di addetti e per comprensori dal n. 1 al n. 4 1973
Il fascicolo contiene gli elenchi delle imprese dell'industria manifatturiera suddivisi per numero di addetti e per comprensorio; i dati rilevati si riferiscono al periodo dal 1961 al 1973.

b. 326

"Industria. Aggiornamento dati. 1973. Comprensori dal n. 5 al n. 12 - III"

1973

3. Elenchi nominativi per comprensori dal n. 5 al n. 12 1973
Il fascicolo contiene gli elenchi delle imprese dell'industria manifatturiera suddivisi per comprensorio dal n. 5 al n. 12.

b. 327

"Industria. Aggiornamento dati anno 1973. Elenchi nominativi: settori per comprensorio - IV"

1973

4. "Comprensorio 1 Alta Valle del Tevere. Citerna Città di Castello Lisciano Niccone M. S. M. Tiberina Montone Pietralunga S. Giustino Umbertide" [1973]
Il fascicolo contiene moduli ciclostilati in cui sono riportati i seguenti dati: settore, comune, denominazione impresa, indirizzo, numero di addetti per gli anni 1961, 1965, 1968, 1970 e 1973.

5. "Comprensorio 2 Eugubino-Gualdese. Costacciaro Fossato di Vico Gualdo Tadino Gubbio Scheggia-Pascelupo Sigillo Valfabbrica" [1973]
Il fascicolo contiene atti analoghi a quello precedente.

6. "Comprensorio 3 Perugino. Corciano Deruta Perugia Torgiano" [1973]
Il fascicolo contiene atti analoghi a quello precedente.

7. "Comprensorio 4 Valle Umbra Nord. Assisi Bastia Bettona Cannara" [1973]
Il fascicolo contiene atti analoghi a quello precedente.

8. "Comprensorio 5 Valle Umbra Sud. Bevagna Foligno G. Cattaneo Montefalco Nocera Spello Trevi Valtopina" [1973]
Il fascicolo contiene moduli ciclostilati precompilati.

9. "Comprensorio 6 Trasimeno-Pievese. Castiglione del Lago Città della Pieve Magione Paciano Panicale Passignano Piegaro Tuoro" [1973]
Il fascicolo contiene atti analoghi a quello precedente.

10. "Comprensorio 7 Media Valle Tevere. Collazzone Fratta Todina Marsciano Massa Martana M. C. Vibio S. Venanzo Todi" [1973]
Il fascicolo contiene atti analoghi a quello precedente.

11. “Comprensorio 8 Spoletino. Campello Castel Ritaldi Giano Spoleto” [1973]
Il fascicolo contiene atti analoghi a quello precedente.

12. “Comprensorio 9 Nursino. Cascia Cerreto di Sp. Monteleone di Sp. Norcia Poggiodomo Preci Sellano S. Anatolia Scheggino Vallo di Nera” [1973]
Il fascicolo contiene atti analoghi a quello precedente.

13. “Comprensorio 10 Orvietano. Allerona Baschi Castel Giorgio Castel Viscardo Fabro Ficulle Montecchio Montegabbione Monteleone d’Orv. Orvieto Parrano Porano”[1973]
Il fascicolo contiene atti analoghi a quello precedente.

14. “Comprensorio 11 Amerino-Narnese. Alviano M.M. Amelia Attigliano Calvi Giove Guardea Lugnano in Tev. Montecastrilli Narni Otricoli Penna in Tev.” [1973]
Il fascicolo contiene atti analoghi a quello precedente.

15. “Comprensorio 12 Ternano. Acquasparta Arrone Ferentillo Montefranco Polino Sangemini Stroncone Terni” [1973]
Il fascicolo contiene atti analoghi a quello precedente.

Indagine sulla stretta creditizia

b. 328
“Industria. Indagine sulla stretta creditizia. 1974”
1974

16. Industria: indagine sulla stretta creditizia 1974
Il fascicolo contiene corrispondenza e comunicati stampa, il “metodo di campionamento e universo considerato”, la distribuzione del campione per settori, classi dimensionali e comprensori, l’elenco delle ditte intervistate e i principali dati raccolti per ognuna, il progetto di ricerca del giugno 1974 a cura del Servizio studi e programmi del Crures, le bozze iniziali e le copie definitive del questionario, il promemoria per gli intervistatori, i questionari su un campione di 45 aziende piccole e medie suddivise per otto comprensori (Alta Valle del Tevere, Conca Ternana, Eugubino-Gualdese, Media Valle del Tevere, Spoletino, Trasimeno, Valle Umbra Nord, Valle Umbra Sud); inoltre le tabelle con l’elaborazione dati in base al comprensorio, al settore e alla dimensione ed infine il dattiloscritto “Effetti della politica economica in atto con particolare riferimento alle restrizioni creditizie sulle piccole e medie imprese dell’industria manifatturiera in Umbria. Relazione conclusiva dell’indagine campionaria affidata al Crures dalla Sviluppumbria S.p.a. nel luglio 1974. Febbraio 1975”, cc. 59.

Programmi di investimento, sviluppo produttivo e dinamica occupazionale

b. 329
Industria
1974 - 1977

17. “Gruppo di lavoro sulla Soc. I.B.P. [Industria Buitoni Perugia]” 1974-1975
Il fascicolo contiene documentazione afferente ad una ricerca conoscitiva sulla situazione dell’I.B.P. promossa dai sindacati Cgil, Cisl e Uil regionali e dalla Regione Umbria. Gli atti comprendono: corrispondenza, il progetto di ricerca, una relazione della II Commissione consiliare regionale per-

manente sui programmi di investimento della I.B.P. e la documentazione predisposta per la Conferenza di produzione della Perugina tenutasi a Perugia il 14 febbraio 1976 relativa ai seguenti argomenti: industria alimentare italiana, investimenti esteri e partecipazioni statali nel settore, industria dolciaria e cenni conoscitivi sulla Perugina.

18. "Gruppo di lavoro sulla soc. Terni" 1975-1977
Il fascicolo contiene corrispondenza, il progetto di ricerca sulla Società Terni, materiale predisposto dal Consiglio di fabbrica in vista della conferenza regionale di produzione e il dattiloscritto "La siderurgia nazionale ed internazionale. Alcuni appunti su energia ed elettromeccanica. Analisi della attuale situazione della Società Terni", a cura del gruppo di lavoro per l'indagine.

19. "Ricerca sullo sviluppo produttivo della Soc. I.B.P." 1976
Il fascicolo contiene esclusivamente il programma di attività del Crures per il 1976 che riguarda la ricerca sullo sviluppo produttivo dell'azienda.

20. "Note di documentazione sull'industria chimica in Umbria" 1976
Il fascicolo contiene esclusivamente il programma di attività del Crures per il 1976 che riguarda la ricerca in oggetto.

21. "Ricerca sullo sviluppo produttivo della Soc. Terni" 1977
Il fascicolo contiene esclusivamente il programma di attività del Crures per il 1976 che riguarda la ricerca sullo sviluppo produttivo della società.

22. Progetto di ricerca per l'indagine di settori industriali dell'Umbria 1977
Il fascicolo contiene corrispondenza, il progetto di ricerca e tabelle con dati statistici regionali.

b. 330
Industria
1974 - 1979

23. Ricerca sulle aree e zone industriali dell'Umbria 1974-1977
Il fascicolo contiene corrispondenza a carattere amministrativo e contabile con Sviluppumbria Società regionale per la promozione dello sviluppo economico dell'Umbria S.p.a., committente della ricerca, copie della convenzione, il "Progetto di ricerca", dicembre 1974, dattiloscritto di cc. 10, 6 esemplari, la "Bozza" della relazione illustrativa della ricerca. Scopi della ricerca erano i seguenti: localizzazione delle attività industriali, individuazione localizzazione e dimensione delle aree classificate industriali dagli strumenti urbanistici comunali, "dettagliandone le caratteristiche attuali ed i programmi di intervento".

24. "Industria" 1976
Il fascicolo contiene corrispondenza riguardante le ricerche, affidate al Crures da Sviluppumbria, per la predisposizione di un Annuario merceologico delle aziende industriali umbre, specificamente sulle aziende industriali manifatturiere con unità locali sopra i cinque addetti; nell'ambito della ricerca fu redatta una "breve nota informativa sull'andamento occupazionale e sugli orientamenti produttivi delle piccole e medie aziende manifatturiere umbre", aprile 1976, a cura del ricercatore dr. Ranieri Bugatti, dattiloscritto di cc. 26.

25. Costituzione dei centri promozionali per lo sviluppo della piccola e media industria 1977-1978
Il fascicolo contiene corrispondenza con il Comune di Città di Castello e con l'Ufficio del Piano regionale di sviluppo della Regione Umbria in ordine alla proposta elaborata dall'Istituto di studi sociali (cattedra di Sociologia del lavoro e dell'industria) e dal gruppo di lavoro costituito dalla Giunta regionale per lo studio della piccola e media industria; il "Progetto preliminare di assistenza per la

costituzione di n. 4 centri promozionali… nei comprensori: Eugubino-Gualdese, Alta Valle del Tevere, Valle Umbra Sud, Orvietano", novembre 1977, dattiloscritto di cc. 11.

26. "Ricerca per la predisposizione della II edizione dell'Annuario merceologico delle aziende industriali dell'Umbria" 1977-1978
Il fascicolo contiene corrispondenza a carattere amministrativo e contabile per la ricerca, il testo della convenzione Crures-Sviluppumbria del 1° ottobre 1977, il progetto di ricerca, dattiloscritto di cc. 5.

27. "Dinamica occupazionale dal 1961 al 1975 e alcune caratteristiche strutturali al 1975 dell'industria manifatturiera del Comprensorio Eugubino-Gualdese" 1977-1979
Il fascicolo contiene corrispondenza, un dattiloscritto di cc. 53 con stesso titolo elaborato dal dr. Ranieri Bugatti, ed altro dattiloscritto intitolato "Comprensorio Eugubino-Gualdese. Giovani diplomati e problemi occupazionali", a cura di Felice Bonacci, ottobre 1978, dattiloscritto di cc. 44, il "Progetto di ricerca", predisposto a cura del Servizio ricerche e progetti del Crures, maggio 1977, dattiloscritto di cc. 9, il "Piano di attività pluriennale anni 1977-80" della S.A.I. [Società aree industriali], dattiloscritto di cc. 41, il testo della "Relazione tecnica del Crures alla Conferenza di promozione dell'economia del Comprensorio Eugubino-Gualdese promossa dalla S.A.I. S.p.a. con sede a Gubbio", a cura del direttore del Crures dr. Nicola Fogu, dattiloscritto di cc. 18, infine lo "Schema di relazione di sintesi", ottobre 1978, dattiloscritto di cc. 10.

b. 331
Industria
1978 - 1982

28. "La dinamica occupazionale dal 1961 al 1967 e alcune caratteristiche strutturali al 1975 dell'industria manifatturiera dei comprensori Ternano ed Amerino" 1978
Il fascicolo contiene un dattiloscritto di cc. 134, giugno 1978, relativo ai dati elaborati a cura dei ricercatori del Crures Ranieri Bugatti ed Enzo Santucci, su richiesta del Centro studi e ricerche economiche e sociali (Cestres) di Terni.

29. "Proter S.p.a. Spoleto. Dati industria Comprensorio Spoletino" [Progetto terziario] 1978
Il fascicolo contiene "L'industria manifatturiera nel Comprensorio Spoletino", novembre 1978, dattiloscritto di cc. 33, elaborato nell'ambito della ricerca svolta dal Crures per conto del Proter S.p.a. con sede a Spoleto; dati elaborati a cura dei ricercatori dell'Istituto Ranieri Bugatti, Franco Calistri ed Enzo Santucci.

30. "Aspetti strutturali dell'industria manifatturiera umbra" 1979
Il fascicolo contiene la "Bozza provvisoria" della ricerca riferibile alle indagini Crures 1975-1977, febbraio 1979, dattiloscritto di pp. 165.

31. Ristrutturazione e riconversione industriale 1979
Il fascicolo contiene copie di atti normativi (in particolare: legge 12 agosto 1975, n. 675) e di deliberazioni del Consiglio regionale dell'Umbria.

32. Industria manifatturiera e struttura artigianale 1979-1982
Il fascicolo contiene una relazione provvisoria elaborata dal Crpseu, ricerche sull'artigianato dirette dal dr. Cristoforo Sergio Bertuglia dal titolo "Primi elementi emersi dalla indagine sull'artigianato in Umbria", non datato, dattiloscritto di cc. 24 più allegati ed altra relazione titolata "Tabelle dimostrative della importanza dell'artigianato nell'economia umbra", a cura dell'Ufficio regionale di coordinamento, dattiloscritto di cc. 18, appunti, corrispondenza con la Confederazione nazionale dell'artigianato - Comitato regionale Umbria e con la Federazione unitaria lavoratori chimici - Perugia, copie

di deliberazioni del Crures, la relazione "L'artigianato nell'industria manifatturiera umbra secondo i censimenti ISTAT e le indagini CRURES 1975 e 1977" a cura del ricercatore dr. Ranieri Bugatti nell'ambito della conferenza regionale sull'artigianato del 24 novembre 1979, dattiloscritto di cc. 13 infine l'elaborato "La piccola e media industria in Umbria. dinamica occupazionale e caratteristiche strutturali (1970-1980)", a cura di F. Calistri e P. Gruet (Ufficio regionale del Piano di sviluppo economico) e di Ranieri Bugatti (Crures), dattiloscritto di cc. 21, 3 esemplari.

33. "Ricerca sulla dotazione regionale dei fattori di localizzazione e di risorse e sulla definizione di una tipologia delle iniziative imprenditoriali con particolare riferimento ad alcuni comprensori della Regione" 1979-1982
Il fascicolo contiene corrispondenza con Sviluppumbria S.p.a. relativa alla ricerca commissionata al Crures dalla Sviluppumbria S.p.a. con convenzione del 20 febbraio 1981, atti relativi al progetto di ricerca (ottobre 1980, a cura del Crures e del Proter S.p.a., dattiloscritto di cc. 13) e allo stato di avanzamento dei lavori, copie di deliberazioni del Crures, un "Appunto predisposto dal ricercatore dr. Ranieri Bugatti" sull'analisi economica territoriale e nella localizzazione delle attività economiche ed in particolare di quelle industriali.

34. "Ricerca sull'industria in Umbria per la predisposizione da parte della Sviluppumbria della III edizione dello Annuario merceologico delle aziende industriali umbre" 1980-1981
Il fascicolo contiene il progetto di ricerca, carteggio contabile, copie di deliberazioni del Crures, la "Relazione sulla ricerca relativa alla predisposizione della III edizione dell'Annuario merceologico delle aziende industriali dell'Umbria", dicembre 1980, dattiloscritto di cc. 10, tre esemplari, il questionario e corrispondenza riguardante lo stato di avanzamento dei lavori.

35. "Ricerca sulla politica regionale per l'industrializzazione in Umbria" 1981
Il fascicolo contiene corrispondenza con la Confederazione generale dell'industria italiana - Comitato centrale giovani imprenditori dell'industria in Roma, copie di deliberazioni del Crures in ordine al seminario sul tema "Industria e realtà regionale" (Terni 9 e 10 dicembre 1981).

Censimento regionale degli impianti di erogazione dei carburanti

b. 332
"Schede censimento impianti carburanti"
1979 - 1980

36. Schede censimento degli impianti di erogazione carburante inviati dai comuni al I Dipartimento della regione Umbria 1979-1980
Il fascicolo contiene i questionari compilati dai comuni ed inviati alla Regione.
Il questionario è suddiviso in otto parti corrispondenti a otto classi di informazioni e precisamente: dati anagrafici, amministrativi, sul territorio, strutturali, di gestione, venduto annuo, licenze nonché decreti e autorizzazioni.

b. 333
Censimento regionale degli impianti di erogazione carburanti
1979 - 1982

37. "Rilevazione sui distributori di carburanti in Umbria" 1979-1982
Il fascicolo contiene corrispondenza, deliberazioni della Regione e del Crures in materia, atti legislativi e normativi regionali e nazionali, la convenzione tra il Crures e la società Tema del 22 aprile 1980,

gli elenchi dei distributori di carburante, alcuni studi sul settore elaborati dalla Tema, il progetto di ricerca elaborato dal Crures, le istruzioni per la compilazione dei questionari impiegati durante il censimento ed infine l'elaborato a cura della Tema "Piano di distribuzione carburanti regione Umbria. La domanda di carburanti".

Indagine sull'ascolto radiotelevisivo in Umbria
1973 - 1984

La serie è costituita da atti per gli anni dal 1973 al 1984, raccolti in 17 buste, riguardanti un'indagine sull'ascolto radiotelevisivo in Umbria, effettuata dal Crures nel 1979 nell'ambito di una ricerca sulle fonti di informazione, in collaborazione con il Centro regionale umbro di elaborazione dati (Crued) e con la sede regionale della RAI per l'Umbria e il Servizio opinioni della Rai - Radiotelevisione italiana, su commissione del Comitato regionale umbro per il servizio radiotelevisivo.

Nella prima busta sono raccolti gli atti preparatori dell'indagine, la bozza del progetto di ricerca (1973) e corrispondenza interlocutoria intercorsa tra Crures, Crued, organi di governo regionali ed il Comitato regionale di cui sopra.

Le buste contrassegnate con numerazione progressiva da 335 a 349 contengono i questionari per la rilevazione dei seguenti dati: data di nascita, stato civile, titolo di studio, settore di attività economica, professione, data dell'intervista; ascolto radiofonico (tempi di ascolto della radio, scelta delle reti e dei programmi e relative motivazioni), orari di ascolto, tipologia di programmi (Rai, radio private, radio estere), ascolto programmi radiofonici regionali (se è a conoscenza di determinati notiziari, se ritiene che ci sia sufficiente spazio per le trasmissioni regionali, eventuali giudizi negativi espressi); programmi televisivi (numero di apparecchi, canali maggiormente visitati, tempi dedicati all'ascolto e tipologia di programmi ascoltati).

Il gruppo di ricerca incaricato di effettuare i rilevamenti era costituito da membri provenienti dall'Università di Perugia (precisamente dall'Istituto di Studi sociali della Facoltà di Scienze politiche, prof. Vitaliano Rovigatti e dr. Paolo Mancini; inoltre dall'Istituto di Etnologia e Antropologia culturale della Facoltà di Lettere: dr. Giancarlo Baronti e dr. Piergiorgio Giacchè) e da operatori del Crures (nelle persone del dr. Antonio Carlo Ponti e di Ruggero Taddei).

I questionari sono suddivisi per comune, in ordine alfabetico, e si è ritenuto opportuno riportare - laddove rinvenuto - anche il nominativo degli operatori che effettuarono le interviste, scritto sulle camicie originali dei fascicoli.

La relazione finale della ricerca e la documentazione di sintesi, elaborati tra il 1979 e il 1984, sono conservati nell'ultima busta.

fascc.

b. 334
Indagine sull'ascolto radiotelevisivo in Umbria
1973 - 1979

1. "Fonti di informazione (CRUED-CRURES)" 1973-1975
Il fascicolo contiene atti relativi alla "predisposizione del progetto di ricerca", appunti, "Informazioni disponibili presso le amministrazioni comunali", dattiloscritto di cc. 19, corrispondenza, prome-

moria sulle riunioni svolte, la "Bozza di progetto di ricerca", luglio 1973, dattiloscritto di cc. 9, 8 esemplari.

2. "Ricerca sull'ascolto radiotelevisivo in Umbria (richiesta dal Comitato Regionale Umbro per il Servizio Radiotelevisivo)" 1977-1979
Il fascicolo contiene corrispondenza con la presidenza del Consiglio regionale dell'Umbria in ordine alla liquidazione delle spese di ricerca, l'invio della relazione conclusiva della ricerca, il questionario, il "Progetto di ricerca", maggio-giugno 1978, dattiloscritto di cc. 10, 7 esemplari e la "Rielaborazione definitiva del Progetto del giugno 1978", novembre 1978, dattiloscritto di cc. 8, appunti e promemoria; infine "Gli intellettuali e la crisi. RAI-TV. Dipartimento delle trasmissioni scolastiche ed educative per adulti" (Esperienze di organizzazione dell'ascolto, n. 1), dattiloscritto di cc. 199.

3. "Domande di accesso alle trasmissioni radiotelevisive da parte del CRURES" 1978
Il fascicolo contiene corrispondenza con il Comitato regionale umbro per il servizio radiotelevisivo in ordine alla richiesta di accesso alla programmazione radiofonica e televisiva regionale, da parte del dr. Mario Santi, legale rappresentante del Crures (presidente) circa un programma illustrativo delle finalità e dell'attività di ricerca svolta dal Crures.

4. "Le emittenti radiotelevisive private in Umbria" 1979
Il fascicolo è costituito dall'elenco delle emittenti, comprensivo di indicazioni di indirizzo e di numero telefonico.

b. 335
Indagine sull'ascolto radiotelevisivo in Umbria
1979

5. Questionari 1979
Il fascicolo contiene i questionari relativi ad intervistati dei comuni di: Acquasparta (Marusca Nicchi), Amelia (Giorgio Suatoni), Assisi (Claudio Paoloni), Attigliano.

b. 336
Indagine sull'ascolto radiotelevisivo in Umbria
1979

6. Questionari 1979
Il fascicolo contiene i questionari relativi ad intervistati dei comuni di: Bastia Umbra (Bruna Filippi), Bevagna (Roberto Bianchi), Campello sul Clitunno (Mauro Luchetti), Cannara (Tamborrino), Castel Viscardo, Castiglione del Lago (Sara Giungi), Citerna (Sauro Pruscini), Città della Pieve (Sara Giungi).

b. 337
Indagine sull'ascolto radiotelevisivo in Umbria
1979

7. Questionari 1979
Il fascicolo contiene i questionari relativi ad intervistati dei comuni di: Città di Castello (Lanfranco Rossi), Corciano (Venanza Melelli), Deruta (Ugo Scarponi).

b. 338
Indagine sull'ascolto radiotelevisivo in Umbria
1979

8. Questionari 1979
Il fascicolo contiene i questionari relativi ad intervistati dei comuni di: Ferentillo (Vittoria Veneri), Foligno (Roberto Bianchi, Paola Piermatti Battisti).

b. 339
Indagine sull'ascolto radiotelevisivo in Umbria
1979

9. Questionari 1979
Il fascicolo contiene i questionari relativi ad intervistati dei comuni di: Gualdo Tadino (Maurizio Agostini, Piero Fangacci), Gubbio (Enzo Damiani, Piero Fangacci).

b. 340
Indagine sull'ascolto radiotelevisivo in Umbria
1979

10. Questionari 1979
Il fascicolo contiene i questionari relativi ad intervistati dei comuni di: Magione, Marsciano (Bruna Filippi), Massa Martana (Emanuele Storti), Montecastrilli (Giorgio Suatoni), Monteleone d'Orvieto, Montefalco (Gastone Chicchini).

b. 341
Indagine sull'ascolto radiotelevisivo in Umbria
1979

11. Questionari 1979
Il fascicolo contiene i questionari relativi ad intervistati dei comuni di: Narni (Astolfi, Anna Romano), Nocera Umbra (Maurizio Agostini), Norcia (Vittoria Veneri), Orvieto, femmine (Argentini).

b. 342
Indagine sull'ascolto radiotelevisivo in Umbria
1979

12. Questionari 1979
Il fascicolo contiene i questionari relativi ad intervistati dei comuni di: Orvieto, maschi (Argentini), Otricoli (Astolfi), Passignano sul Trasimeno (Tamborrino Orsini), Perugia (Bertolini, Guglielmo Gamberini, Desiré Magni).

b. 343
Indagine sull'ascolto radiotelevisivo in Umbria
1979

13. Questionari 1979
Il fascicolo contiene i questionari relativi ad intervistati del comune di Perugia (Venanza Melelli, Claudio Nissim, Ugo Scarponi, Paolo Zucconi).

b. 344
Indagine sull'ascolto radiotelevisivo in Umbria
1979

14. Questionari 1979
Il fascicolo contiene i questionari relativi ad intervistati del comune di Perugia.

b. 345
Indagine sull'ascolto radiotelevisivo in Umbria
1979

15. Questionari 1979
Il fascicolo contiene i questionari relativi ad intervistati dei comuni di: San Giustino (Sauro Pruscini), Sellano (Vittoria Veneri), Spoleto (Gino Bolletta, Mauro Luchetti), Stroncone.

b. 346
Indagine sull'ascolto radiotelevisivo in Umbria
1979

16. Questionari 1979
Il fascicolo contiene i questionari relativi ad intervistati del comune di Terni (Marusca Nicchi).

b. 347
Indagine sull'ascolto radiotelevisivo in Umbria
1979

17. Questionari 1979
Il fascicolo contiene i questionari relativi ad intervistati del comune di Terni.

b. 348
Indagine sull'ascolto radiotelevisivo in Umbria
1979

18. Questionari 1979
Il fascicolo contiene i questionari relativi ad intervistati del comune di Terni.

b. 349
Indagine sull'ascolto radiotelevisivo in Umbria
1979

19. Questionari 1979
Il fascicolo contiene i questionari relativi ad intervistati dei comuni di: Todi (Nazareno Cataluffi, Emanuele Storti), Trevi (Mauro Luchetti), Tuoro sul Trasimeno (Guglielmo Gamberini), Umbertide (Tamborrino Orsini).

b. 350
Indagine sull'ascolto radiotelevisivo in Umbria
1979 - 1984

20. "Legenda Ricerca RAI" [1979]
Il fascicolo contiene una sintesi dattiloscritta relativa alla tipologia e alla disposizione delle domande poste agli intervistati e alle rispettive famiglie.

21. "L'ascolto radiotelevisivo in Umbria" 1979
Il fascicolo contiene la relazione conclusiva dell'indagine, dattiloscritto di cc. 181, 2 esemplari, corrispondenza con il Comitato umbro radiotelevisivo e con l'Università di Perugia, "Ulteriori elaborazioni possibili dei dati raccolti attraverso la ricerca sull'ascolto radiotelevisivo in Umbria, conclusasi nell'ottobre 1979. Proposta predisposta dal Crures, su richiesta del Comitato regionale umbro", dattiloscritto di cc. 2, 3 esemplari, copie di deliberazioni del Crures.

22. "Gruppo di lavoro delle trasmissioni radiofoniche e televisive irradiate dalla sede regionale della RAI per l'Umbria" 1980-1981
Il fascicolo contiene atti riguardanti lo stato di avanzamento della ricerca, la liquidazione delle spese per la ricerca, la programmazione l'informazione radiotelevisiva.

23. "Ricerca sull'informazione in Umbria. Emittenti radiotelevisive private e stampa quotidiana e periodica. I fase: ricerca sulle emittenti radiotelevisive private" 1981-1982
Il fascicolo contiene corrispondenza, il progetto di ricerca, predisposto dal ricercatore dell'Istituto dr. Antonio Carlo Ponti, su richiesta del Comitato regionale umbro per il servizio radiotelevisivo, dicembre 1981, dattiloscritto di cc. 9; l'elaborato conclusivo della ricerca, ottobre 1982, dattiloscritto di cc. 104 più appendici.

24. "Indagine sull'informazione in Umbria. II fase: stampa quotidiana e periodica" 1982-1984
Il fascicolo contiene corrispondenza con il Comitato regionale umbro per il servizio radiotelevisivo e copie di deliberazioni del Crures.

Ricerche di area socio-economica
1973 - 1984

La serie è costituita da atti per gli anni dal 1973 al 1984 raccolti in 4 buste.

La prima busta concerne gli approfondimenti effettuati in alcuni comprensori umbri sotto il profilo economico e sociale.

Nella busta successiva sono raccolte pratiche riguardanti il fenomeno della cooperazione,

l'attività di programmazione del Comune di Castiglione del Lago e la condizione socio-economica della donna in Umbria.

Le due buste contrassegnate dai numeri 353 e 354 riguardano la predisposizione e la stesura di una relazione relativa alla situazione economica e sociale dell'Umbria durante i primi sette anni di attività dell'Ente Regione, ovvero nel periodo compreso tra il 1970 ed il 1977. Tale relazione era intesa "quale strumento conoscitivo essenziale ai fini di valutazione dello stato di attuazione del Programma [trattavasi del Programma regionale di sviluppo 1976-1980] per eventuali suoi aggiornamenti nonché per il necessario raccordo tra Programma e bilanci annuale e pluriennale". Punto cardine della relazione era individuato nella necessità di "procedere alla costituzione di un gruppo di lavoro composto da personale dei Dipartimenti e degli Uffici della Regione e degli Enti collegati (Crures, Crued, Esau) coordinato dall'Ufficio del Piano…".

fascc.

b. 351
Ricerche socio-economiche
1973 - 1984

1. Il Comprensorio orvietano e le sue caratteristiche socio-economiche 1973
   Il fascicolo contiene esclusivamente la bozza della relazione finale sull'indagine svolta dal Servizio studi e programmi del Crures nel dicembre 1973.

2. Indagine sociologica tra le famiglie contadine della comunità montana del "Subasio" 1976
   Il fascicolo contiene esclusivamente la nota illustrativa dell'indagine curata dai ricercatori Felice Bonacci, Mario Fiorucci e Basilio Charavgis e risalente al marzo 1976.

3. "Indagini conoscitive per la realizzazione del piano socio-economico-urbanistico del Comprensorio della Valle umbra-nord" 1982-1984
   Il fascicolo contiene corrispondenza, la convenzione tra il Consorzio economico urbanistico Valle Umbra Nord e il Crures dell'8 aprile 1983, il progetto di ricerca del febbraio 1983, le deliberazioni dell'anno 1982 emanate dal Consiglio direttivo del Consorzio sull'indagine e i seguenti dattiloscritti riguardanti il settore dell'industria e del turismo: "Struttura produttiva, profilo territoriale e domanda di servizi dell'industria manifatturiera nel Comprensorio Valle Umbra Nord", a cura di Ranieri Bugatti e Bruno Dolcetta; "Il settore turistico nel comprensorio Valle Umbra Nord: struttura e dinamica dell'offerta e del movimento turistico", a cura del dr. Franco Calistri (novembre 1983).

b. 352
Ricerche socio-economiche
1979 - 1984

4. "Ricerca sulla cooperazione nei vari settori in Umbria (Consulta Regionale sulla Cooperazione)" 1979-1980
   Il fascicolo contiene corrispondenza, deliberazioni del Cda del Crures e l'allegato a stampa Associazione regionale cooperative di abitazione, *Piano triennale 1979-81*, Perugia, s. d.
   La Consulta regionale per la cooperazione, anche in vista della I Conferenza regionale sulla cooperazione, chiese alla Regione di affidare al Crures un'indagine sul fenomeno della cooperazione nei vari settori.

5. “Indagine riguardante la ricomposizione del patrimonio informativo comunale di Castiglione del Lago in riferimento all’attività di programmazione (Convenzione comune di Castiglione del Lago/Crures 1.7.1980)” 1979-1984
Il fascicolo contiene corrispondenza afferente alle riunioni dei ricercatori e dei collaboratori nonché al budget e alle spese sostenute per la ricerca, la convenzione tra il Comune e il Crures, le deliberazioni del Cda del Crures, il progetto di ricerca, un rapporto preliminare e una relazione dattiloscritta sugli obiettivi, i metodi e i risultati dell’indagine.
Scopo della ricerca era quello di “creare un sistema informativo comunale che portasse alla riorganizzazione dei servizi comunali adeguandoli alle esigenze di programmazione razionale di una moderna amministrazione” (dalla lettera del sindaco di Castiglione del Lago del 13 settembre 1982 al direttore del Crures).

6. “Ricerca di approfondimento delle tematiche della condizione socio-economica della donna in Umbria” 1980-1981
Il fascicolo contiene corrispondenza afferente alle riunioni dei ricercatori e dei collaboratori nonché al budget e alle spese sostenute per la ricerca, la convenzione tra la Regione e il Crures del 2 giugno 1980, il progetto di ricerca, la relazione conclusiva e il dattiloscritto del marzo 1981 a cura del dr. Calistri e della dott.ssa Filippi dal titolo “Il mercato del lavoro umbro negli anni settanta: la partecipazione femminile”.

b. 353

Relazione sulla situazione economica e sociale dell’Umbria 1970-1977
1977 - 1979

7. “Prima relazione sulla situazione economica e sociale dell’Umbria 1970/1977” 1977-1979
Il fascicolo contiene corrispondenza, deliberazioni del Consiglio di amministrazione del Crures e della Giunta regionale, testi di legge nazionali e regionali, la proposta di lavoro per l’elaborazione della relazione e le bozze manoscritte e dattiloscritte dei capitoli dal I al VI della relazione conclusiva.

b. 354

Relazione sulla situazione economica e sociale dell’Umbria nel periodo 1970-1977
1978 - 1979

8. Relazione sulla situazione economica e sociale dell’Umbria 1970-1977 1978-1979
Il fascicolo contiene documenti amministrativi della Giunta regionale relativi alla stesura della relazione in oggetto, bozze manoscritte e dattiloscritte dei capitoli dal VII al X della relazione conclusiva nonché il testo definitivo rilegato sia in forma dattiloscritta che a stampa [Regione dell’Umbria Giunta regionale, *Relazione sulla situazione economica e sociale della Regione*. *Sintesi a cura del Crures*, Città di Castello 1979] nonché il comunicato stampa e la bozza non corretta della relazione del presidente Marri scritta in occasione della I Conferenza tenutasi a Perugia nei giorni 6 e 7 aprile 1979. La relazione muoveva dalla necessità di presentare i dati riferibili in particolare “alle tendenze manifestatesi e alle realizzazioni registratesi”.

9. “Predisposizione II relazione sulla situazione economica e sociale della Regione 1978 da parte della Regione. Collaborazione del Crures” 1979
Il fascicolo contiene corrispondenza, appunti e deliberazioni della Giunta regionale relativamente all’intenzione di elaborare una seconda relazione per l’anno 1978.

Sanità ed assistenza
1973 - 1984

La serie è costituita da atti per gli anni dal 1973 al 1984 raccolti in 4 buste.

Risale al 1973 un'indagine riguardante i servizi assistenziali erogati in Umbria. I questionari utilizzati per l'indagine, conservati nelle buste contrassegnate dai numeri 355 e 357, riportano molteplici dati quali: il numero degli iscritti all'assistenza farmaceutica gratuita e quello degli iscritti all'assistenza sanitaria gratuita, le prestazioni sanitarie fornite, gli anziani assistiti, la denominazione delle forme di assistenza, la denominazione dell'ente (opera pia) e sue caratteristiche, infine le informazioni relative all'assistenza nei confronti degli inabili, degli anziani e dei minori. I questionari furono organizzati fin dall'origine per comune (prima quelli della provincia di Perugia, poi quelli della provincia di Terni), in ordine alfabetico.

La busta 358 concerne alcune indagini sulla sanità umbra in generale, sulla prevenzione delle malattie mentali, sui costi e sulla distribuzione dei farmaci, infine sui distretti sanitari di base (unità sanitarie locali - Usl).

fascc.

b. 355
"Assistenza. Indagine servizi assistenziali. Questionari comunali. 1973"
1973

1. Indagine sui servizi assistenziali. Questionari dei comuni da Assisi a Montone 1973
   Il fascicolo contiene esclusivamente i questionari relativi ai comuni di: Assisi, Bastia, Bettona, Bevagna, Campello sul Clitunno, Cannara, Cascia, Castel Ritaldi, Castiglione del Lago, Cerreto di Spoleto, Citerna, Città della Pieve, Città di Castello, Collazzone, Costacciaro, Foligno, Fossato di Vico, Fratta Todina, Giano dell'Umbria, Gualdo Cattaneo, Gualdo Tadino, Gubbio, Lisciano Niccone, Magione, Marsciano, Massa Martana, Monte Castello di Vibio, Montefalco, Monteleone di Spoleto, Monte Santa Maria Tiberina, Montone.

b. 356
"Assistenza. Indagine servizi assistenziali. Questionari comunali. 1973"
1973

2. Indagine sui servizi assistenziali. Questionari dei comuni da Nocera Umbra a Valtopina 1973
   Il fascicolo contiene esclusivamente i questionari relativi ai comuni di: Nocera Umbra, Norcia, Paciano, Panicale, Passignano, Perugia, Piegaro, Poggiodomo, Preci, San Giustino, Sant'Anatolia di Narco, Scheggia, Scheggino, Sellano, Sigillo, Spello, Spoleto, Todi, Torgiano, Trevi, Tuoro, Umbertide, Valfabbrica, Vallo di Nera e Valtopina.

b. 357
"Assistenza. Indagine servizi assistenziali. Questionari comunali provincia TR 1973"
1973

3. Indagine sui servizi assistenziali. Questionari dei comuni da Acquasparta a Terni 1973
   Il fascicolo contiene esclusivamente i questionari relativi ai comuni di: Acquasparta, Allerona, Alvia-

no, Amelia, Arrone, Attigliano, Baschi, Calvi, Castelgiorgio, Castel Viscardo, Fabro, Ferentillo, Ficulle, Giove, Guardea, Lugnano in Teverina, Montecastrilli, Montecchio, Montefranco, Montegabbione, Monteleone, Narni, Orvieto, Otricoli, Penna in Teverina, Polino, Porano, Sangemini, Stroncone, San Venanzo, Terni.

b. 358
Sanità ed igiene
1973 -1 984

4. "Progetto di ricerca: la spesa, la prescrizione e la distribuzione dei farmaci in Umbria" 1973
Il fascicolo contiene corrispondenza, un promemoria per il Servizio studi e programmi sulla predisposizione del progetto e lo schema di progetto.
La Giunta regionale decise, con atto 1254 del 6 dicembre 1972, di "promuovere una indagine conoscitiva sulla spesa, la prescrizione e la distribuzione dei farmaci nella regione dell'Umbria; di affidare l'indagine sui farmaci al Crures…". La durata dell'indagine doveva essere di 8 mesi, di cui 6 impiegati per la ricerca e raccolta dei dati e 2 per la loro elaborazione; lo scopo era quello di formulare un prontuario terapeutico regionale e di prevedere un programma di informazione ed aggiornamento continuo sui farmaci.

5. Sanità 1978
Il fascicolo contiene la bozza di un volume sull'attività regionale nel comparto sanitario e socio-assistenziale, la cui bozza è definita "non corretta e diversa dal definitivo" e risulta costituita dai seguenti paragrafi: 1) Il quadro di riferimento delle attività socio assistenziali e sanitarie 2) Panoramica delle attività socio-assistenziali e sanitarie 3) Le attività sanitarie ospedaliere 4) Le attività sanitarie mutualistiche 5) Le attività previdenziali in Umbria.

6. "Indagine C.N.R. [Centro nazionale ricerche] finanziata al CIM [Centro igiene mentale] di Perugia sulla prevenzione della malattia mentale. Indagine diretta sulle famiglie appartenenti alla VIII circoscrizione del Comune di Perugia (Affidata al Crures dall'Amministrazione Provinciale di Perugia, d'intesa col CIM di Perugia)" 1978-1979
Il fascicolo contiene corrispondenza, schede di valutazione sulle interviste effettuate e il facsimile del questionario, utile per rilevare le caratteristiche socio-demografiche della popolazione residente nell'VIII circoscrizione, suddiviso nella I sezione (nella quale sono richiesti dati sulla famiglia come indirizzo, nome del capofamiglia, tipo di abitazione, titolo di possesso, condizioni dell'abitazione, annotazioni sulla utilizzazione del reddito, mobilità territoriale) e nella II sezione cosiddetta "scheda individuale" dove sono raccolti i dati relativi al sesso, data di nascita, scolarità, professione attuale, localizzazione del luogo di lavoro o della scuola e alle pensioni o sussidi. È presente, infine, la relazione conclusiva dell'indagine che risale al novembre 1978.

7. "Unità sanitarie locali" 1980
Il fascicolo contiene corrispondenza indirizzata ai presidenti delle unità sanitarie locali [Usl] e il dattiloscritto, a cura dell'Unità sanitaria locale di Perugia, Corciano, Deruta e Torgiano dal titolo "I distretti sanitari di base", marzo 1980.

8. "Ricerca sulla conoscenza e gli atteggiamenti della popolazione umbra nei confronti della salute e del servizio sanitario. Collaborazione del Crures col Centro Sperimentale per l'educazione sanitaria dell'Università degli studi di Perugia" 1982-1984
Il fascicolo contiene corrispondenza e deliberazioni del Crures. Il Centro sperimentale, promotore dell'indagine che prevedeva la rilevazione su un campione di 610 individui tramite un questionario, chiese di potersi avvalere della collaborazione del Crures solo per alcune fasi della rilevazione.

Sistema informativo di base
1976 - 1984

La serie è costituita da atti per gli anni dal 1976 al 1984 raccolti in 4 buste. Tali atti sono inerenti alla costituzione di un sistema informativo a livello regionale che doveva elaborare gli strumenti per la gestione dei "dati di base", ai fini della conoscenza sistematica della "realtà umbra nei suoi aspetti strutturali e dinamici", attraverso la "indicazione delle fonti statistiche tradizionali", i flussi demografici o occupazionali e del reddito e con riferimento, in particolare, "alle strutture produttive ed ai connessi flussi di investimento e di drenaggio del reddito" (da "Una proposta per avviare il dibattito intorno al sistema informativo di base. Parte prima. Relazione", luglio 1977, p. 2). L'iniziativa si inquadrava nel dibattito sul Piano regionale di sviluppo per il periodo 1976-80 nell'ambito del quale le autorità regionali umbre pianificarono anche l'elaborazione di una convenzione con il Crures per realizzare un sistema informativo di base.

A partire dal secondo semestre del 1976, fu costituito un gruppo di lavoro di cui furono chiamati a far parte rappresentanti di enti pubblici (principalmente la prima commissione consiliare regionale permanente) e di organismi operanti nel campo della ricerca e della elaborazione dei dati di base, allo scopo di approfondire le tipologie dei dati di base occorrenti (ovvero effettuare una ricognizione ed una selezione delle fonti statistiche utilizzabili, di interesse regionale o locale ritenute funzionali all'attività ordinaria dei soggetti utilizzatori), di definire i meccanismi per il loro sistematico e periodico aggiornamento, di procedere ad una elaborazione dei dati e di rendere disponibili i risultati. La ricerca era riconducibile a quattro "fenomeni" principali: la struttura fisica del territorio, la dotazione di capitale fisso sociale, la struttura socio-economica, la conoscenza degli effetti degli interventi pubblici sulle attività e sul territorio.

I soggetti interessati all'indagine, alla quale diede il proprio apporto anche il Centro regionale umbro elaborazione dati (Crued), erano l'Ufficio del Piano di sviluppo, l'Ufficio del Piano urbanistico territoriale (Put), il Crures ed un gruppo di lavoro promosso dalla Regione per l'approfondimento delle esigenze conoscitive dei vari soggetti, del quale facevano parte, oltre agli organismi di cui sopra, anche le camere di commercio di Perugia e di Terni, alcuni comuni ed i dipartimenti della Regione.

L'impianto del Sistema informativo regionale per la programmazione (Sirp), di cui alla b. 362, fu istituito con legge regionale n. 21 del 24 marzo 1980, a seguito della quale la Giunta regionale sottoscrisse una convenzione con il Crued per la fornitura di un sistema di elaborazione dei dati.

fascc.

b. 359
"Sistema informativo regionale di base"
1976 - 1978

1. "Ricerca di base" 1976-1978
   Il fascicolo contiene corrispondenza intercorsa fra i componenti del gruppo di lavoro istituito per l'occasione e quella con gli enti pubblici ed organismi finalizzata sia alla designazione di propri rappresentanti in seno al gruppo di studio, sia alla richiesta di informazioni utili alle loro attività da inserire poi nel sistema informativo stesso; infine un promemoria sugli incontri.

b. 360
"Sistema informativo regionale di base"
1977

2. Sistema informativo regionale di base 1977
Il fascicolo contiene i dattiloscritti, sia in bozza che nella versione definitiva, intitolati "Una proposta per avviare il dibattito intorno al sistema informativo di base. Parte prima. Relazione", luglio 1977, cc. 32 e "Una proposta per avviare il dibattito intorno al sistema informativo di base. Parte seconda. Sistemazione delle informazioni statistiche socioeconomiche di interesse regionale e sub regionale", luglio 1977, cc. 193, entrambi corredati dalle relative note di trasmissione.

b. 361
"SIB System I. B."
1976 - 1978

3. "S.I.B." [Sistema informativo di base] 1976-1978, con precedenti dal 1975
Il fascicolo contiene la bozza interna dell'agosto 1978 del "Progetto per la realizzazione del sistema informativo dei dati territoriali" elaborata dal Centro regionale umbro elaborazione dati (Crued) e dal PUT (Piano urbanistico territoriale), il numero 25 della Gazzetta ufficiale del 21 giugno 1978 sul Piano regionale di sviluppo e materiale a stampa, in originale o fotoriprodotto, in particolare proveniente dal Centro nazionale ricerche (Cnr) e dal Centro scientifico I.B.M. sul sistema informativo di base di altri organismi similari.
Contiene inoltre un esemplare dello *Statuto e atti istitutivi* del Crures - Centro regionale umbro di ricerche economiche sociali, Gubbio, Tipografia Oderisi, 1975 (Documenti studi ricerche, 3).

b. 362
Sistema informativo regionale per la programmazione
1978 - 1984

4. "Sistema informativo regionale per la programmazione economica (SIRP)" 1978-1980
Il fascicolo contiene deliberazioni degli organi di governo regionali (Consiglio e Giunta) e del Consiglio di amministrazione del Crures relative al sistema informativo di base, nonché disegni di legge regionali sul tema. Si segnala la presenza della relazione dal titolo "Fenomeni economici e sociali al cui controllo finalizzare il sistema informativo di base", dell'aprile 1978, predisposta in seguito all'incontro con la prima commissione consiliare permanente del Consiglio regionale del 14 febbraio 1978, e un promemoria sempre sul sistema informativo regionale di base del 14 novembre 1978 a cura del presidente del Crures, dott. Mario Santi, predisposto in seguito all'incontro con il consigliere regionale Vincenzo Acciaccia.

5. "Terminale SIRP" 1982-1984
Il fascicolo contiene deliberazioni del Consiglio di amministrazione del Crures inerenti all'acquisto di un terminale da collegare con il Sirp e alla partecipazione di due ricercatori del Crures al "primo corso di addestramento per terminali SIRP".

Verifica dell'ordinamento regionale
1976 - 1984

La serie è costituita da atti, per gli anni dal 1976 al 1984, raccolti in 5 buste. Tali atti riguardano il dibattito che si sviluppò a partire dal 1976, su iniziativa del consigliere regionale Fabio Fiorelli, già presidente dello stesso Consiglio regionale, sull'"esercizio democratico del potere locale e sull'efficienza della spesa pubblica". In seguito a questo primo passo il Consiglio regionale, su proposta dell'Ufficio di presidenza, e dopo gli incontri con gli enti locali, i sindacati e gli organismi universitari, con ordine del giorno 29 luglio 1976 si fece promotore di una verifica sull'ordinamento regionale attraverso la costituzione di sette gruppi di ricerca sui vari temi interessanti l'oggetto dell'indagine. La documentazione relativa ai lavori dei gruppi di ricerca è conservata nelle buste contrassegnate dalla numerazione 364-365 e comprende corrispondenza, proposte di programma, relazioni conclusive ed elaborati di sintesi.

La cosiddetta "Indagine propositiva-conoscitiva sulla struttura organizzativa nell'ambito della Regione Umbria", la cui documentazione è raccolta nella busta 367, fu affidata al Crures dalla Regione sulla base del Piano di lavoro approvato con deliberazione della Giunta regionale n. 4879 del 26 agosto 1980. Tale indagine si inseriva nel dibattito sorto in seno alla Regione sull'efficienza della struttura amministrativa degli enti territoriali cominciato sin dal 1976 e poi ripreso nel 1979 con incontri preliminari fra docenti dell'Università di Perugia, esperti amministrativi e funzionari regionali, in vista della formazione di un gruppo di studio permanente e dello svolgimento di una tavola rotonda sul tema. Oggetti specifici dell'indagine erano l'analisi degli effetti dell'allargamento delle competenze regionali, con particolare riferimento ai settori dell'assistenza e della beneficenza, e l'approfondimento dei rapporti tra le autorità regionali ed i nuovi organismi: Esu, Sviluppumbria, Crures e Crued.

fascc.

b. 363
Verifica ordinamento regionale
1976 - 1977

1. "Verifica dell'ordinamento regionale in Umbria" 1976-1977
   Il fascicolo contiene corrispondenza, estratti delle deliberazioni del Consiglio regionale, atti amministrativi e disegni di legge regionali concernenti sia la struttura organizzativa della Regione sia l'allargamento delle competenze in seguito al d.p.R. n. 616 del 24 luglio 1977 [che prevedeva il trasferimento alla regione di tutte le funzioni relative alla beneficenza pubblica con conseguente attribuzione ai comuni delle competenze attinenti agli interventi in favore dei minorenni soggetti a provvedimenti delle autorità giudiziarie minorili nell'ambito della competenza civile e amministrativa], resoconti degli incontri con i gruppi sindacali, con gli amministratori locali e con gli istituti universitari, atti riguardanti la composizione e convocazione dei 7 gruppi di ricerca formatisi, un appunto dattiloscritto sui rapporti tra enti istituiti dalla Regione (Esu, Sviluppumbria, Crures e Crued) e gli organismi operativi (Regione e organi comprensoriali) ed inoltre due promemoria, uno su "Ipotesi di obiettivi prioritari di riforma dell'organizzazione amministrativa regionale" e l'altro sull'apparato pubblico in Umbria.
   Si segnala anche la presenza di due esemplari dell'allegato a stampa Consiglio regionale dell'Umbria, gruppo V-A Sottocommissione credito, *Il sistema bancario dell'Umbria*. *Relazione finale,* a cura di S. Corallini, R. Moroni Calzoni, M. Maestrucci Gargaglia, G. Ciccotosto. s. n. t.

b. 364
"Verifica ordinamento regionale. Gruppi di indagine"
1976 - 1977

2. I gruppo di indagine 1977
Il primo gruppo aveva il colpito di svolgere indagini conoscitive sui seguenti temi:
"Organismi di democrazia di base; esperienze e loro estensione, funzionamento, dimensioni e finalità per una più ampia partecipazione dei cittadini alla programmazione ed alla gestione dei servizi (Consigli di circoscrizione, di quartiere, di frazione; organi collegiali di istituti scolastici; organi di democrazia universitaria; distretti sanitari; Consigli di fabbrica)". Il fascicolo contiene i dattiloscritti dei rapporti provvisori sulle tre indagini svolte dal gruppo, la prima delle quali era focalizzata sulla tipologia e censimento degli organismi di democrazia di base, la seconda sugli organismi di democrazia di base in un'area specifica e la terza sul funzionamento dei meccanismi di informazione e partecipazione attivati dalla Regione.

3. II gruppo di indagine 1976-1977 con limitati precedenti dal 1964
Il secondo gruppo aveva il colpito di svolgere indagini conoscitive sui seguenti temi:
"Organismi intermedi di aggregazione comprensoriale per la programmazione e gestione dei servizi nel territorio anche in base alle deleghe regionali e loro rapporti con gli altri Enti e organismi locali (comprensori economico-urbanistici, consorzi sanitari, consorzi beni culturali, comunità montane, distretti scolastici, aziende di turismo, Comitati zonali per l'agricoltura)".
Il fascicolo contiene corrispondenza ed elaborati dattiloscritti, funzionali alla stesura della bozza del rapporto finale, sul programma esecutivo di lavoro da realizzare, sullo stato dei lavori e documentazione acquisita sulle comunità montane e sui consorzi fra enti locali come disegni di legge del Consiglio regionale e gli statuti del Consorzio per l'area di sviluppo industriale della Valle Spoletina (1964) e quello del Consorzio del Trasimeno (1973).

b. 365
"Verifica ordinamento regionale. Gruppi di indagine"
1976 - 1977

4. III gruppo di indagine 1977
Il terzo gruppo aveva il colpito di svolgere indagini conoscitive sui seguenti temi:
"Momenti dell'esercizio democratico della delega e del controllo degli organi della regione (Consiglio regionale, Giunta regionale, Presidente della giunta e Comitati di controllo)".
Il fascicolo contiene corrispondenza ed elaborati dattiloscritti, funzionali alla stesura della bozza del rapporto finale, quali lo schema del programma di massima con allegato il questionario usato nell'indagine, la relazione conclusiva sui problemi dell'esercizio della delega e del controllo degli organi della Regione, la relazione del prof. Antonio D'Atena in tema di controlli e appunti integrativi del dr. Eugenio Righi in tema di controlli regionali.

5. IV gruppo di indagine 1976-1977
Il quarto gruppo aveva il colpito di svolgere indagini conoscitive sui seguenti temi:
"Problemi di coordinamento e di funzionalità degli Enti di programmazione regionale (Crures, Crued, Esu, Sviluppumbria)".
Il fascicolo contiene corrispondenza ed elaborati dattiloscritti, funzionali alla stesura della bozza del rapporto finale, quali la proposta di programma e la relazione finale del gruppo.

6. V/a gruppo di indagine 1977
Il gruppo di lavoro V/a aveva il colpito di svolgere indagini conoscitive sui seguenti temi:
"Credito e possibilità di coordinamento e unificazione della spesa pubblica, dello Stato, della Regio-

ne, degli Enti locali e degli Enti infraregionali (Bilancio pluriennale, aspetti vincolanti della programmazione finanziaria, piano di risanamento della finanza locale)". Questo gruppo si suddivise a sua volta in due commissioni, una per lo studio dei problemi del credito, l'altra per lo studio dei problemi del coordinamento della spesa pubblica.
Il fascicolo contiene elaborati dattiloscritti, funzionali alla stesura della bozza del rapporto finale, quali le prime considerazioni su una ipotesi politica di riassetto dei poteri locali, le proposte iniziali della seconda commissione e la relazione di sintesi della prima.

7. V/b gruppo di indagine 1977
Il gruppo di lavoro V/b aveva il colpito di svolgere indagini conoscitive sul seguente tema:
"Possibilità del ruolo unico del personale del pubblico impiego (Regione, Comuni, Province, Consorzi, Enti pararegionali ed infraregionali)".
Il fascicolo contiene elaborati dattiloscritti, funzionali alla stesura della bozza del rapporto finale, quali le proposte per il programma di lavoro e la relazione di sintesi sullo stato della ricerca.

8. V/c gruppo di indagine 1977 con limitati precedenti dal 1975
Il gruppo di lavoro V/c aveva il colpito di svolgere indagini conoscitive sul seguente tema:
"Agricoltura (democrazia di base, associazionismo, rapporti con la programmazione agricola comunitaria e le strutture statali, regionali e zonali)".
Il fascicolo contiene elaborati dattiloscritti, funzionali alla stesura della bozza del rapporto finale, quali appunti sull'Ente di sviluppo, note giuridiche sulle direttive Cee in agricoltura e la loro attuazione in Italia e la relazione di sintesi sul lavoro svolto.

b. 366
"Verifica ordinamento regionale. Gruppi di indagine"
1976 - 1979

9. Verifica ordinamento regionale: convocazione dei gruppi di ricerca, nota spese e liquidazioni 1976-1979
Il fascicolo contiene corrispondenza relativa alla formazione e convocazione dei gruppi di indagine e alla richiesta di liquidazione di compensi e rimborsi da parte dei singoli ricercatori.

b. 367
Indagine conoscitiva-propositiva sulla struttura organizzativa nell'ambito della Regione Umbria
1979 - 1984

10. "Tavola rotonda sulla applicazione degli studi organizzativi e della scienza dell'organizzazione nella pubblica amministrazione ai fini di migliorarne l'efficienza" 1979-1984
Il fascicolo contiene corrispondenza, copie di deliberazioni del Consiglio di amministrazione del Crures, atti contabili sul budget e spese sostenute, composizione del gruppo di lavoro e dattiloscritti relativi sia al piano di lavoro da svolgere, sia alla prima relazione del 10 giugno 1981 che a quella conclusiva, divisa in parte prima e seconda, del maggio 1984. Vi è inoltre la fotoriproduzione di "ACS - Consiglio regionale dell'Umbria/Agenzia d'informazione quotidiana per la stampa", anno I, n. 15-16, luglio 1977 che contiene la relazione di sintesi del presidente del Crures, dott. Mario Santi, dal titolo "Prima indagine conoscitiva sull'organizzazione amministrativa in Umbria" (di rilevante interesse perché ripercorre la storia della verifica sull'ordinamento regionale).

Piano di rinascita della Valnerina
1976 - 1985

Nell'ambito della formazione del Piano urbanistico territoriale regionale, nella seconda metà degli anni Settanta del secolo scorso, la "rinascita" e lo sviluppo economico della Valnerina - area sicuramente tra le più svantaggiate sotto vari profili: economico, sociale, infrastrutturale e dei servizi offerti - costituirono una priorità degli amministratori regionali e, naturalmente, della locale Comunità montana. La documentazione raccolta nelle quattro buste di seguito descritte, cronologicamente compresa tra il 1976 e il 1985, concerne gli interventi programmati e attuati dagli organismi regionali e funzionali-territoriali, con particolare intensità soprattutto in seguito agli eventi sismici che si verificarono proprio in Valnerina, nel 1979, i quali produssero effetti disastrosi sugli edifici e sulla popolazione. Gli interventi di cui sopra erano finalizzati in primo luogo alla ricostruzione postsismica, disciplinata da specifici provvedimenti normativi, nazionali e regionali, e ad un forte rilancio socio-economico del territorio, attraverso l'elaborazione e l'esecuzione di progetti-obiettivi, articolati in piani annuali e pluriennali, in stretta collaborazione con la Comunità montana. Tali piani riguardavano la salvaguardia e la valorizzazione delle risorse ambientali e gli interventi per lo sviluppo nel settore agro-zootecnico.

fascc.

b. 368
"Piano rinascita Valnerina"
1976 - 1985

1. "Pianificazione e sviluppo della Valnerina" 1976-1981
   Il fascicolo contiene corrispondenza, appunti, copie di deliberazioni del Consiglio e della Giunta regionali in ordine all'utilizzazione di personale del Crures per partecipazione al gruppo di lavoro o per esigenze relative all'attività degli organi regionali, estratti dai processi verbali delle sedute del Consiglio regionale, promemoria riguardante il disegno di legge sulle procedure relative alla programmazione.

2. "Programma Valnerina" 1977-1985
   Il fascicolo contiene corrispondenza e vari elaborati riguardanti la valorizzazione e la rinascita della Valnerina: c'è il "Piano pluriennale per la rinascita e lo sviluppo economico e sociale della Valnerina" (proposta di Piano adottata dalla Giunta della Comunità montana nella seduta del 9 novembre 1981), dattiloscritto di cc. 27, il "Progetto obiettivo per la valorizzazione delle risorse ambientali. Progetto stralcio di opere immediatamente eseguibili, riguardanti interventi di gestione faunistica", 1983, dattiloscritto di cc. 69, statistiche sulla popolazione, le forze di lavoro ed i bisogni sociali emergenti, relazioni contabili riguardanti la Comunità montana.

b. 369
Piano di rinascita della Valnerina
1979 - 1981

3. "Terremoto in Valnerina" 1979-1980
   Il fascicolo contiene atti riguardanti il "Coordinamento delle iniziative e delle azioni per la Valnerina in attuazione della legge 3.4.1980, n. 115" (interventi postsismici), le spese per la ricostruzione,

corrispondenza, appunti, copie di deliberazioni del Consiglio e della Giunta regionali in ordine ai soccorsi nelle zone colpite dal sisma, rassegna stampa.

4. "Completamento della cartografia dei centri della Valnerina" 1980-1981
Il fascicolo afferisce al progetto di indagini predisposto per la Regione - Dipartimento assetto territoriale, a seguito di richiesta tramite l'arch. Pierluigi Fiorentino e riguarda la verifica della cartografia inedita del Progetto pilota, il personale e le collaborazioni, le spese, il progetto di ricerca e l'incarico.

5. "Piano C. M. [Comunità Montana] Valnerina. Leggi e atti amministrativi" 1980-1981
Il fascicolo contiene corrispondenza, copie di atti normativi regionali e di disegni di legge (ad es. sui contributi ai consorzi urbanistici).

6. "Analisi conoscitiva sulla situazione economica e sociale della Valnerina e quadro di riferimento per la formulazione da parte della Comunità montana della Valnerina del Piano per la rinascita e lo sviluppo sulla base della legislazione nazionale e regionale" 1981
Il fascicolo contiene un dattiloscritto di cc. 296.

b. 370
Piano di rinascita della Valnerina
1981 - 1983

7. "Collaborazione tecnica e metodologica ai fini della adozione del Piano per la rinascita e lo sviluppo economico e sociale della Valnerina, di cui all'art. 3 della L.R. [legge regionale] 26.5.1980, n. 50 (Convenzione CRURES / C. M. della Valnerina 2.6.1981)" 1981-1983
Il fascicolo contiene il "Progetto di ricerca ed incarico" (con convenzione tra la Comunità montana ed il Crures), il "Progetto-obiettivo nel settore agro-zootecnico. Programma di lavoro" elaborato dalla Comunità montana della Valnerina, cc. 8, il "Piano pluriennale per la rinascita e lo sviluppo economico e sociale della Valnerina 1981-1985. Proposta di piano adottata dalla Giunta della Comunità montana della Valnerina nella seduta del 9.1.1981, integrata e modificata sulla base dei contributi pervenuti nella fase di partecipazione", dattiloscritto di cc. 33, 7 esemplari; atti riguardanti le riunioni con i ricercatori e collaboratori (inviti e promemoria), copie di atti degli organi di governo regionali (Consiglio e Giunta). Allegato a stampa: COMUNITÀ MONTANA DELLA VALNERINA, *Statuto*, Norcia, Stab. tip. A. Millefiorini, s. d.
Lo stato di conservazione delle carte è mediocre; si rilevano abbondanti tracce di umidità su molte carte.

b. 371
Piano di rinascita della Valnerina
1981 - 1985

8. "Comunità Montana. Minute" 1981-1985
Il fascicolo contiene le bozze dell'elaborato "Analisi conoscitiva sulla situazione economica e sociale della Valnerina e quadro di riferimento per la formulazione da parte della Comunità montana della Valnerina del Piano per la rinascita e lo sviluppo sulla base della legislazione nazionale e regionale. Documento conclusivo delle analisi condotte dal CRURES, in base all'incarico affidatogli dalla Comunità Montana della Valnerina con convenzione 2.6.1981", atti riguardanti la convenzione tra il

Crures e la Comunità montana, il "Progetto obiettivo per la valorizzazione delle risorse ambientali. Progetto stralcio di opere immediatamente eseguibili, riguardanti interventi di gestione faunistica", 28 giugno 1983, dattiloscritto di cc. 23 corredato da mappe.

9. "Assistenza tecnica e metodologica per la predisposizione da parte della Comunità montana della Valnerina, del Piano di valorizzazione, conservazione e sviluppo dell'ambiente naturale ('Progetto ambiente'), in attuazione del Piano per la rinascita e lo sviluppo della Valnerina" 1982-1985
Il fascicolo contiene il "Progetto-obiettivo per la valorizzazione delle risorse ambientali della Valnerina 'Progetto ambiente'. Programma di massima nei settori di intervento: manutenzione del territorio e difesa del suolo; botanico-forestale; faunistico", a cura del gruppo di lavoro costituito presso il Crures, maggio 1984, dattiloscritto di cc. 66, 4 esemplari; il rapporto conclusivo della ricerca e copie di deliberazioni del Crures in ordine all'assistenza tecnica da parte dell'Istituto.

Indagini commissionate dal Comune di Perugia
1977 - 1985

La serie è costituita da atti per gli anni dal 1977 al 1985 condizionati in 6 buste.

Tali atti si riferiscono ad una serie di indagini commissionate al Crures dal Comune di Perugia relative alla raccolta di "fonti di informazione" (dati) sulla situazione demografica, sociale, economica, infrastrutturale e dei servizi in genere nel territorio comunale, ritenuti essenziali ai fini dell'attività programmatoria dell'Ente stesso. I dati, riferibili ai vari settori d'indagine (popolazione, attività produttive, attività terziarie, servizi, assetto del territorio e infrastrutture, finanze comunali) nel periodo compreso tra il 1975 e il 1979, erano in parte già disponibili al Crures, in parte furono raccolti presso gli uffici comunali anche grazie alla collaborazione con il Centro regionale umbro di elaborazione dati (Crued) (dal Progetto di ricerca conservato in ACRURES, *Indagini commissionate dal Comune di Perugia*, b. 374, fasc. 9).

Negli stessi anni il Crures, sempre su incarico del Comune di Perugia, svolgeva "rilevazioni mensili sui consumi delle famiglie, rilevazioni trimestrali sulle forze di lavoro ed altre indagini periodiche" secondo istruzioni e modalità impartite dall'Istituto centrale di statistica (Istat), ovvero utilizzando appositi questionari predisposti dal suddetto Istituto i quali dovevano essere riconsegnati, una volta compilati, all'Ufficio di statistica del Comune di Perugia.

fascc.

b. 372

"Comune di Perugia. Struttura fondiaria, forze di lavoro. Elaborati vari sez. 18-999. 1980 marzo"
1977 - 1980

1. "Agricoltura. Elenco delle aziende agricole rilevate nelle indagini campionarie del 1975-1977" [1977]
Il fascicolo contiene moduli in bianco e prospetti statistici su modello Istat.

2. "Strutture fondiarie Comune di Perugia. Elaborazioni" 1977
Il fascicolo contiene l'elenco delle cooperative funzionanti al 1977 e tabelle statistiche inerenti alle aziende agrarie, alla loro superficie e alla forma di conduzione relative ai dati del 1970 e 1979.

3. Aspetti della dinamica sociale ed economica nel Comune di Perugia nel quinquennio 1975-1979 1977-1980
Il fascicolo contiene corrispondenza, appunti e relazioni tecniche.

4. "Aggiornamento al 1979 dell'elenco delle aziende agricole del 1970. Sezioni di censimento dalla 18 a 999" 1980
Il fascicolo contiene moduli dell'Ufficio di statistica del Comune di Perugia relativi alle variazioni, intervenute nel periodo 1970-1979, dei nominativi dei conduttori, dell'indirizzo e della superficie dell'azienda agricola.

5. "Indagine Comune Perugia. Modelli per elaborazioni al 1970 e 1979" 1980
Il fascicolo contiene unicamente moduli non compilati.

6. "Indagine Comune di Perugia. Marzo 1980. Modelli per elaborazione struttura fondiaria. Originali" 1980
Il fascicolo contiene unicamente moduli non compilati.

7. "Schede consegnate Aprile 1980 (dopo la conclusione dell'indagine Comune di Perugia) non elaborate. Rilevazione delle Aziende agricole del Comune (febb.-marzo 1980)" 1980
Il fascicolo contiene moduli dell'Ufficio di statistica del Comune di Perugia relativi alla variazioni, interventute nel periodo 1970-1979, dei nominativi dei conduttori, dell'indirizzo e della superficie dell'azienda agricola.

b. 373
Indagini Istat nel Comune di Perugia
1977 - 1985

8. "Indagini ISTAT nel Comune di Perugia (Eseguite per incarico del Comune)" 1977-1985
Il fascicolo è costituito da sottofascicoli che contengono in prevalenza carteggio contabile relativo al pagamento delle spese sostenute per le seguenti indagini: "Indagine ISTAT sulle strutture delle aziende agricole nel comune di Perugia al 1977 eseguita nel periodo 14-26 Novembre 1977 (Eseguita per il carico del Comune di Perugia)", 1977; "Indagine trimestrale sulle forze di lavoro", 1977-1984 (contiene anche deliberazioni del Consiglio di amministrazione del Crures); "Indagine mensile sui consumi delle famiglie", 1978-1985; [Indagine statistica sulle abitazioni in affitto nel novembre 1979], 1980, "Indagine sulle condizioni di salute della popolazione e sul ricorso ai servizi sanitari", 1980-1984 (contiene anche una copia del questionario in bianco suddiviso in due sezioni, notizie sulla famiglia e notizie sulle persone della famiglia, nella prima sezione i dati richiesti sono quelli generali: componenti, sesso, anno di nascita ecc. mentre nella seconda sono relativi alle condizioni di salute, al ricorso ai servizi sanitari, al consumo di tabacco e di bevande e all'attività fisica); "Indagine sperimentale del 12° censimento generale della popolazione", 1981; "Indagine sperimentale del VI Censimento generale dell'industria, del commercio, dei servizi e dell'artigianato", 1981; "Indagine statistica ISTAT sulle abitazioni - maggio 1981", 1981; "Indagine sugli sport degli italiani", 1983; [Indagine statistica sulla struttura ed i comportamenti familiari al settembre 1983], 1983; "Indagine lettura e altri aspetti del tempo libero", 1983-1984 (contiene anche deliberazioni del Consiglio di amministrazione); "Trasporti merci", 1983-1985 (contiene anche copie di deliberazioni del Consiglio di amministrazione del Crures e della Giunta, le convenzioni stipulate nel 1983 e 1984 tra la Regione Umbria e le amministrazioni provinciali di Perugia e di Terni e 4 esemplari del dattiloscritto "Trasporto merci in conto terzi in Umbria. A cura del ricercatore ing. Oriella Zanon. Ottobre 1984": si precisa che si tratta di un aggiornamento di una indagine precedente che risaliva a 10 anni prima, probabilmente commissionata dal Comune in vista della formulazione del Piano di trasporto regionale).

b. 374
"Indagine Comune Perugia. Dicembre 1979 - Marzo 1980"
1979 - 1980
v. s. 1

9. Indagine sugli aspetti della dinamica sociale ed economica nel comune di Perugia nel quinquennio 1975/1979 1979-1980
Il fascicolo contiene documentazione inerente ad una serie di informazioni che il Crures, su mandato del Comune di Perugia, acquisì al fine di definire con esattezza il quadro socio economico entro cui il comune stesso si muoveva. Più esattamente i dati acquisiti, sia direttamente dagli uffici comunali che quelli desumibili da ricerche condotte dal Crures, interessano i seguenti settori: popolazione, attività produttive e terziarie, i servizi, assetto del territorio e infrastrutture e finanze comunali.
Nello specifico il fascicolo è costituito da: bozza manoscritta e versione definitiva dattiloscritta dal titolo "Aspetti della dinamica sociale ed economica nel comune di Perugia nel quinquennio 1975/1979. Progetto di ricerca predisposto su richiesta del Comune di Perugia. Novembre 1979"; tabelle statistiche sulla popolazione residente, sul costo della vita, sugli studenti stranieri presenti a Perugia, sul personale impiegato presso il comune di Perugia e negli enti ad esso collegati (Azienda trasporti auto filoviari municipalizzata - Atam; Azienda farmacie municipalizzate - Afam; Mensa comunale; Nettezza urbana e Socegas) nonché i regolamenti del personale Atam e Afam e progetti di ristrutturazione dei servizi comunali; vi sono inoltre i consuntivi del 1978 e 1979 del Comune di Perugia, il bilancio consuntivo del 1975 e preventivo del 1977 dell'Atam e il bilancio di previsione dell'Afam del 1978.

b. 375
"Indagine Comune Perugia. Dicembre 1979 - Marzo 1980"
1979 - 1980
v. s. 2

10. "Indagini comune Perugia. Finanze comunali" 1979-1980
Il fascicolo contiene tabelle statistiche sulla finanza locale del 1975, riepiloghi dei bilanci comunali dal 1975 al 1979 e i bilanci di previsione del Comune di Perugia dal 1975 al 1979.

b. 376
"Indagine Comune Perugia. Dicembre 1979 - Marzo 1980"
1979 - 1980
v. s. 3

11. Assetto territoriale e infrastrutture
1979-1980 con documenti riferibili al periodo 1965-1979
Il fascicolo contiene tabelle statistiche sulle diverse tipologie edilizie esistenti nel territorio comunale dal 1968 al 1977, dattiloscritti sugli interventi per i servizi e per le infrastrutture comunali da prevedere per il triennio 1979-1981 e sulle relazioni generali dei piani regolatori del 1965 e del 1979, materiale illustrativo relativo al sistema dei trasporti urbani ed in particolare al progetto delle scale mobili risalente al 1979.

b. 377
"Comune di Perugia. Struttura fondiaria. Sez. censimento 1-17. Marzo 1980"
1980

12. Aggiornamento al 1979 dell'elenco delle aziende agricole del 1970. Sezioni di censimento dalla 1 alla 17 1980
Il fascicolo contiene schede di aggiornamento sullo stato delle aziende agricole presenti nel territorio comunale, suddiviso per sezioni di censimento; tali schede erano state predisposte dall'Ufficio di statistica del Comune di Perugia e redatte dal Corpo dei vigili urbani.
I dati riportati sono inerenti al nome del conduttore dell'azienda sia essa agricola, forestale o zootecnica, alla sua superficie ed ubicazione nonché alle variazioni eventualmente avvenute rispetto al 1970.

Indagine conoscitiva sul sistema sportivo da attuare nei comprensori della Regione
1980 - 1983

La serie è costituita da atti del periodo compreso tra il 1980 e il 1983 raccolti in una busta. Tali atti afferiscono ad una indagine riguardante il sistema sportivo da attuare nei comprensori umbri.

fascc.

b. 378
Indagine sul sistema sportivo da attuare nei comprensori della Regione
1980 - 1983

1. "Indagine conoscitiva sul sistema sportivo da attuare nei comprensori della Regione. L. r. 23.4.1980, n. 32 (Affidata al CRURES dalla Regione con deliberazione della Giunta regionale del 4 marzo 1981, n. 1113)" 1980-1983
Il fascicolo contiene corrispondenza, copie delle deliberazioni del Consiglio di amministrazione del Crures, delle deliberazioni della Giunta regionale e dei pareri del Consiglio regionale, budget e documentazione contabile riferita alle spese sostenute per la ricerca, i questionari di rilevazione ed illustrazione, relazioni e appunti.

Ipotesi di ricerca sul settore terziario
1981 - 1983

La documentazione afferente ad una ipotesi di ricerca sul settore terziario in Umbria è raccolta in una busta, unica della serie, ed è cronologicamente compresa tra il 1981 e il 1983. Gli atti riguardano in particolare la dinamica occupazionale e le prospettive di sviluppo nel settore.

fascc.

b. 379
Ipotesi di ricerca sul terziario
1981 - 1983

1. "Ipotesi di ricerca sul terziario" 1981-1983
Il fascicolo contiene quadri prospettici relativi alla dinamica occupazionale nel settore, la "Relazione Calistri-Roych-Santucci" sulla "prima ricognizione di settori di terziario avanzato" predisposta dal Cru-

res nel quadro della collaborazione con l'Istituto di studi sulle relazioni industriali e di lavoro (Isril) per l'indagine sui processi di ristrutturazione in atto nel settore terziario in Umbria "con apprezzamento delle implicazioni attuali e prospettiche sull'occupazione giovanile". Il fascicolo contiene, inoltre, sottofascicoli con statistiche manoscritte di dati "di utilità generale" suddivisi per tipologia: aeroporti, energia elettrica, oleodotti e gasdotti, telex e telefoni, porti, ferrovie, autostrade.

Artigianato
1981 - 1984

La serie è costituita da atti per gli anni dal 1981 al 1984 raccolti in 5 buste. Le prime due comprendono rubriche topografiche delle ditte artigianali presenti e operanti nel territorio regionale, la busta contrassegnata dal n. 382 concerne la predisposizione dell'annuario merceologico, la n. 383 riguarda due indagini specifiche (delle quali una generale sull'Umbria, una sul Comune di Corciano) e l'ultima afferisce alle prospettive dell'artigianato nel territorio eugubino-gualdese.

b. 380
Rubrica topografica delle ditte artigianali. Comprensori dal n. 1 al n. 3
1981

1. Rubrica topografica delle ditte artigianali. Comprensori dal n. 1 al n. 3 1981
Il fascicolo contiene la stampa della rubrica, suddivisa in base ai 12 comprensori della Regione, in cui si trovano i seguenti dati: denominazione della ditta, località, numero civico, codice Istat, codice Ge.sp., numero R.D., numero A.I.A. Contiene inoltre altri tabulati del Crued per conto della Sviluppumbria che forniscono dati sulla localizzazione, sull'anno di fondazione e di soppressione, sul numero dei dipendenti, sul responsabile della ditta, sul settore d'attività e sull'esportazione. Detto materiale, presumibilmente, doveva servire all'elaborazione dell'annuario merceologico dell'artigianato umbro.
Si precisa che non è stato possibile suddividere tale documentazione in quanto trattasi di elaborati che riportano nominativi delle aziende e relative attività in codice.

b. 381
Rubrica topografica delle ditte artigianali. Comprensori dal n. 4 al n. 12
1981

2. Rubrica topografica delle ditte artigianali - Comprensori dal n. 4 al n. 12 1981
Il fascicolo contiene atti analoghi a quello precedente.

b. 382
"A.M. 83" [annuario merceologico]
1981 - 1984

3. "Ricerca sull'artigianato in Umbria ai fini della edizione dell'annuario merceologico dell'artigianato umbro (Affidata al Crures dalla Regione con convenzione 23.4.1981). I fase" 1981 con limitati precedenti dal 1963

Il fascicolo contiene corrispondenza afferente alle riunioni dei ricercatori e dei collaboratori nonché al budget e alle spese sostenute per la ricerca, la convenzione tra la Regione e il Crures, le deliberazioni del Consiglio di amministrazione del Crures e della Giunta regionale aventi per oggetto la ricerca, inoltre il progetto di ricerca e la relazione finale della prima fase.

4. "Elaborazione dati delle indagini dirette eseguite per la predisposizione dell'annuario merceologico dell'artigianato manifatturiero umbro - II fase (Convenzione Regione/ Crures 15.2.1982, repertorio n. 1684)" 1981-1983
Il fascicolo contiene corrispondenza, deliberazioni della Giunta sull'oggetto, la convenzione tra il Crures e la Regione, il progetto di ricerca e l'elaborato "Risultati di sintesi dell'indagine sull'artigianato umbro a cura del ricercatore dell'Istituto dott. Ranieri Bugatti. Marzo 1983".

5. Indagine Crures per la predisposizione della IV edizione dell'Annuario merceologico dell'artigianato manufatturiero e della II edizione dell'Annuario merceologico dell'industria umbra 1982-1984
Il fascicolo contiene elenchi delle ditte della provincia di Terni, suddivisi per comune in ordine alfabetico. Si conserva inoltre l'allegato dattiloscritto intitolato *Album delle imprese artigiane della Provincia di Terni al 31 dicembre 1982*, a cura della CAMERA DI COMMERCIO, AGRICOLTURA E INDUSTRIA DI TERNI, [Terni 1982].

b. 383
Indagini sull'artigianato
1983 - 1984

6. "Studio dei potenziali ambiti di intervento e dei possibili strumenti di attuazione di una politica promozionale per l'artigianato produttivo in Umbria" 1983
Il fascicolo contiene corrispondenza, deliberazioni del Consiglio di amministrazione del Crures sull'oggetto, la convenzione tra il Crures e la Regione del 23 aprile 1983, il progetto di ricerca e l'elaborato dattiloscritto sulla prima sintesi degli interventi operativi a cura del gruppo di lavoro istituito con deliberazione della Giunta regionale n. 6526 del 7 dicembre 1982 e n. 547 del primo febbraio 1983.

7. "Comune di Corciano" 1983-1984
Il fascicolo contiene documentazione afferente ad un'indagine promossa dal Comune di Corciano relativa al settore tessile; gli atti sono costituiti da corrispondenza, deliberazioni del Comune di Corciano, la convenzione tra detto comune ed il Crures del 26 settembre 1983, il progetto di ricerca e la stesura provvisoria dell'elaborato "Le piccole e medie aziende del settore «Moda» del comune di Corciano. Primi elementi di analisi. A cura del ricercatore dr. Franco Calistri, novembre 1983".

b. 384
Indagine artigiani eugubino-gualdese
s. d.

8. "Indagine artigiani eugubino-gualdese" s. d.
Il fascicolo contiene i tabulati con l'elenco delle ditte operanti nel Comprensorio eugubino-gualdese e le schede meccanografiche con i dati delle ditte.

Personale
1964 - 1985

La serie è costituita da atti per gli anni dal 1964 al 1985 raccolti in 20 buste.

Tali atti, che riguardano nel complesso il personale, operante a vario titolo nel Crures, in attuazione di quanto stabilito nello statuto e nei regolamenti di funzionamento interno, varie volte aggiornati, sono stati raggruppati sulla base del contenuto: inquadramento del personale, 1964-1985, 5 buste; regolamenti interni del personale, 1965-1984, 7 buste; ordini di servizio, 1966-1982, una busta; ferie, malattie, permessi, indennità, 1968-1985, una busta; leggi e regolamenti, 1970-1980, una busta; concorsi e collaborazioni, 1972-1981, 3 buste; questioni sindacali, 1972-1984, 2 buste.

Inquadramento del personale

fascc.

b. 385
"Ex personale"
1964 - 1985

1. "Dott. Mario Roych" 1964-1985
   Il fascicolo contiene corrispondenza relativa ai rapporti intercorsi con la Regione, con l'Amministrazione provinciale di Terni (di cui Roych faceva parte), con l'Istituto; atti relativi alle assenze, malattie, ferie e attestati di servizio.
2. "Fettucciari Annibale. Ex dipendente a tempo determinato. Azione penale nei riguardi del Presidente, del Direttore e di una Ricercatrice" 1979-1985
   Il fascicolo contiene documentazione relativa alla sentenza del tribunale, alla sentenza della Corte d'appello, al ricorso in Cassazione e corrispondenza.
3. Calistri Franco. Chinea Danila. Lucci Alessandra. Santucci Enzo. Orsini Mario 1985
   Il fascicolo contiene corrispondenza relativa alla consegna dei fascicoli personali alla Regione in seguito all'inquadramento nel ruolo unico regionale e relativa all'assegnazione provvisoria come personale dell'Irres; si conservano, inoltre, copie di deliberazioni del Consiglio di amministrazione.

b. 386
Inquadramento del personale
1972 - 1981

4. "Commissione per l'inquadramento provvisorio. (Decisione del Consiglio di Amministrazione dell'istituto del 20.11.1973)" 1972-1973
   Il fascicolo contiene corrispondenza relativa al passaggio del personale dal Crpseu al Crures, copie del verbale della riunione della Commissione che decise per l'inquadramento provvisorio del personale dell'Istituto equiparandolo a quello della Regione, così come previsto dalla legge regionale n. 33 del 9 agosto 1973; copie del regolamento del personale del 1973 e dell'ordine di servizio interno del 1972.
5. "Commissione per l'inquadramento definitivo del personale in servizio a tempo indeterminato" 1976-1978

Il fascicolo contiene corrispondenza, copie dei verbali della Commissione, copie di deliberazioni del Consiglio di amministrazione, tabelle relative agli stipendi annui lordi e rassegna stampa di tiratura nazionale su temi economici concernenti la retribuzione dei lavoratori.

6. "Leggi regionali relative al personale" 1978-1984
Il fascicolo contiene copie di atti normativi regionali sull'inquadramento del personale e 3 esemplari dello statuto del Crures datati gennaio 1983.

7. "Applicazione al personale dell'istituto delle norme previste dalla legge regionale 15.6.1979, recepite nel regolamento interno dell'istituto" 1979
Il fascicolo contiene corrispondenza, copie di deliberazioni del Consiglio di amministrazione e prospetti nominativi del personale inquadrato.

8. "Una tantum" 1979
Il fascicolo contiene corrispondenza, il testo del disegno di legge regionale sull'erogazione di una somma "una tantum" a favore dei dipendenti regionali e copie della deliberazione del Consiglio di amministrazione del 16 novembre 1979 in ordine all'erogazione di tale somma.

9. "Applicazione al personale dell'istituto del trattamento economico previsto dalle leggi regionali" 1980
Il fascicolo contiene corrispondenza e copie delle deliberazioni del Consiglio di amministrazione.

10. "Recepimento per il personale dell'istituto delle norme previste dalla L. R. 26.2.1981, n. 10 relative alla applicazione dell'accordo riguardante il contratto nazionale per il personale delle regioni a statuto ordinario per il triennio 1979/81" 1981
Il fascicolo contiene corrispondenza, disegni di legge regionale sul trattamento economico e giuridico del personale, copie di deliberazioni del Consiglio di amministrazione.

b. 387
Iscrizione dei dipendenti alla Cpdel e all'Inadel
1981 - 1983

11. "Legge regionale 4.5.1981 n. 23. Iscrizione dei dipendenti del CRURES, istituito con Legge regionale 8.3.1972, n. 2, alla CPDEL ed all'INADEL" 1981-1983
Il fascicolo contiene atti inerenti all'iscrizione del personale Crures alla Cassa di previdenza per i dipendenti da enti locali [Cpdel] e all'Istituto nazionale di assicurazioni per i dipendenti di enti locali [Inadel] prevista dalla legge regionale n. 23 del 4 maggio 1981 la quale prescriveva all'articolo unico, oltre all'equiparamento del personale a quello regionale, anche l'iscrizione ai fini del trattamento di quiescenza alla Cpdel e ai fini del trattamento di assistenza e previdenza all'Inadel.
La documentazione comprende corrispondenza, copie di deliberazioni del Consiglio di amministrazione, ordini del giorno, pareri legali degli avvocati Lorenzo Migliorini, Carlo Alberto Franchi e Alarico Mariani Marini.

b. 388
"Rapporti con la Regione relativi al personale"
1981 - 1985

12. Rapporti con la Regione relativi al personale 1981-1985
Il fascicolo contiene atti concernenti l'organico del Crures ed il passaggio nel ruolo unico regionale del personale del Crures in base all'art. 18 della legge regionale n. 35 del 13 agosto 1984 che istitu-

iva l'Irres. Tali atti comprendono corrispondenza, copie di deliberazioni del Consiglio di amministrazione, ricorsi al Tribunale amministrativo regionale e riguardano anche la consegna dei fascicoli del personale alla Regione.

b. 389
Inquadramento del personale
1983 - 1985

13. Inquadramento del personale 1983-1985
Il fascicolo contiene corrispondenza, disegni di legge regionali del 1984 sul nuovo ordinamento regionale, copie di deliberazioni del Consiglio di amministrazione, copie del contratto dei dipendenti regionali stipulato nel 1983. In questo caso si tratta di atti che concernono l'inquadramento del personale in base alle leggi regionali n. 46 del 16 dicembre 1983 e n. 41 del 17 agosto 1984.

Regolamenti interni del personale

b. 390
"Regolamento interno e trattamento giuridico ed economico"
1965 - 1972

14. Regolamento interno di funzionamento e per il personale 1965-1972
Il fascicolo contiene "Regolamento interno di funzionamento e per il personale del Centro Regionale per il Piano di Sviluppo Economico dell'Umbria). Perugia 18.10.1972. In base alla I norma finale e transitoria dello Statuto del Crures, il presente regolamento resta in vigore a tutti gli effetti, fino alla emanazione del nuovo regolamento interno dell'Istituto", dattiloscritto di cc. 36; vi sono anche 12 esemplari dello stesso regolamento oltre a bozze e corrispondenza.

b. 391
"Regolamento interno"
1973

15. "Regolamento interno di funzionamento e per il personale (testo unificato)" 1973
Il fascicolo contiene "Regolamento interno. Maggio 1973", dattiloscritto di cc. 48, 2 esemplari; copie del regolamento del personale, proposte di regolamento elaborate dal personale e corrispondenza.

b. 392
Nuovo regolamento interno del personale
1974 - 1975

16. Nuovo regolamento interno del personale 1974-1975
Il fascicolo contiene il "Nuovo regolamento interno (Per la parte riguardante il personale). 21.12.1974", dattiloscritto di cc. 50, 4 esemplari; "CRURES. Statuto e atti istitutivi. Giugno 1975", dattiloscritto di cc. 34; bozze e corrispondenza.

b. 393
"Regolamento"
1976 - 1979

17. "Regolamento interno dell'istituto" 1976-1977
Il fascicolo contiene "Norme regolamentari interne in vigore. Giugno 1976", dattiloscritto di cc. 78, 2 esemplari; corrispondenza, proposte di modifiche da parte degli organi sindacali e del personale, appunti.

18. Regolamento interno del personale 1977
Il fascicolo contiene il "Regolamento interno del personale. Approvato dal Consiglio di amministrazione nella riunione del 19.4.1977", dattiloscritto di cc. 31, 5 esemplari.

19. Regolamento interno del personale 1978
Il fascicolo contiene il "Regolamento interno del personale. Consiglio di amministrazione. Riunioni del 19.4.1977, 22.7.1977, 9.6.1978", dattiloscritto di cc. 31, 5 esemplari, corrispondenza.

20. "Regolamento interno" 1979
Il fascicolo contiene il "Regolamento interno del personale. Gennaio 1979", dattiloscritto di cc. 30, 3 esemplari.

b. 394
Regolamenti
1976 - 1981

21. "Recepimento nel regolamento interno dell'istituto delle norme di cui alle leggi regionali n. 26 e n. 28 del 16.6.1979, concernenti l'attuazione dell'accordo relativo al contratto nazionale per il personale regionale ed il trattamento economico di missione dello stesso personale" 1976-1981
Il fascicolo contiene il "Regolamento interno del personale.12.6.1980", dattiloscritto di cc. 58, 6 esemplari; corrispondenza, atti normativi e copie di deliberazioni.

b. 395
"Regolamento interno. 1981"
1981

22. "Regolamento interno" 1981
Il fascicolo contiene il "Regolamento interno del personale. Aprile 1981", dattiloscritto di cc. 121, 5 esemplari. Tale regolamento fu approvato in seguito al recepimento delle varie norme regionali sull'inquadramento del personale. Si conservano anche corrispondenza e copie di deliberazioni.

b. 396
Regolamenti
1983 - 1984

23. "Regolamento interno" 1983-1984
Il fascicolo contiene corrispondenza, copie del regolamento interno del 1981 con successive modifiche, copie di deliberazioni e atti normativi regionali relativi all'adeguamento del regolamento interno dell'Istituto alle norme della legge regionale n. 46 del 16 dicembre 1983 sullo stato giuridico e sul trattamento economico dei dipendenti regionali.

Ordini di servizio interni

b. 397
"Ordini di servizio interni. 1966-1976-1977"
1966 - 1982

24. "Ordini di servizio interno" 1966-1982
Il fascicolo contiene corrispondenza, copie di deliberazioni, ordini di servizio e successive modifiche.
Il primo ordine di servizio adottato dal Crures è del 18 ottobre 1972, data di inizio di attività dell'Istituto, ed era lo stesso del Crpseu in attesa dell'emanazione del nuovo, come prescriveva la prima norma finale e transitoria dello statuto del Crures.

Ferie, malattie, permessi, indennità

b. 398
Ferie, permessi, malattie, indennità
1973 - 1985

25. "Assenze del personale per ferie, malattia, permessi" 1973-1978 con precedenti dal 1968
Il fascicolo contiene corrispondenza e copie di deliberazioni del Consiglio di amministrazione.

26. "Indennità di funzione al presidente ed ai vice presidenti. Gettone di presenza ai membri del Consiglio di amministrazione e del Collegio dei revisori dei conti per la partecipazione alle riunioni dei due organi. Compenso al presidente ed ai membri del Collegio dei revisori dei conti per la revisione dei bilanci" 1978-1985
Il fascicolo contiene corrispondenza e copie di deliberazioni del Consiglio di amministrazione, resoconti delle sedute e disegni di legge regionali.
Si segnala la deliberazione n. 1/a del 18 gennaio 1985 del Consiglio di amministrazione relativa alla cessazione del contratto di affitto di una casa colonica di proprietà del Sodalizio di San Martino e adibito ad archivio di deposito per la documentazione del Crures.

Concorsi e collaborazioni

b. 399
"Concorsi.1974"
1972 - 1974

27. "Regolamento per le assunzioni" 1972-1973
Il fascicolo contiene "Norme regolamentari per i concorsi. Approvate dal Consiglio di amministrazione secondo quanto stabilito nella riunione del 20.11.1973, nella successiva riunione del 28.12.1973", dattiloscritto di cc. 9, 18 esemplari; verbale della seduta del 20 novembre 1973, promemoria per alcune modifiche del regolamento interno e precisamente degli artt. 6 sulla indennità forfettaria mensile a favore del presidente e del vicepresidente e degli artt. dal 23 al 27 sulle assunzioni del personale.

28. Concorsi 1974
Il fascicolo contiene atti relativi ai concorsi indetti dal Crures per l'anno 1974 per ricoprire posti sia di tipo amministrativo, come centralista-dattilografo, sia di tipo concettuale come quello di ricercatore. Nello specifico gli atti compredono bandi di concorso, domande degli aspiranti con i relativi documenti allegati, verbali delle commissioni giudicatrici e corrispondenza.

b. 400
Richieste di collaborazioni
1972 - 1983

29. "Richieste di indagini e collaborazioni varie" 1972-1983
Il fascicolo corrispondenza e copie di deliberazioni del Consiglio di amministrazione inerenti alla collaborazione nelle indagini con vari soggetti come la Banca d'Italia di Perugia e Terni, la Camera confederale del lavoro di Perugia, l'Ente nazionale Acli istruzione professionale [Enaip], il Distretto scolastico Eugubino-Gualdese, i comuni di Terni e di Montecchio, l'Associazione di cultura, sport e ricreazione (Arci) di Terni, il Consiglio di fabbrica della Società Terni.

30. "Richieste di collaborazione da parte del CRURES nella organizzazione di mostre, nella edizione di pubblicazioni e nella organizzazione di iniziative varie" 1979-1983
Il fascicolo corrispondenza e copie di delibere del Consiglio di amministrazione relativi a mostre su vari argomenti e soggetti quali ad esempio l'architetto Mario Ridolfi o i pittori reduci dai *lager* nazisti.

b. 401
"Concorsi.1977-1979"
1977 - 1981

31. Concorsi 1977-1981
Il fascicolo contiene atti relativi ai concorsi indetti dal Crures per ricoprire due posti di istruttore tecnico. Tali atti consistono in bandi di concorso, domande degli aspiranti con i relativi documenti allegati, verbali delle commissioni giudicatrici, copie di deliberazioni e corrispondenza.

Leggi e regolamenti

b. 402
Legislazione nazionale e regionale
1970 - 1980

32. Legislazione nazionale e regionale 1970-1980
Il fascicolo contiene atti normativi relativi alle regioni ed atti regionali relativi a vari ambiti tra i quali quello sanitario, culturale e finanziario; in particolare emergono le disposizioni sull'inquadramento del personale regionale.

Questioni sindacali

b. 403
Questioni sindacali
1972 - 1981

33. Questioni sindacali 1972-1981
Il fascicolo contiene corrispondenza, ordini del giorno di sedute, copie dei regolamenti del personale (1977, 1978 e del 1981), copie di deliberazioni del Consiglio di amministrazione, resoconti degli incontri tra l'Ufficio di Presidenza e la direzione dell'Istituto con le rappresentanze sindacali, appunti.

b. 404
Questioni sindacali
1982 - 1984

34. "Sindacati" 1982-1983
Il fascicolo contiene corrispondenza, copie di deliberazioni dell'Assemblea e del Consiglio di amministrazione, originale e copie del protocollo di accordo tra il Crures e le sezioni sindacali interne della Cgil, Cisl e Uil firmato il 27 dicembre 1982.

35. "Verbali di conciliazione redatti ai sensi e per gli effetti del 3° comma dell'art. 41 del C.P.C. modificato con L. 11.8.1973, n. 533. Liquidazione di indennità di fine lavoro al 31.12.1982 ai dipendenti dell'istituto in servizio al 25.3.1972" 1983-1984
Il fascicolo contiene copie di deliberazioni del Consiglio di amministrazione del Crures, del Consiglio e della Giunta regionale, il testo del disegno di legge regionale sul trattamento di previdenza dei dipendenti regionali, tabelle con i prospetti del calcolo delle competenze dei dipendenti, verbali di conciliazione firmati dai dipendenti con cui terminava la questione innescata dall'iscrizione all'Inadel e la conseguente necessità di liquidazione da parte dell'Istituto.

Gestione beni mobili e immobili dell'istituto
1960 - 1985

La serie è formata da atti che riguardano soprattutto la gestione dei beni immobili presi in affitto dal Crures come sede e, in minima parte, carte relative al noleggio delle autovetture, all'acquisto dei macchinari necessari all'attività dell'Istituto, alle assicurazioni, ai contratti per la fornitura di energia elettrica o con la società dei telefoni. Il materiale è condizionato in due buste e si riferisce al periodo compreso fra l'anno 1960 e il 1985.

Il Crures ebbe come prima sede un immobile situato in via Bontempi 11; successivamente si trasferì in piazza Biordo Michelotti 5 e in ultimo trovò ospitalità presso palazzo Cesaroni, sede della Regione Umbria.

fascc.

b. 405
"Contratti ex sede. Via Bontempi, 11 - Piazza Michelotti, 5"
1960 - 1981

1. "Contratti per la sede in via Bontempi n. 11" 1960-1977
Il fascicolo contiene corrispondenza, promemoria, planimetrie, verbali di consegna e i contratti con vari soggetti quali: i proprietari dei locali delle diversi sede dell'Istituto, l'Enel, la Sip e la SAI Assicurazioni. Nel 1964 il Crpseu condivideva la sede con l'Associazione per lo sviluppo economico a Roma, in via Fontanella Borghese, 35 (come da contratto stipulato l'11 novembre 1964), in seguito si trasferì a Perugia in via Bontempi, 11 come da copia di contratto registrato il 4 febbraio 1965 al n. 3023 mod. II vol. 124 tra l'Amministrazione provinciale di Perugia, che pagava il canone, e la ditta proprietaria Baldelli - Bombelli. Ancora, nel 1967 il Centro prese in affitto un locale in via della Pace 1/b, sempre dello stesso proprietario, per destinarlo a stamperia e ad archivio cartografico.

2. "Contratto per la sede di piazza Biordo Michelotti 5" 1960-1981
Il fascicolo contiene corrispondenza, copie di deliberazioni del Consiglio di amministrazione del Crures, il contratto di locazione stipulato il 3 marzo 1974 con la signora Antonietta Mattioli vedova

Sanvico e la vertenza che intercorse con la stessa per un incendio sviluppatosi il 9 marzo 1976. Nel fascicolo sono conservati anche i contratti con la Società italiana per i telefoni, l'Enel, la Sai Assicurazioni, oltre alle note spese per l'uso del ciclostile, per l'autonoleggio e per la manutenzione delle autovetture di proprietà del Centro oltre ad una cartina topografica di Perugia e ad una brochure con gli indirizzi degli alberghi locali.

b. 406
"Contratti (nuova sede)"
1972 - 1985

3. "Nuova sede dell'istituto a Palazzo Cesaroni" 1972-1985
Il fascicolo contiene corrispondenza, copie di deliberazioni del Consiglio di amministrazione del Crures, del Consiglio regionale ed atti amministrativi e legislativi della Regione Umbria, planimetrie e note spese per la gestione della nuova sede (nello specifico il sottotetto del palazzo per il quale la Regione, oltre a concedere in uso sin dal primo gennaio 1977, si assunse pure l'onere di pagarne le spese di gestione in base alla legge regionale n. 22 del 26 marzo 1978). Inoltre, sono presenti documenti relativi alla ristrutturazione di Palazzo Cesaroni sede del Consiglio regionale effettuata dall'Ina che ne era proprietaria, le polizze assicurative sia dell'immobile che del personale, il carteggio contabile di acquisto e manutenzione delle apparecchiature meccaniche e video in dotazione, le richieste alla Presidenza del Consiglio regionale per la concessione in uso delle sale di rappresentanza per le riunioni nonché i regolamenti che regolavano l'accesso all'edificio stesso.

ATTI CONTABILI

Bilanci preventivi e consuntivi
1972 - 1984

La serie è costituita da atti, per gli anni dal 1972 al 1984, raccolti in 31 buste.

Come ogni ente pubblico e statale anche il Crures aveva l'obbligo di redigere alla fine di ogni anno il bilancio preventivo e il consuntivo; la prima tipologia documentaria per prevedere le voci di spesa e di entrata da gestire nel corso della propria attività annuale e la seconda per far il punto su quanto fosse effettivamente entrato e uscito dalle casse dell'ente.

Dal momento che sin dall'origine sia gli atti che concorrono alla formazione del bilancio preventivo che quelli relativi al consuntivo sono stati archiviati talvolta insieme, per esercizio finanziario, si è per questo ritenuto opportuno inventariare tale documentazione in una serie unica.

Gli atti relativi al bilancio di previsione comprendono, oltre ai bilanci veri e propri, prospetti con elenchi dei mandati di pagamento e degli ordinativi d'incasso emessi, annotazioni sui movimenti di cassa del fondo economato, estratti conto periodici ricevuti dal tesoriere, situazioni dei contributi ed organismi associati, note sulle trasferte e sulle missioni del personale, schede delle entrate, delle uscite e dei residui attivi e passivi e corrispondenza. Gli atti necessari all'elaborazione del bilancio di previsione risultano spesso più scarni di quelli relativi ai bilanci consuntivi, essendo per lo più costituiti da corrispondenza e da elaborati riguardanti l'assestamento del bilancio.

fascc.

b. 407
"Bilancio 1972"
1972 - 1976

1. Bilancio preventivo per l'esercizio finanziario 1972 1972-1976
Il fascicolo contiene corrispondenza, prospetti con mandati di pagamento ed ordinativi d'incasso emessi, movimenti del fondo economato, estratti conto trimestrali ricevuti dal tesoriere, situazione dei contributi ed organismi associati, situazioni di cassa mensili, note sulle trasferte e missioni del personale, appunti sulla chiusura dei conti e assestamento del bilancio, situazioni dei bilanci delle ricerche settoriali del Piano regionale di sviluppo, 12 esemplari del bilancio preventivo e 3 del bilancio consuntivo.

b. 408
"1973 Assestamento"
1973

2. Bilancio preventivo per l'esercizio finanziario 1973 1973
Il fascicolo contiene corrispondenza e atti riguardanti l'assestamento del bilancio preventivo.

b. 409
"1973 Consuntivo"
1973

3. Bilancio consuntivo per l'esercizio finanziario 1973 1973
Il fascicolo contiene tabulati relativi ai mandati di pagamento e agli ordinativi d'incasso emessi, annotazioni sulle trasferte e sulle missioni del personale, estratti conto trimestrali ricevuti dal tesoriere, situazioni di cassa mensili, schede delle entrate e delle uscite, schede dei residui attivi e passivi.

b. 410
"1974 Bilancio Preventivo"
1974

4. Bilancio preventivo per l'esercizio finanziario 1974 1974
Il fascicolo contiene corrispondenza e n. 10 esemplari del bilancio preventivo.

b. 411
"Consuntivo 1974"
1974

5. Bilancio consuntivo per l'esercizio finanziario 1974 1974
Il fascicolo contiene corrispondenza e n. 15 esemplari del bilancio consuntivo.

b. 412
"Consuntivo 1974"
1974

6. Bilancio consuntivo per l'esercizio finanziario 1974 1974
Il fascicolo contiene tabulati relativi ai mandati di pagamento e agli ordinativi d'incasso emessi, annotazioni sulle trasferte e sulle missioni del personale, estratti conto trimestrali ricevuti dal tesoriere, situazioni di cassa mensili, schede delle entrate e delle uscite, schede dei residui attivi e passivi.

b. 413
"Preventivo 1975"
1975

7. Bilancio preventivo per l'esercizio finanziario 1975 1975
Il fascicolo contiene corrispondenza e n. 26 esemplari del bilancio preventivo.

b. 414
"Bilancio Consuntivo 1975"
1975

8. Bilancio consuntivo per l'esercizio finanziario 1975 1975
Il fascicolo contiene corrispondenza e n. 12 esemplari del bilancio consuntivo e uno del bilancio preventivo.

b. 415
Bilancio consuntivo
1975

9. Bilancio consuntivo per l'esercizio finanziario 1975 1975
Il fascicolo contiene tabulati relativi ai mandati di pagamento e agli ordinativi d'incasso emessi, annotazioni sulle trasferte e sulle missioni del personale, estratti conto trimestrali ricevuti dal tesoriere, situazioni di cassa mensili, schede delle entrate e delle uscite, schede dei residui attivi e passivi.

b. 416
"Preventivo 1976"
1976-1977

10. Bilancio preventivo per l'esercizio finanziario 1976 1976-1977
Il fascicolo contiene corrispondenza e n. 15 esemplari del bilancio preventivo e n. 2 esemplari del bilancio consuntivo.

b. 417
"Consuntivo 1976"
1976

11. Bilancio consuntivo per l'esercizio finanziario 1976 1976
Il fascicolo contiene corrispondenza e n. 32 esemplari del bilancio consuntivo e n. 2 del bilancio preventivo.

b. 418
"1976. Prima nota. Spese. Preventivo. Consuntivo"
1976

12. Bilancio consuntivo per l'esercizio finanziario 1976 1976
Il fascicolo contiene tabulati relativi ai mandati di pagamento e agli ordinativi d'incasso emessi, annotazioni sulle trasferte e sulle missioni del personale, estratti conto trimestrali ricevuti dal tesoriere, situazioni di cassa mensili, schede delle entrate e delle uscite, schede dei residui attivi e passivi.

b. 419
"Preventivo 1977"
1977

13. Bilancio preventivo per l'esercizio finanziario 1977 1977
Il fascicolo contiene corrispondenza, atti riguardanti l'assestamento del bilancio, n. 6 esemplari del bilancio preventivo e n. 2 esemplari del bilancio consuntivo.

b. 420
Bilancio consuntivo
1977

14. Bilancio consuntivo per l'esercizio finanziario 1977 1977
Il fascicolo contiene corrispondenza e n. 21 esemplari del bilancio consuntivo e uno del bilancio preventivo.

b. 421
"Preventivo 1978"
1978

15. Bilancio preventivo per l'esercizio finanziario 1978 1978
Il fascicolo contiene corrispondenza, atti riguardanti l'assestamento del bilancio, un esemplare del bilancio preventivo e un esemplare del bilancio consuntivo.

b. 422
"Consuntivo 1978"
1978

16. Bilancio consuntivo per l'esercizio finanziario 1978 1978
Il fascicolo contiene corrispondenza e n. 8 esemplari del bilancio consuntivo.

b. 423
Bilancio consuntivo
1978

17. Bilancio consuntivo per l'esercizio finanziario 1978 1978
Il fascicolo contiene tabulati relativi ai mandati di pagamento e agli ordinativi d'incasso emessi, annotazioni sulle trasferte e sulle missioni del personale, estratti conto trimestrali ricevuti dal tesoriere, situazioni di cassa mensili, schede delle entrate e delle uscite, schede dei residui attivi e passivi.

b. 424
"Preventivo 1979"
1979

18. Bilancio preventivo per l'esercizio finanziario 1979 1979
Il fascicolo contiene corrispondenza e n. 16 esemplari del bilancio preventivo.

b. 425
"Bilancio Consuntivo 1979"
1979

19. Bilancio consuntivo per l'esercizio finanziario 1979 1979
Il fascicolo contiene corrispondenza, atti riguardanti l'assestamento del bilancio n. 12 esemplari del bilancio consuntivo.

b. 426
Bilancio consuntivo
1979

20. Bilancio consuntivo per l'esercizio finanziario 1979 1979
Il fascicolo contiene tabulati relativi ai mandati di pagamento e agli ordinativi d'incasso emessi, annotazioni sulle trasferte e sulle missioni del personale, estratti conto trimestrali ricevuti dal tesoriere, situazioni di cassa mensili, schede delle entrate e delle uscite, schede dei residui attivi e passivi, prospetti relativi alle imposte dirette.

b. 427
Bilancio 1980
1980

21. Bilancio per l'esercizio finanziario 1980 1980
Il fascicolo contiene corrispondenza, atti riguardanti l'assestamento del bilancio, n. 9 esemplari del bilancio preventivo e un esemplare del bilancio consuntivo.

b. 428
"Consuntivo 1980"
1980

22. Bilancio consuntivo per l'esercizio finanziario 1980 1980
Il fascicolo contiene corrispondenza, atti riguardanti la predisposizione e l'approvazione del bilancio e n. 2 esemplari del bilancio consuntivo.

b. 429
"Bilancio Preventivo 1981"
1981

23. Bilancio preventivo per l'esercizio finanziario 1981 1981
Il fascicolo contiene corrispondenza, atti riguardanti l'assestamento del bilancio, n. 9 esemplari del bilancio preventivo e n. 2 esemplari del bilancio consuntivo.

b. 430
"Bilancio Consuntivo 1981"
1981

24. Bilancio consuntivo per l'esercizio finanziario 1981 1981
Il fascicolo contiene corrispondenza, copie di deliberazioni relative all'approvazione del bilancio e n. 8 esemplari del bilancio.

b. 431
"1982 Bilancio Preventivo (1)"
1982

25. Bilancio preventivo per l'esercizio finanziario 1982 1982
Il fascicolo contiene corrispondenza, atti riguardanti l'approvazione del bilancio e n. 20 esemplari del bilancio.

b. 432
"Consuntivo 1982"
1982

26. Bilancio consuntivo per l'esercizio finanziario 1982 1982
Il fascicolo contiene corrispondenza, atti preparatori, copie di deliberazioni relative all'approvazione e all'assestamento del bilancio e n. 5 esemplari del bilancio.

b. 433
"CRURES Preventivo 1982 (2)"
1982

27. Bilancio consuntivo per l'esercizio finanziario 1982 1982
Il fascicolo contiene corrispondenza, atti riguardanti l'approvazione del bilancio n. 1 esemplare del bilancio consuntivo.

28. Bilancio di previsione per l'esercizio finanziario 1982 della Regione Umbria 1982
Il fascicolo contiene corrispondenza, atti preparatori riguardanti l'approvazione del bilancio e un esemplare del bilancio di previsione pubblicato sul "Bollettino ufficiale della Regione dell'Umbria".

b. 434
"Preventivo 1983"
1982-1983

29. Bilancio preventivo per l'esercizio finanziario 1983 1982-1983
Il fascicolo contiene corrispondenza, atti riguardanti l'approvazione del bilancio e n. 9 esemplari del bilancio.

b. 435
"Bilancio Consuntivo 1983"
1983

30. Bilancio consuntivo per l'esercizio finanziario 1983 1983
Il fascicolo contiene corrispondenza, atti riguardanti l'assestamento del bilancio e n. 8 esemplari del bilancio consuntivo.

b. 436
"Bilancio Preventivo 1984"
1984

31. Bilancio per l'esercizio finanziario 1984 1984
Il fascicolo contiene corrispondenza, atti riguardanti l'assestamento del bilancio, n. 11 esemplari del bilancio preventivo, un esemplare del bilancio consuntivo ed il "Bilancio di previsione per l'esercizio finanziario 1984 e bilancio pluriennale 1984-86" della Regione Umbria (stampato nel "Bollettino ufficiale della Regione dell'Umbria"), 2 esemplari.

b. 437
"CRURES. 1984. Bilancio Consuntivo"
1984

32. Bilancio consuntivo per l'esercizio finanziario 1984 1984
Il fascicolo contiene corrispondenza, atti preparatori, copie di deliberazioni relative all'approvazione e all'assestamento del bilancio e n. 6 esemplari del bilancio.

Allegati ai bilanci consuntivi
1973 - 1985

La documentazione allegata ai conti consuntivi è costituita da atti, quali mandati di pagamento e ordinativi d'incasso, condizionati in 132 buste e cronologicamente compresi tra il 1973 e il 1985. Si precisa che tale materiale è già stato trovato archiviato in ordine cronologico e sulle coperte dei fascicoli era stato riportato anno, mese e giorno del primo e dell'ultimo documento contenuti.

La numerazione dei fascicoli è annuale.

fascc.

b. 438
"1973. Gennaio-febbraio-marzo"
1973

1. Mandati di pagamento e ordinativi d'incasso 1973, gen. 2 - 1973, mar. 26

b. 439
"1973. Marzo-aprile-maggio-giugno"
1973

2. Mandati di pagamento e ordinativi d'incasso 1973, mar. 26 - 1973, giu. 5

b. 440
"1973. Giugno-luglio"
1973

3. Mandati di pagamento e ordinativi d'incasso 1973, giu. 5 - 1973, lug. 12

b. 441
"1973. Luglio-agosto-settembre"
1973

4. Mandati di pagamento e ordinativi d'incasso 1973, lug. 25 - 1973, set. 10

b. 442
"1973. Settembre-ottobre-novembre"
1973

5. Mandati di pagamento e ordinativi d'incasso 1973, set. 10 - 1973, nov. 15

b. 443
"1973. Novembre-dicembre"
1973

6. Mandati di pagamento e ordinativi d'incasso 1973, nov. 15 - 1973, dic. 11

b. 444
"1973. Dicembre"
1973

7. Mandati di pagamento e ordinativi d'incasso 1973, dic. 11 - 1973, dic. 31

b. 445
"1974. Gennaio-febbraio-marzo"
1974

1. Mandati di pagamento e ordinativi d'incasso 1974, gen. 24 - 1974, mar. 8
Numeri 1-55.

b. 446
"1974. Marzo-aprile"
1974

2. Mandati di pagamento e ordinativi d'incasso 1974, mar. 11 - 1974, apr. 30
Numeri 56-123.

b. 447
"1974. Maggio"
1974

3. Mandati di pagamento e ordinativi d'incasso 1974, mag. 2 - 1974, mag. 29
Numeri 124-172.

b. 448
"1974. Maggio-giugno"
1974

4. Mandati di pagamento e ordinativi d'incasso 1974, mag. 29 - 1974, giu. 27
Numeri 173-243.

b. 449
"1974. Giugno-luglio"
1974

5. Mandati di pagamento e ordinativi d'incasso 1974, giu. 28 - 1974, lug. 23
Numeri 244-301.

b. 450
"1974. Luglio-agosto"
1974

6. Mandati di pagamento e ordinativi d'incasso 1974, lug. 23 - 1974, ago. 26
Numeri 302-360.

b. 451
"1974. Agosto-settembre"
1974

7. Mandati di pagamento e ordinativi d'incasso 1974, ago. 26 - 1974, set. 30
Numeri 361-416.

b. 452
"1974. Ottobre"
1974

8. Mandati di pagamento e ordinativi d'incasso 1974, ott. 2 - 1974, ott. 23
Numeri 417-477.

b. 453
"1974. Ottobre-novembre"
1974

9. Mandati di pagamento e ordinativi d'incasso 1974, ott. 28 - 1974, nov. 22
Numeri 478-532.

b. 454
"1974. Dicembre"
1974

10. Mandati di pagamento e ordinativi d'incasso 1974, dic. 6 - 1974, dic. 17
Numeri 533-585.

b. 455
"1974. Dicembre"
1974

11. Mandati di pagamento e ordinativi d'incasso 1974, dic. 17 - 1974, dic. 31
Numeri 586-646.

b. 456
"1975. Gennaio-febbraio"
1975

1. Mandati di pagamento e ordinativi d'incasso 1975, gen. 3 - 1975, feb. 27
Numeri 1-61.

b. 457
"1975. Febbraio-marzo"
1975

2. Mandati di pagamento e ordinativi d'incasso 1975, feb. 27 - 1975, mar. 11
Numeri 62-115.

b. 458
"1975. Marzo-aprile"
1975

3. Mandati di pagamento e ordinativi d'incasso 1975, mar. 14 - 1975, apr. 23
Numeri 116-173.

b. 459
"1975. Aprile-maggio"
1975

4. Mandati di pagamento e ordinativi d'incasso 1975, apr. 23 - 1975, mag. 22
Numeri 174-222.

b. 460
"1975. Maggio-giugno-luglio"
1975

5. Mandati di pagamento e ordinativi d'incasso 1975, mag. 23 - 1975, lug. 2
Numeri 223-272.

b. 461
"1975. Luglio"
1975

6. Mandati di pagamento e ordinativi d'incasso 1975, lug. 2 - 1975, lug. 17
Numeri 273-330.

b. 462
"1975. Luglio-agosto"
1975

7. Mandati di pagamento e ordinativi d'incasso 1975, lug. 17 - 1975, ago. 11
Numeri 331-379.

b. 463
"1975. Agosto-settembre"
1975

8. Mandati di pagamento e ordinativi d'incasso 1975, ago. 20 - 1975, set. 9
Numeri 380-430.

b. 464
"1975. Settembre-ottobre"
1975

9. Mandati di pagamento e ordinativi d'incasso 1975, set. 9 - 1975, ott. 10
Numeri 431-478.

b. 465
"1975. Ottobre-novembre"
1975

10. Mandati di pagamento e ordinativi d'incasso 1975, ott. 23 - 1975, nov. 27
Numeri 479-538.

b. 466
"1975. Dicembre"
1975

11. Mandati di pagamento e ordinativi d'incasso 1975, dic. 4 - 1975, dic. 18
Numeri 539-580.

b. 467
"1975. Dicembre"
1975

12. Mandati di pagamento e ordinativi d'incasso 1975, dic. 19 - 1975, dic. 31
Numeri 581-625.

b. 468
"1975. Dicembre"
1975

13. Mandati di pagamento e ordinativi d'incasso 1975, dic. 31
Numeri 626-645.

b. 469
"1976. Maggio-giugno"
1976

1. Mandati di pagamento e ordinativi d'incasso 1976, mag. 3 - 1976, giu. 10
Numeri 181-247.

b. 470
"1976. Giugno-luglio"
1976

2. Mandati di pagamento e ordinativi d'incasso 1976, giu. 16 - 1976, lug. 9
Numeri 248-287.

b. 471
"1976. Luglio-agosto"
1976

3. Mandati di pagamento e ordinativi d'incasso 1976, lug. 9 - 1976, ago. 10
Numeri 288-333.

b. 472
"1976. Agosto-settembre"
1976

4. Mandati di pagamento e ordinativi d'incasso 1976, ago. 12 - 1976, set. 30
Numeri 334-402.

b. 473
"1976. Ottobre-novembre"
1976

5. Mandati di pagamento e ordinativi d'incasso 1976, ott. 7 - 1976, nov. 18
Numeri 403-451.

b. 474
"1976. Dicembre"
1976

6. Mandati di pagamento e ordinativi d'incasso 1976, nov. 23 - 1976, dic. 31
Numeri 452-500.

b. 475
"1976. Dicembre"
1976

7. Mandati di pagamento e ordinativi d'incasso 1976, dic. 31
Numeri 501-521.

b. 476
"1977. Gen.-feb.mar."
1977

1. Mandati di pagamento e ordinativi d'incasso 1977, gen. 12 - 1977, mar. 7
Numeri 1-59.

b. 477
"1977. Mar.-apr."
1977

2. Mandati di pagamento e ordinativi d'incasso 1977, mar. 7 - 1977, apr. 29
Numeri 60-107.

b. 478
"1977. Mag."
1977

3. Mandati di pagamento e ordinativi d'incasso 1977, mag. 3 - 1977, mag. 17
Numeri 108-162.

b. 479
"1977. Ma.-giu.-lug"
1977

4. Mandati di pagamento e ordinativi d'incasso — 1977, mag. 17 - 1977, lug. 7
Numeri 163-208.

b. 480
"1977. Lug."
1977

5. Mandati di pagamento e ordinativi d'incasso — 1977, lug. 8 - 1977, lug. 29
Numeri 209-249.

b. 481
"1977. Ago."
1977

6. Mandati di pagamento e ordinativi d'incasso — 1977, ago. 1 - 1977, ago. 24
Numeri 250-290.

b. 482
"1977. Sett.-ott."
1977

7. Mandati di pagamento e ordinativi d'incasso — 1977, set. 6 - 1977, ott. 11
Numeri 291-343.

b. 483
"1977. Ott."
1977

8. Mandati di pagamento e ordinativi d'incasso — 1977, ott. 11 - 1977, nov. 15
Numeri 344-392.

b. 484
"1977. Nov.-dic."
1977

9. Mandati di pagamento e ordinativi d'incasso — 1977, nov. 22 - 1977, dic. 22
Numeri 393-433.

b. 485
"1977. Dic."
1977

10. Mandati di pagamento e ordinativi d'incasso 1977, dic. 30
Numeri 434-455.

b. 486
"1978. Gen.-feb."
1978

1. Mandati di pagamento e ordinativi d'incasso 1978, gen. 3 - 1978, mar. 2
Numeri 1-52.

b. 487
"1978. Apr.-mag."
1978

2. Mandati di pagamento e ordinativi d'incasso 1978, apr. 6 - 1978, mag. 8
Numeri 83-120.

b. 488
"1978. Mag."
1978

3. Mandati di pagamento e ordinativi d'incasso 1978, mag. 8 - 1978, mag. 11
Numeri 121-159.

b. 489
"1978. Mag.-giu."
1978

4. Mandati di pagamento e ordinativi d'incasso 1978, mag. 17 - 1978, giu. 20
Numeri 160-201.

b. 490
"1978. Giu.-lug."
1978

5. Mandati di pagamento e ordinativi d'incasso 1978, giu. 21 - 1978, lug. 31
Numeri 202-246.

b. 491
"1978. Lug.-ago."
1978

6. Mandati di pagamento e ordinativi d'incasso 1978, lug. 31 - 1978, ago. 28
Numeri 247-288.

b. 492
"1978. Sett.-ott."
1978

7. Mandati di pagamento e ordinativi d'incasso 1978, ago. 28 - 1978, ott. 13
Numeri 290-329.

b. 493
"1978. Ott.-nov."
1978

8. Mandati di pagamento e ordinativi d'incasso 1978, ott. 18 - 1978, nov. 29
Numeri 330-368.

b. 494
"1978. Dic."
1978

9. Mandati di pagamento e ordinativi d'incasso 1978, dic. 5 - 1978, dic. 29
Numeri 369-400.

b. 495
"1978. Dic."
1978

10. Mandati di pagamento e ordinativi d'incasso 1978, dic. 29 - 1979, feb. 2
Numeri 401-411.

b. 496
"1979. Gen.-feb."
1979

1. Mandati di pagamento e ordinativi d'incasso 1979, gen. 3 - 1979, feb. 22
Numeri 1-45.

b. 497
"1979. Mar."
1979

2. Mandati di pagamento e ordinativi d'incasso 1979, mar. 1 - 1979, mar. 23
Numeri 46-88.

b. 498
"1979. Apr."
1979

3. Mandati di pagamento e ordinativi d'incasso 1979, apr. 2 - 1979, mag. 7
Numeri 89-126.

b. 499
"1979. Mag."
1979

4. Mandati di pagamento e ordinativi d'incasso 1979, mag. 7 - 1979, mag. 30
Numeri 127-157.

b. 500
"1979. Giu."
1979

5. Mandati di pagamento e ordinativi d'incasso 1979, giu. 6 - 1979, giu. 29
Numeri 158-188.

b. 501
"1979. Lug.-ago."
1979

6. Mandati di pagamento e ordinativi d'incasso 1979, lug. 5 - 1979, ago. 6
Numeri 192-235.

b. 502
"1979. Ago.-set."
1979

7. Mandati di pagamento e ordinativi d'incasso 1979, ago. 6 - 1979, set. 27
Numeri 236-286.

b. 503
"1979. Ott."
1979

8. Mandati di pagamento e ordinativi d'incasso — 1979, ott. 1 - 1979, ott. 31
Numeri 287-332.

b. 504
"1979. Nov."
1979

9. Mandati di pagamento e ordinativi d'incasso — 1979, nov. 2 - 1979, nov. 28
Numeri 333-373.

b. 505
"1979. Dic."
1979

10. Mandati di pagamento e ordinativi d'incasso — 1979, dic. 3 - 1979, dic. 21
Numeri 374-404.

b. 506
"1979. Dic."
1979-1980

11. Mandati di pagamento e ordinativi d'incasso — 1979, dic. 31 - 1980, gen. 28
Numeri 405-453.

b. 507
"1980. Gen.-feb."
1980

1. Mandati di pagamento e ordinativi d'incasso — 1980, gen. 8 - 1980, feb. 28
Numeri 1-47.

b. 508
"1980. Mar."
1980

2. Mandati di pagamento e ordinativi d'incasso — 1980, mar. 3 - 1980, mar. 31
Numeri 48-86.

b. 509
"1980. Apr."
1980

3. Mandati di pagamento e ordinativi d'incasso 1980, apr. 1 - 1980, apr. 29
Numeri 87-129.

b. 510
"1980. Mag."
1980

4. Mandati di pagamento e ordinativi d'incasso 1980, mag. 2 - 1980, mag. 30
Numeri 130-174.

b. 511
"1980. Giu."
1980

5. Mandati di pagamento e ordinativi d'incasso 1980, giu. 2 - 1980, giu. 30
Numeri 175-224.

b. 512
"1980. Lug."
1980

6. Mandati di pagamento e ordinativi d'incasso 1980, lug. 1 - 1980, lug. 30
Numeri 225-278.

b. 513
"1980. Ago."
1980

7. Mandati di pagamento e ordinativi d'incasso 1980, ago. 1 - 1980, ago. 26
Numeri 279-320.

b. 514
"1980. Set."
1980

8. Mandati di pagamento e ordinativi d'incasso 1980, set. 1 - 1980, set. 29
Numeri 321-374.

b. 515
"1980. Ott."
1980

9. Mandati di pagamento e ordinativi d'incasso — 1980, ott. 2 - 1980, ott. 29
Numeri 375-419.

b. 516
"1980. Nov."
1980

10. Mandati di pagamento e ordinativi d'incasso — 1980, nov. 4 - 1980, nov. 27
Numeri 420-465.

b. 517
"1980. Dic."
1980

11. Mandati di pagamento e ordinativi d'incasso — 1980, dic. 1 - 1980, dic. 22
Numeri 466-507.

b. 518
"1980. Dic."
1980

12. Mandati di pagamento e ordinativi d'incasso — 1980, dic. 23 - 1980, dic. 31
Numeri 508-557.

b. 519
"1981. Gen."
1981

1. Mandati di pagamento e ordinativi d'incasso — 1981, gen. 6 - 1981, gen. 28
Numeri 1-36.

b. 520
"1981. Feb."
1981

2. Mandati di pagamento e ordinativi d'incasso — 1981, feb. 2 - 1981, feb. 27
Numeri 37-92.

b. 521
"1981. Mar."
1981

3. Mandati di pagamento e ordinativi d'incasso 1981, mar. 6 - 1981, mar. 30
Numeri 93-136.

b. 522
"1981. Apr."
1981

4. Mandati di pagamento e ordinativi d'incasso 1981, apr. 4 - 1981, apr. 30
Numeri 137-193.

b. 523
"1981. Mag."
1981

5. Mandati di pagamento e ordinativi d'incasso 1981, mag. 6 - 1981, mag. 29
Numeri 194-256.

b. 524
"1981. Giu."
1981

6. Mandati di pagamento e ordinativi d'incasso 1981, giu. 1 - 1981, giu. 24
Numeri 257-300.

b. 525
"1981. Giu.-lug."
1981

7. Mandati di pagamento e ordinativi d'incasso 1981, giu. 24 - 1981, lug. 22
Numeri 301-356.

b. 526
"1981. Lug.-ago."
1981

8. Mandati di pagamento e ordinativi d'incasso 1981, lug. 23 - 1981, ago. 17
Numeri 357-404.

b. 527
"1981. Ago.-set."
1981

9. Mandati di pagamento e ordinativi d'incasso — 1981, ago. 17 - 1981, set. 8
Numeri 405-446.

b. 528
"1981. Set.-ott."
1981

10. Mandati di pagamento e ordinativi d'incasso — 1981, set. 9 - 1981, ott. 6
Numeri 447-493.

b. 529
"1981. Ott.-nov."
1981

11. Mandati di pagamento e ordinativi d'incasso — 1981, ott. 8 - 1981, nov. 10
Numeri 494-549.

b. 530
"1981. Nov.-dic."
1981

12. Mandati di pagamento e ordinativi d'incasso — 1981, nov. 10 - 1981, dic. 10
Numeri 550-602.

b. 531
"1981. Dic."
1981

13. Mandati di pagamento e ordinativi d'incasso — 1981, dic. 10 - 1981, dic. 31
Numeri 603-660.

b. 532
"1982. Gen.-feb."
1982

1. Mandati di pagamento e ordinativi d'incasso — 1982, gen. 4 - 1982, feb. 16
Numeri 1-63.

b. 533
"1982. Feb.-mar.-apr."
1982

2. Mandati di pagamento e ordinativi d'incasso 1982, feb. 18 - 1982, apr. 7
Numeri 64-115.

b. 534
"1982. Apr.-mag."
1982

3. Mandati di pagamento e ordinativi d'incasso 1982, apr. 7 - 1982, mag. 10
Numeri 116-170.

b. 535
"1982. Mag.-giu."
1982

4. Mandati di pagamento e ordinativi d'incasso 1982, mag. 10 - 1982, giu. 11
Numeri 171-217.

b. 536
"1982. Giu.-lug."
1982

5. Mandati di pagamento e ordinativi d'incasso 1982, giu. 11 - 1982, lug. 14
Numeri 218-271.

b. 537
"1982. Lug.-ago."
1982

6. Mandati di pagamento e ordinativi d'incasso 1982, lug. 16 - 1982, ago. 4
Numeri 272-315.

b. 538
"1982. Ago.-set."
1982

7. Mandati di pagamento e ordinativi d'incasso 1982, ago. 4 - 1982, set. 8
Numeri 316-355.

b. 539
"1982. Sett.-ott."
1982

8. Mandati di pagamento e ordinativi d'incasso 1982, set. 8 - 1982, ott. 20
Numeri 356-400.

b. 540
"1982. Ott.-nov."
1982

9. Mandati di pagamento e ordinativi d'incasso 1982, ott. 22 - 1982, nov. 24
Numeri 401-450.

b. 541
"1982. Nov.-dic."
1982

10. Mandati di pagamento e ordinativi d'incasso 1982, nov. 24 - 1982, dic. 20
Numeri 451-490.

b. 542
"1982. Dic."
1982

11. Mandati di pagamento e ordinativi d'incasso 1982, dic. 20 - 1982, dic. 31
Numeri 491-548.

b. 543
"1983. Genn.-febb."
1983

1. Mandati di pagamento e ordinativi d'incasso 1983, gen. 3 - 1983, feb. 14
Numeri 1-42.

b. 544
"1983. Mar.-apr.-mag"
1983

2. Mandati di pagamento e ordinativi d'incasso 1983, mar. 29 - 1983, mag. 4
Numeri 126-181.

b. 545
"1983. Mag."
1983

3. Mandati di pagamento e ordinativi d'incasso 1983, mag. 5 - 1983, mag. 26
Numeri 182-230.

b. 546
"1983. Giu."
1983

4. Mandati di pagamento e ordinativi d'incasso 1983, giu. 1 - 1983, giu. 27
Numeri 231-270.

b. 547
"1983. Giu.-lug."
1983

5. Mandati di pagamento e ordinativi d'incasso 1983, giu. 27 - 1983, lug. 18
Numeri 271-325.

b. 548
"1983. Lug.-ago."
1983

6. Mandati di pagamento e ordinativi d'incasso 1983, lug. 18 - 1983, set. 1
Numeri 326-378.

b. 549
"1983. Sett."
1983

7. Mandati di pagamento e ordinativi d'incasso 1983, set. 1 - 1983, set. 26
Numeri 379-419.

b. 550
"1983. Ott."
1983

8. Mandati di pagamento e ordinativi d'incasso 1983, ott. 3 - 1983, ott. 17
Numeri 420-469.

b. 551
"1983. Ott.-nov."
1983

9. Mandati di pagamento e ordinativi d'incasso — 1983, ott. 17 - 1983, nov. 18
Numeri 470-515.

b. 552
"1983. Nov.-dic."
1983

10. Mandati di pagamento e ordinativi d'incasso — 1983, nov. 24 - 1983, dic. 7
Numeri 516-545.

b. 553
"1983. Dic."
1983

11. Mandati di pagamento e ordinativi d'incasso — 1983, dic. 7 - 1983, dic. 30
Numeri 546-588.

b. 554
"1983. Dic."
1983-1984

12. Mandati di pagamento e ordinativi d'incasso — 1983, dic. 30 - 1984, gen. 18
Numeri 589-613.

b. 555
"1984. Genn.-febb."
1984

1. Mandati di pagamento e ordinativi d'incasso — 1984, gen. 4 - 1984, feb. 9
Numeri 1-45.

b. 556
"1984. Febb."
1984

2. Mandati di pagamento e ordinativi d'incasso — 1984, feb. 9 - 1984, feb. 27
Numeri 46-85.

b. 557
"1984. Febb.-marzo"
1984

3. Mandati di pagamento e ordinativi d'incasso 984, feb. 28 - 1984, mar. 22
Numeri 86-135.

b. 558
"1984. Marzo"
1984

4. Mandati di pagamento e ordinativi d'incasso 1984, mar. 22 - 1984, mar. 30
Numeri 136-182.

b. 559
"1984. Aprile"
1984

5. Mandati di pagamento e ordinativi d'incasso 1984, apr. 3 - 1984, apr. 30
Numeri 183-223.

b. 560
"1984. Maggio"
1984

6. Mandati di pagamento e ordinativi d'incasso 1984, mag. 2 - 1984, mag. 29
Numeri 224-279.

b. 561
"1984. Giugno"
1984

7. Mandati di pagamento e ordinativi d'incasso 1984, giu. 6 - 1984, giu. 29
Numeri 280-341.

b. 562
"1984. Luglio"
1984

8. Mandati di pagamento e ordinativi d'incasso 1984, lug. 2 - 1984, lug. 25
Numeri 342-387.

b. 563
"1984. Agosto"
1984

9. Mandati di pagamento e ordinativi d'incasso — 1984, ago. 3 - 1984, ago. 22
Numeri 388-439.

b. 564
"1984. Sett."
1984

10. Mandati di pagamento e ordinativi d'incasso — 1984, set. 4 - 1984, set. 28
Numeri 440-489.

b. 565
"1984. Ott."
1984

11. Mandati di pagamento e ordinativi d'incasso — 1984, ott. 2 - 1984, ott. 30
Numeri 490-519.

b. 566
"1984. Nov.-dic."
1984

12. Mandati di pagamento e ordinativi d'incasso — 1984, nov. 12 - 1984, dic. 11
Numeri 520-565.

b. 567
"1984. Dic."
1984

13. Mandati di pagamento e ordinativi d'incasso — 1984, dic. 11 - 1985, gen. 28
Numeri 566-634.

b. 568
"1984. Dic."
1985

13. Mandati di pagamento e ordinativi d'incasso — 1985, gen. 28 - 1985, gen. 30
Numeri 635-660.

b. 569
"1985. Apr.-mag."
1985

1. Mandati di pagamento e ordinativi d'incasso 1985, apr. 3 - 1985, giu. 26
Numeri 1-25.

Spese per le ricerche svolte
1974 - 1980

La serie è costituita da atti condizionati in 5 buste relativi al periodo compreso tra il 1974 e il 1980.

La documentazione, che concerne le spese sostenute dal Crures per l'esecuzione delle ricerche, comprende corrispondenza, relazioni amministrativo-contabili e annotazioni di natura contabile che riguardano, in particolare, i compensi percepiti dai ricercatori o dai rilevatori incaricati delle indagini.

fascc.

b. 570
"Progetto pilota. Spese"
1974 - 1976

1. Spese sostenute per l'indagine sul Progetto pilota per la vitalizzazione della dorsale appenninica umbra 1974-1976
Il fascicolo afferisce alle pratica per il primo, secondo e terzo acconto delle spese in oggetto.

b. 571
"Progetto pilota. 1975. Spese al 28/2/1975"
1975

2. "Secondo stato di avanzamento delle ricerche" 1975
Il fascicolo contiene un dattiloscritto di cc. 130.

3. "Relazione amministrativo-contabile delle spese sostenute al 28.2.1975" 1975
Il fascicolo contiene un dattiloscritto di cc. 26, 27 esemplari.

b. 572
Spese per ricerche
1975 - 1980

4. Compensi professionali per gli esecutori delle ricerche 1975
Il fascicolo contiene corrispondenza e note contabili.

5. "Bilanci specifici delle indagini" 1976-1979
Il fascicolo afferisce alle spese relative alle indagini programmate dall'Istituto e alle indagini affidate all'Istituto.

6. Ricerca sulla popolazione reale nel Comprensorio del Lago Trasimeno 1977
Il fascicolo contiene corrispondenza e note contabili.

7. Ricerca sul territorio di operatività della Comunità montana Monte Subasio 1977
Il fascicolo contiene corrispondenza e note contabili.

8. "Ricerche piano regionale trasporti. II fase. Spese" 1977-1980
Il fascicolo contiene corrispondenza e note contabili.

b. 573
Spese per il Progetto pilota
1976 - 1977

9. "Consuntivo spese ricerche Progetto pilota. Richiesta liquidazione del saldo al Ministero del Bilancio e della Programmazione Economica" 1976-1977
Il fascicolo contiene corrispondenza, nota spese e la "Relazione amministrativo-contabile delle spese sostenute al 30.9.1976", dattiloscritto di cc. 26, esemplari.

b. 574
Spese per ricerche
1978 - 1980

10. "Lavoro a domicilio" 1978-1979
Il fascicolo afferisce alle spese relative all'indagine svolta dall'Istituto.

11. Indagine sulla dinamica dei settori economici del comune di Perugia nel quinquennio 1975-1979 1978-1980
Il fascicolo contiene corrispondenza, note contabili ed una relazione tecnica sull'indagine.

12. "Elaborazione dati sull'industria riguardanti il Comprensorio Perugino ed il Comprensorio della Valle Umbra Nord" 1979
Il fascicolo contiene corrispondenza e note contabili sull'indagine commissionata dalla Camera del lavoro di Perugia.

13. "Ricerca per un piano di servizi di riabilitazione nella Regione dell'Umbria" 1979
Il fascicolo contiene corrispondenza e note contabili.

14. "Spese consuntive ricerca ascolto radiotelevisivo" 1979
Il fascicolo contiene corrispondenza e note contabili.

Atti delle commissioni consiliari regionali permanenti
1971 - 1975

Gli atti condizionati nelle 2 buste di seguito descritte, cronologicamente compresi tra il 1971 e il 1975, furono prodotti nel corso della prima legislatura regionale dalle tre commissioni consiliari permanenti, organi operanti in seno al Consiglio regionale dell'Umbria (I. Affari istituzionali e comunitari, II. Attività economiche e governo del territorio, III. Sanità

e servizi sociali). Tali atti, per loro natura, costituiscono fonti di notevole rilevanza politico-istituzionale, amministrativa e socio-economica; si fa riferimento, in particolare, ai "documenti" riguardanti la costituzione di nuovi comuni (Avigliano Umbro), di consorzi e del Crures stesso, il funzionamento degli uffici regionali, l'attuazione delle deleghe (principalmente in ambito sanitario-assistenziale), la realizzazione del Piano regionale di sviluppo ed altri numerosi, ancorché fondamentali provvedimenti adottati dalle autorità regionali nei vari settori di competenza. Nonostante manchino conferme e prove concrete che contribuiscano a chiarire la presenza di questi atti nell'archivio del Crures, si può ipotizzare che la documentazione considerata sia stata verosimilmente acquisita dall'Istituto stesso, per lo svolgimento della propria attività istituzionale.

fascc.

b. 575
"Regione. I commissione consiglio"
1971 - 1975

1. "Presidenza della I Commissione consiliare permanente" 1971-1975
Il fascicolo contiene testi di relazioni presentate in occasione di convegni, interpellanze, proposte, disegni di legge, "atti amministrativi", atti interni, interrogazioni, mozioni, interpellanze, relazioni di minoranza. Gli argomenti sono innumerevoli e riguardano: decentramento statale, attività degli organi di controllo regionali, istituzione del Crures (in particolare si segnala la proposta della Giunta regionale ovvero il disegno di legge n. 162 del 5 gennaio 1972, sottoposta al parere della commissione consiliare), istituzione del servizio di Tesoreria regionale, istituzione del Comune di Avigliano Umbro, disciplina delle deleghe dallo Stato alle regioni, variazioni al bilancio regionale e assestamento del bilancio, costituzione di un Centro studi giuridici e politici, spese di funzionamento del Consiglio regionale, pubblicazione degli atti amministrativi della Regione, inquadramento e provvedimenti disciplinari per il personale, approvazione dello statuto dell'Istituto per la storia dell'Umbria dal Risorgimento alla Liberazione, modifiche di leggi regionali, controllo sugli enti locali, istituzione del nuovo Comune di Ponte San Giovanni, ordinamento degli uffici regionali, istituzione dell'Ufficio del difensore civico, approvazione degli statuti del Consorzio regionale fra gli istituti autonomi per le casi popolari di Perugia e di Terni, del Consorzio della Valle Umbra Sud e di un Consorzio per l'impianto e la gestione di un centro elettronico regionale.

b. 576
"Regione. II e III commissione consiglio"
1971 - 1975

2. "Presidenza della II Commissione consiliare permanente" 1971-1974
Il fascicolo contiene testi di relazioni presentate in occasione di convegni, interpellanze, proposte, disegni di legge, atti amministrativi, atti interni, interrogazioni, mozioni, interpellanze e relazioni di minoranza in ordine a: dinamica occupazionale nella Società "Terni", costituzione della Commissione tecnica presso ciascun Istituto autonomo per le case popolari, disciplina dell'orario di apertura e di chiusura dei negozi ed esercizi di vendita al dettaglio, progetto di bonifica delle sponde del Lago Trasimeno, finanziamenti delle zone depresse, parere della Regione sulla bozza di d.p.R. concernente il riordinamento del Ministero dell'agricoltura e delle foreste, proposte per il Piano nazionale della chimica, costituzione della Commissione regionale per la consulta tecnico-amministrativa in materia di urbanistica e beni ambientali, piano asili nido, uso del territorio e politica urbanistica, criteri per l'assegnazione di contributi ai privati, modifiche di leggi regionali, ristrutturazione organica e fun-

zionale dell'Ente di sviluppo nell'Umbria. Nel fascicolo si conservano, inoltre, gli atti della prima conferenza partecipativa tra la II commissione consiliare permanente ed i rappresentanti degli enti locali dell'Umbria in ordine al Programma economico nazionale (Spoleto, 12-13 novembre 1971).

3. "Presidenza della III Commissione consiliare permanente" 1971-1975

Il fascicolo contiene testi di relazioni presentate in occasione di convegni, interpellanze, proposte, disegni di legge, atti amministrativi, atti interni, interrogazioni, mozioni, interpellanze, relazioni di minoranza in ordine: programmi e interventi per l'edilizia ospedaliera, osservazioni allo schema di decreto delegato riguardante il riordinamento del Ministero della pubblica istruzione, osservazioni e parere sulla bozza del d.p.R. concernente il riordinamento del Ministero della pubblica istruzione, attività svolta dalla Regione in attuazione delle norme previste dalla legge ospedaliera n. 12 del 1968 e successivi decreti presidenziali, scioglimento e liquidazione del patrimonio della Gioventù Italiana del Littorio, approvazione di statuti e designazioni di componenti nel consiglio di amministrazione di istituti di ricovero e di assistenza e beneficenza e di associazioni sindacali e di enti provinciali per il turismo e di organismi universitari, proposte di modifica di atti consiliari, costituzione di un ente regionale per l'acquisizione, salvaguardia e godimento di beni culturali ed ambientali dell'Umbria, fondi regionali di solidarietà per la Consulta regionale dell'emigrazione, istituzione dell'Istituto umbro di ricerche e sperimentazioni sull'attività formativa (Iursaf).

APPENDICE FOTOGRAFICA

In questa Appendice *abbiamo voluto dar conto, seppure con una sintetica raccolta di riproduzioni documentarie, di una delle ricerche più importanti e significative che si svilupparono a metà degli anni '70 ad opera del Crures, l'Istituto di ricerca regionale che, com'è documentato nel volume, successe all'ampia attività del Crpseu: il* Progetto pilota per la conservazione e vitalizzazione dei centri storici della dorsale appenninica*. Si tratta di un lavoro particolarmente significativo, quasi un paradigma dell'intensità dell'operazione di scavo e di progettazione politica e programmatica, che ci fu in quella fase di storia umbra.*

I due volumi uscirono nel 1976 e avrebbero dovuto avere un seguito nell'elaborazione di un altro testo che avrebbe avuto il carattere di un Atlante, per il quale venne condotta un'ampia ricerca, prevalentemente finalizzata a studiare le caratteristiche e le potenzialità dei territori, la forma urbana degli insediamenti, oltre alle caratteristiche storiche e stilistiche delle costruzioni e degli edifici, con l'intento di salvaguardare i caratteri paesaggistici, storici e culturali di un territorio, in una fase nella quale, dopo l'istituzione della Regione, molto intensa si era fatta la discussione sullo sviluppo che, già negli anni '60, come testimonia questo volume, aveva avuto un peso enorme e fondante, nella ricerca economico-sociale e nell'attività politica e istituzionale.

Qualche anno fa nella sistemazione dei materiali archivistici dell'Aur abbiamo ritrovato un ampio giacimento di documentazione grafica e iconografica di quel lavoro che è stata catalogata e sistemata in schede e che potrebbe ancora essere utilizzata per arrivare finalmente, ex post*, alla pubblicazione di un* Atlante*.*

Al centro del progetto vi era l'idea di portare in primo piano le problematiche delle zone interne *dell'Appenino che erano state duramente colpite dallo spopolamento e dalla fuga di contadini e mezzadri, puntando ad un "modello di sviluppo" capace di valorizzare, in una nuova ottica, le risorse del territorio.*

A questo fine venne stabilita una convenzione tra il Crures ed il Ministero del bilancio e della programmazione economica (27/12/1973) e venne istituito un Comitato di sovrintendenza formato da Ezio Ottaviani, Vinicio Baldelli, Giuseppe Bei Clementi, Mario Belardinelli, Domenico Fortunelli, Michele Martuscelli, Pietro Gazzola, Franco Paloscia, Franco Fiorelli.

Per l'attività di ricerca vennero istituiti, d'intesa tra Regione dell'Umbria e Istituto di studi per la programmazione economica, 8 gruppi di lavoro nei quali si intrecciarono le presenze ricchissime di intellettualità umbre e nazionali, sotto la direzione del prof. Italo Insolera e della prof.ssa Giuseppina Marcialis.

Note metodologiche

L'attività di elaborazione del "Repertorio cartografico" dell'Aur, attribuibile alle pregresse attività del Centro regionale per il piano di sviluppo economico dell'Umbria (Crpseu), del Centro regionale umbro di ricerche economiche e sociali (Crures) e dell'Istituto regionale di ricerche economiche e sociali (Irres), ha consentito di rinvenire e visionare una gran mole di cartografie ad alto contenuto scientifico e documentale e di trasformare una cospicua giacenza cartografica in uno strumento vivo d'indagine e di consultazione.

Tra il materiale recuperato va menzionata l'ampia ed accurata documentazione sulle caratteristiche dei centri storici minori ricadenti nei comprensori Eugubino-Gualdese e Nursino, risultato della ricerca "*Progetto pilota per la conservazione e vitalizzazione dei centri storici della dorsale appenninica umbra*", realizzata nel 1976 dal Crures.

In riferimento a tale progetto sono state rintracciate:

Schede originali di rilevamento: 138 schede, ognuna relativa ad un centro della Dorsale appenninica umbra, compilate sul campo dai ricercatori Crures, che, oltre a fornire un inquadramento dell'area attraverso stralci cartografici di base (carta topografica e planimetria catastale), contengono descrizioni, disegni, note e corredo fotografico che delineano le caratteristiche predominanti degli abitati. Ogni scheda è costituita da 6 facciate che riguardano nell'ordine i seguenti temi: natura del sito, tipologia urbana, situazione attuale, caratteristiche tipologiche dominanti nell'edilizia, descrizione e bibliografia di base e schemi interpretativi di sviluppo urbano.

Cartografie su carta acetata: stampa su carta acetata delle singole schede originali dopo averle rielaborate su supporto digitale.

Pannelli illustrativi: cartografie a piccola scala montate su pannelli di cartonato rigido che riguardano:

- Comprensorio Eugubino Gualdese - Zone altimetriche;
- Comprensorio Nursino - Zone altimetriche;
- Comprensorio Nursino - Linee generali d'intervento;
- Comprensorio Eugubino Gualdese - Organizzazione di circuiti turistici, interventi per il Buranese;
- Comprensorio Nursino - Interventi nella zona campione;
- Esempio intervento su centro abitato - Roccanolfi;
- Studio delle tipologie edilizie del Comprensorio Nursino.

Foto e diapositive: oltre alle fotografie presenti sulle schede di rilevazione e sui pannelli illustrativi è stato rintracciato altro materiale fotografico (negativi, foto e diapositive) inerente il Progetto pilota.

Cartografie tematiche di riferimento: cartografie tematiche, acquisite da altri enti o elaborate dai ricercatori/esperti Crures, utilizzate come supporto conoscitivo ed analitico dei due comprensori considerati dalla ricerca come ad esempio la Carta della vegetazione, la Carta delle proprietà pubbliche, la Carta geolitologica e simili.

Elaborati cartografici: cartografie di studio elaborate dai ricercatori/esperti Crures, sulla base dei dati raccolti sul campo e degli elementi conoscitivi forniti dalle Cartografie temati-

che di riferimento, che mirano a definire le tipologie di intervento più idonee per la "vitalizzazione" dei comprensori e dei centri abitati come ad esempio la Carta della struttura territoriale in epoca romana, la Carta della struttura territoriale in epoca tardo medievale, la Carta degli insediamenti ecclesiastici XIII-XIV secolo e così via.

Tale documentazione, di cui si riporta nella presente Appendice fotografica qualche stralcio significativo, rappresenta uno strumento fondamentale per non perdere la memoria storica sulle caratteristiche insediative dei piccoli centri della Dorsale appenninica e contribuisce a fornire un articolato scenario, tecnicamente approfondito quanto suggestivo nelle immagini, delle caratteristiche e dello stato di conservazione di questi piccoli centri storici, antecedentemente alle grandi trasformazioni insediative ed infrastrutturali che nei successivi anni '80 e '90 hanno interessato principalmente le aree vallive dei territori considerati.

Avvertenze per il lettore: Talvolta i ricercatori che hanno provveduto alla compilazione sul campo delle schede originali di rilevamento hanno collocato, per mancanza di spazio, una rappresentazione cartografica sulla facciata non corrispondente alla tematica delineata. Pertanto, nelle riproduzioni fotografiche che seguono, tale discordanza è stata evidenziata a livello di didascalia, riportando, tra parentesi quadra, la tematica di riferimento desumibile dalla cartografia riprodotta.

Progetto pilota per la conservazione e vitalizzazione dei centri storici della dorsale appenninica umbra, CRURES. Centro Regionale Umbro di Ricerche Economiche e Sociali, Perugia 1976.

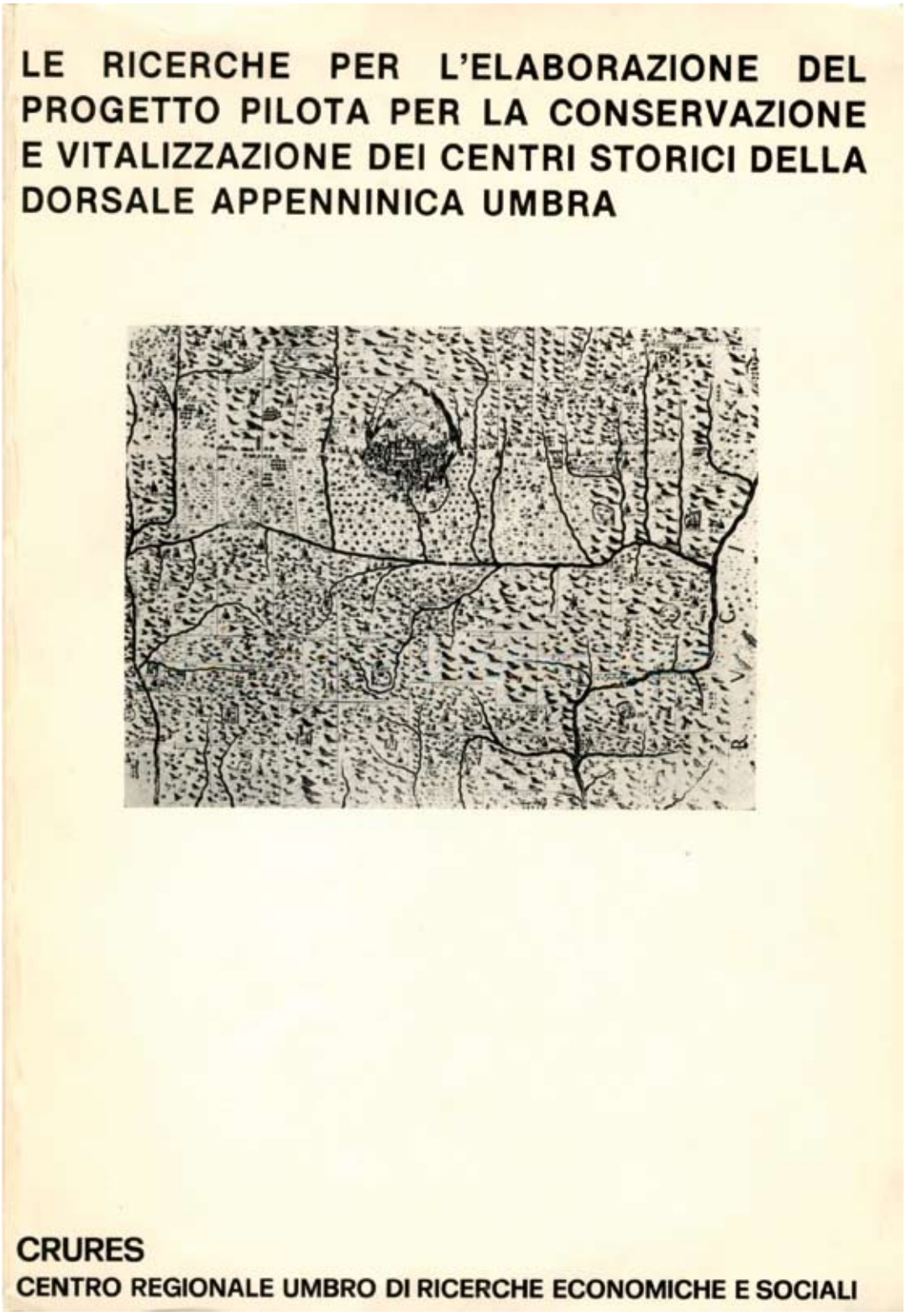

Le ricerche per l'elaborazione del Progetto pilota per la conservazione e vitalizzazione dei centri storici della dorsale appenninica umbra, CRURES. Centro Regionale Umbro di Ricerche Economiche e Sociali, Perugia 1977.

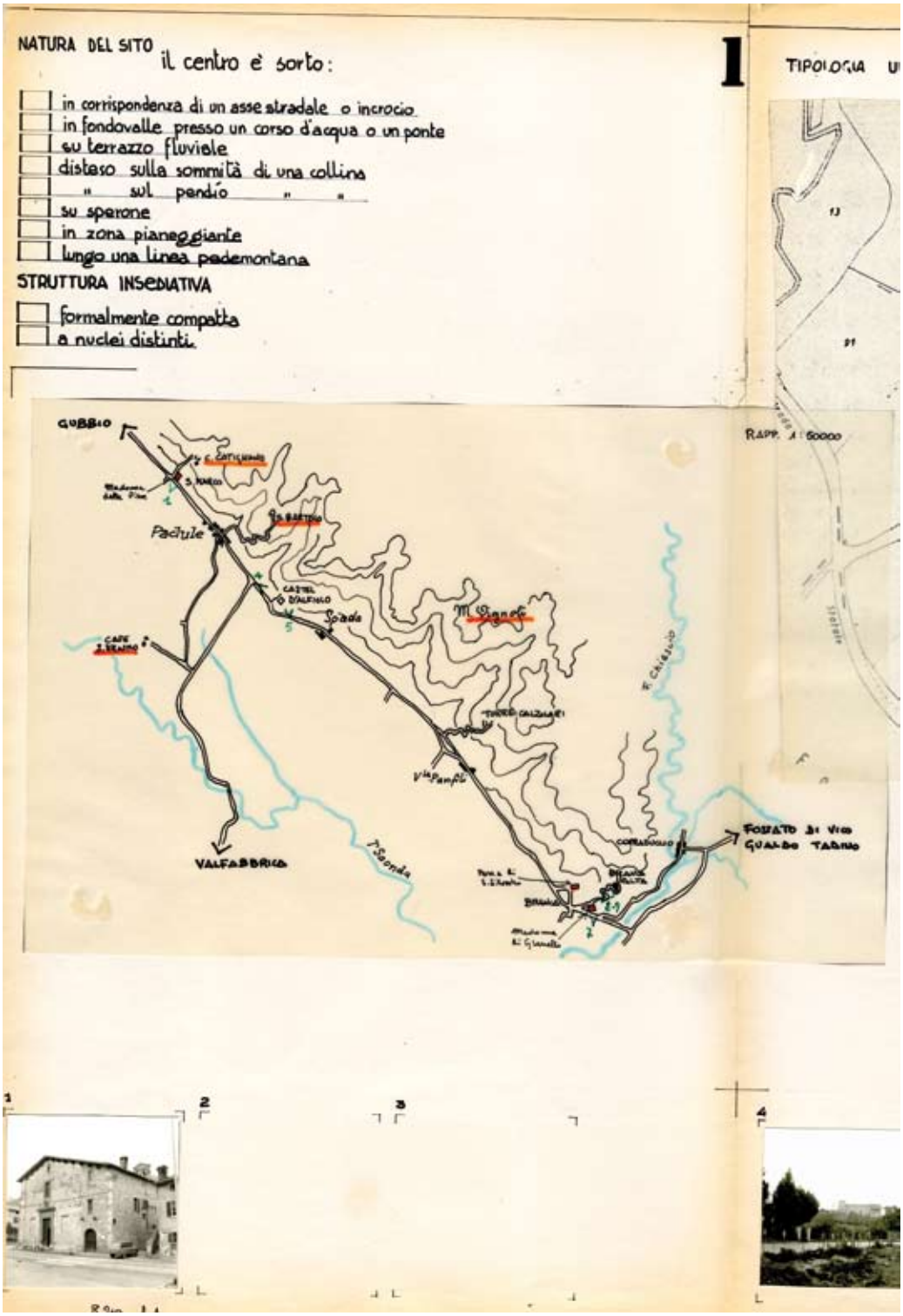

Progetto pilota per la conservazione e vitalizzazione dei centri storici della dorsale appenninica umbra (d'ora in poi *Progetto pilota…*). Comprensorio: Eugubino; Comune: Gubbio; Frazione: San Marco, Padule, Badia D'Alfiolo, Branca, Corraduccio. Scheda di rilevazione n. 22.
1 - Natura del sito.

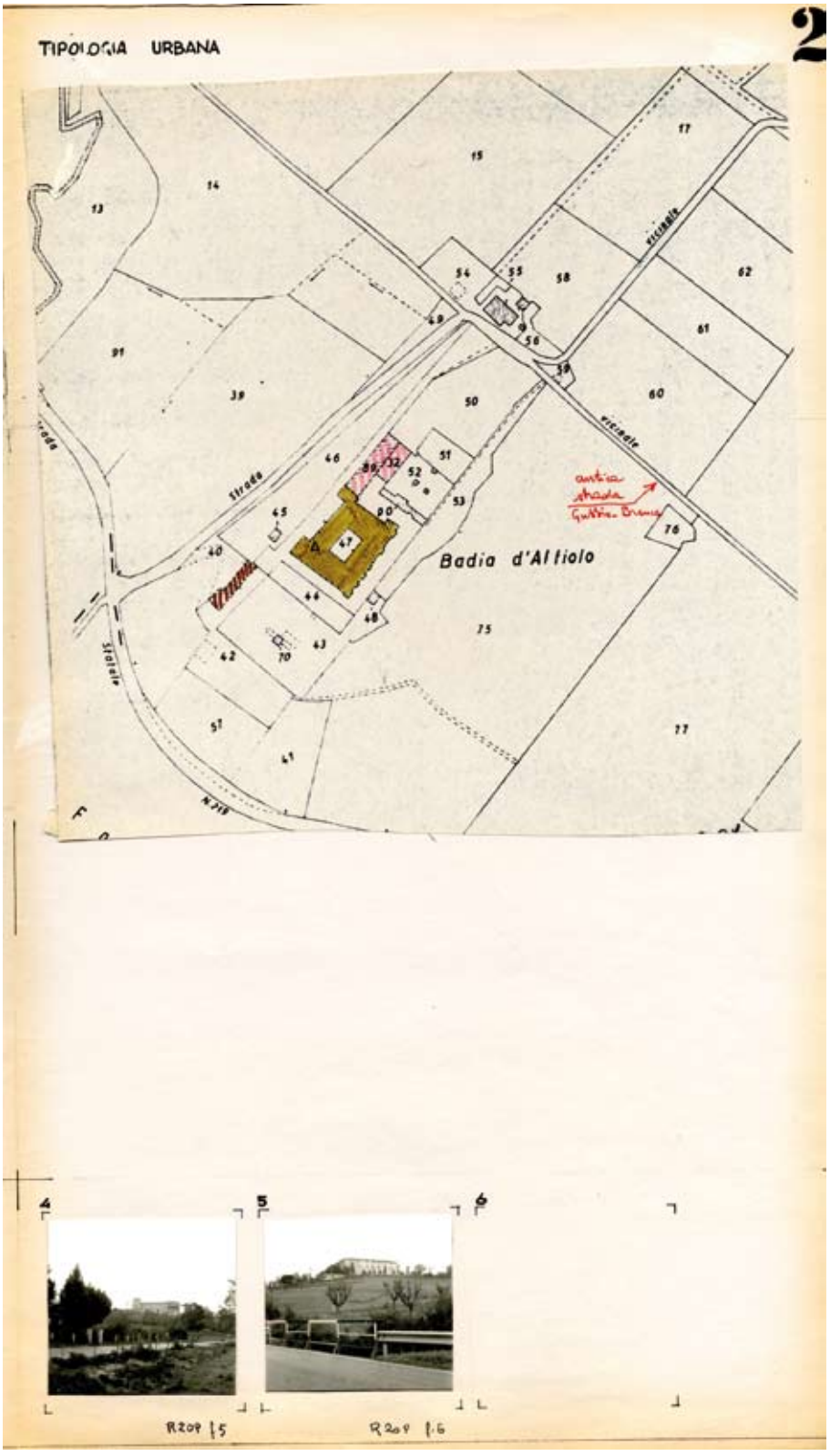

Progetto pilota… Comprensorio: Eugubino; Comune: Gubbio; Frazione: San Marco, Padule, Badia D'Alfiolo, Branca, Corraduccio. Scheda di rilevazione n. 22.
2 - Tipologia urbana.

Progetto pilota… Particolare scheda di rilevazione n. 22. 2 - Tipologia urbana: Badia D'Alfiolo, R 209, f 5.

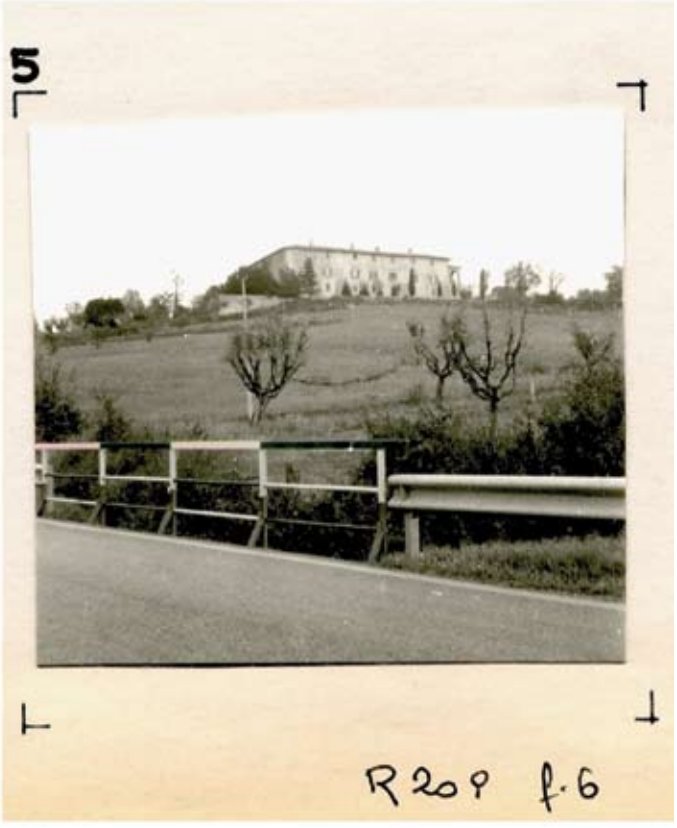

Progetto pilota… Particolare scheda di rilevazione n. 22. 2 - Tipologia urbana: Badia D'Alfiolo, R 209, f 6.

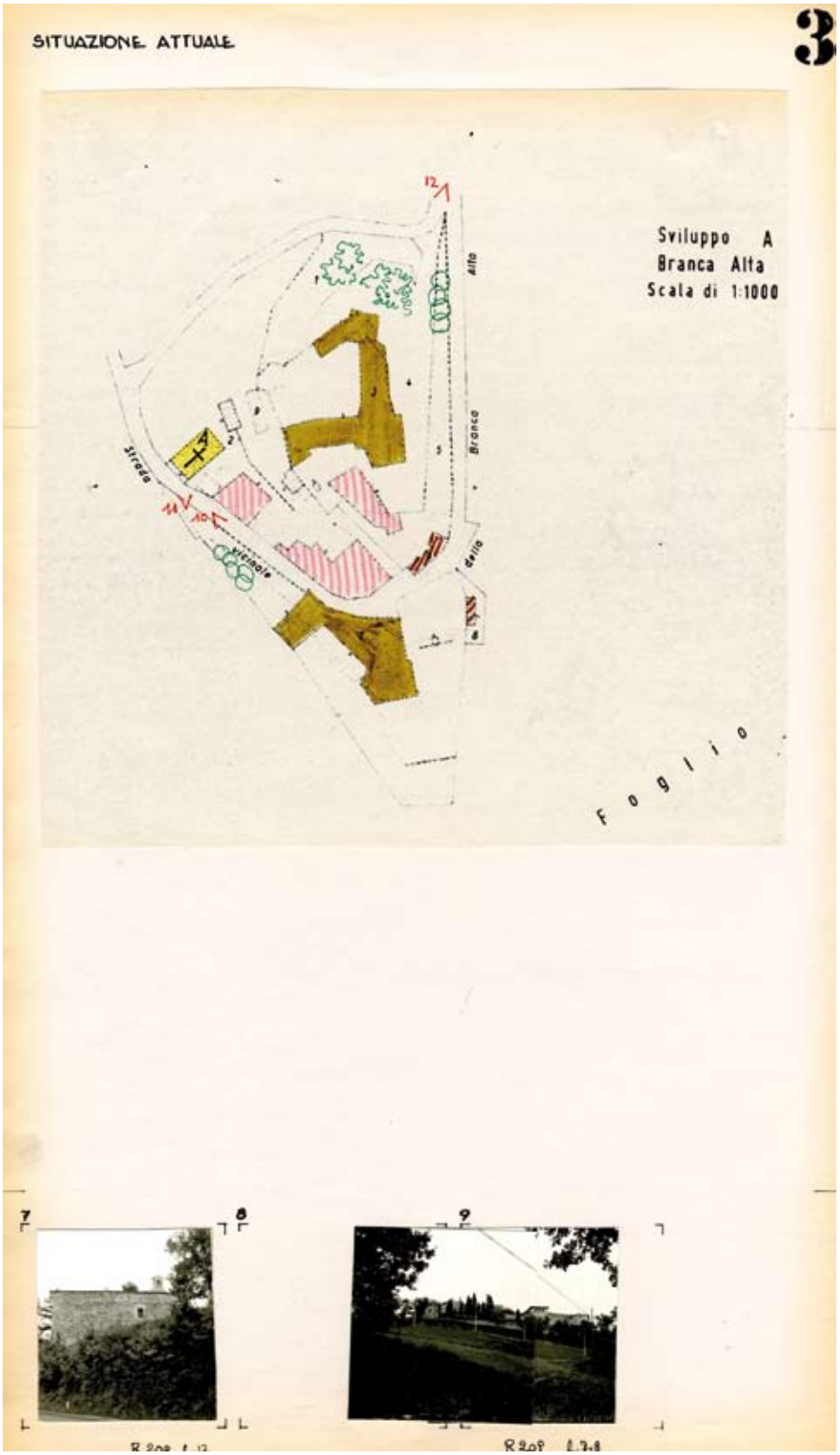

Progetto pilota… Comprensorio: Eugubino; Comune: Gubbio; Frazione: San Marco, Padule, Badia D'Alfiolo, Branca, Corraduccio.
Scheda di rilevazione n. 22. 3 - Situazione attuale.

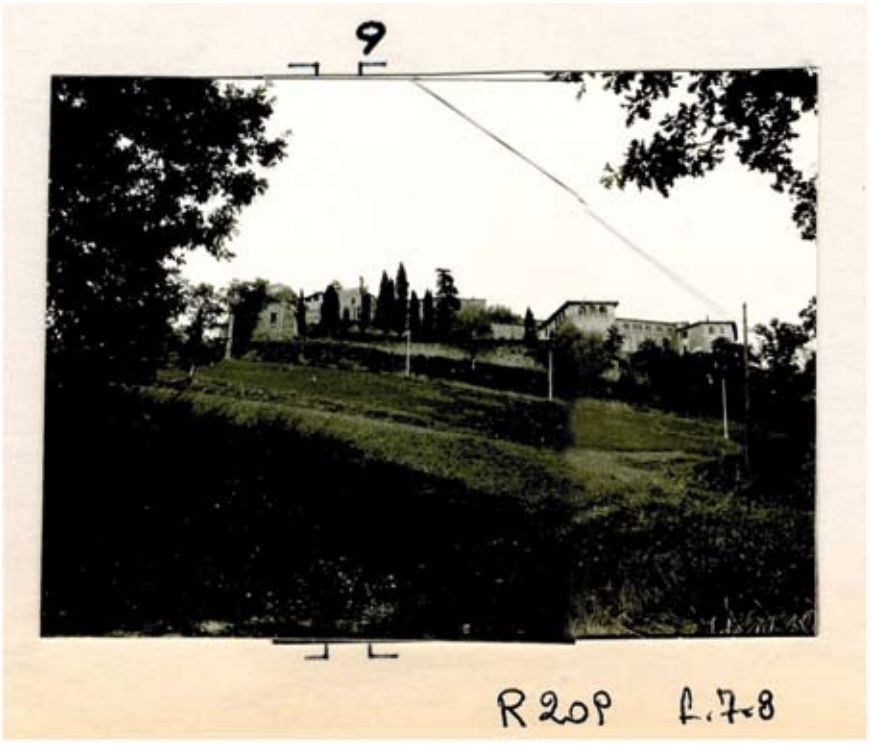

Progetto pilota... Particolare scheda di rilevazione n. 22.
3 - Situazione attuale. R 209, f 7-8.

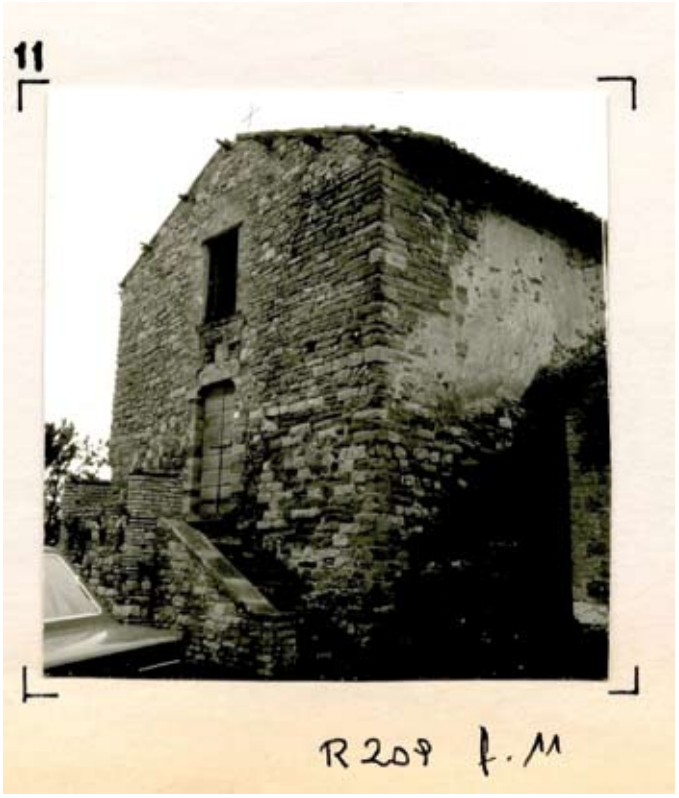

Progetto pilota... Particolare scheda di rilevazione n. 22.
4 - Caratteristiche tipologiche dominanti nell'edilizia. R 209, f 11.

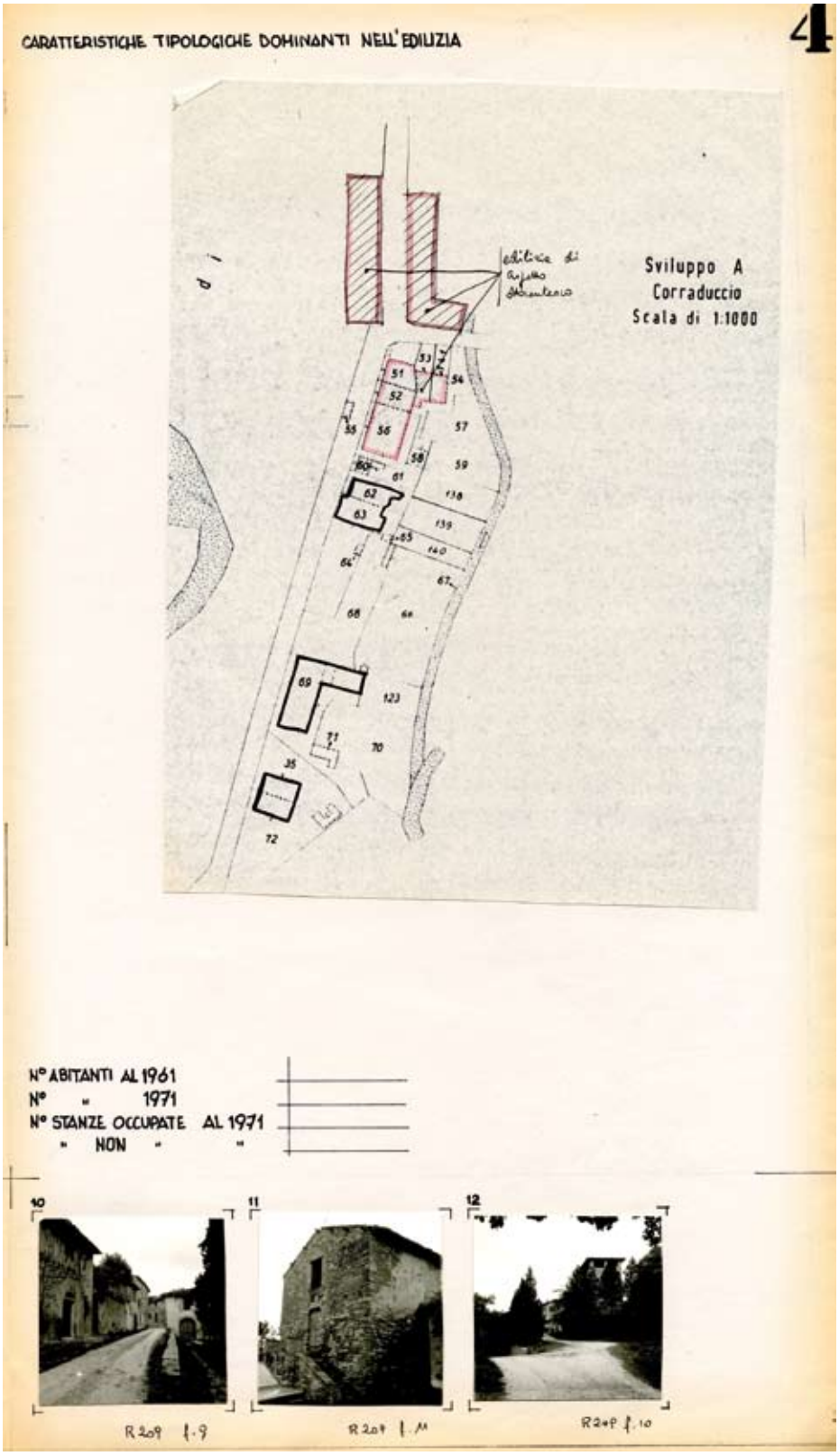

Progetto pilota… Comprensorio: Eugubino; Comune: Gubbio; Frazione: San Marco, Padule, Badia D'Alfiolo, Branca, Corraduccio. Scheda di rilevazione n. 22.
4 - Caratteristiche tipologiche dominanti nell'edilizia.

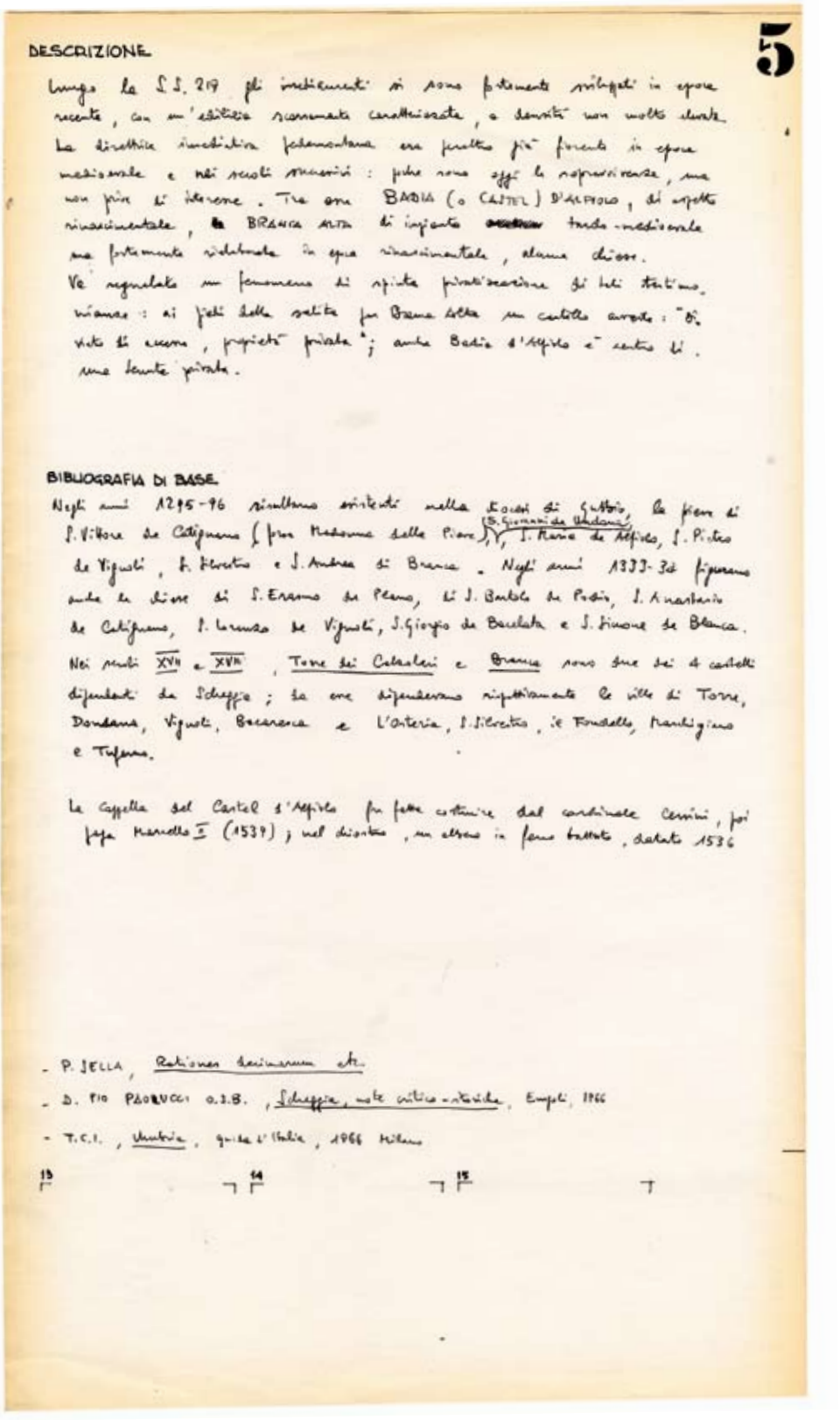

5

DESCRIZIONE

Lungo la S.S. 219 gli insediamenti si sono fortemente sviluppati in epoca recente, con un'edilizia scarsamente caratterizzata, a densità non molto elevata. La direttrice immediata pedemontana era peraltro già fiorente in epoca medioevale e nei secoli successivi: poche sono oggi le sopravvivenze, ma non prive di interesse. Tra esse BADIA (o CASTEL) D'ALFIOLO, di aspetto rinascimentale, e BRANCA ALTA di impianto tardo-medioevale ma fortemente rielaborata in epoca rinascimentale, alcune chiese.
Va segnalato un fenomeno di spinta privatizzazione di tali testimonianze: ai piedi della salita per Branca Alta un cartello avverte: "Divieto di accesso, proprietà privata"; anche Badia d'Alfiolo è centro di una tenuta privata.

BIBLIOGRAFIA DI BASE

Negli anni 1295-96 risultano esistenti nella diocesi di Gubbio, la pieve di S. Vittore de Catignano (forse Madonna delle Piave), (S. Giovanni de Undana), S. Maria de Alfiolo, S. Pietro de Vignoli, S. Silvestro e S. Andrea di Branca. Negli anni 1333-34 figurano anche le chiese di S. Erasmo de Plano, di S. Bartolo de Podio, S. Anastasio de Catignano, S. Lorenzo de Vignoli, S. Giorgio de Baculata e S. Simone de Blanca.
Nei secoli XVII e XVIII, Torre dei Calzoleri e Branca sono due dei 4 castelli dipendenti da Scheggia; da esse dipendevano rispettivamente le ville di Torre, Dondana, Vignoli, Bacarasca e L'Osteria, S. Silvestro, il Fondello, Marchigiano e Tufano.

La Cappella del Castel d'Alfiolo fu fatta costruire dal cardinale Cervini, poi papa Marcello II (1539); nel chiostro, un albero in ferro battuto, datato 1536

- P. SELLA, Rationes decimarum etc.
- D. PIO PAOLUCCI O.S.B., Scheggia, note critico-storiche, Empoli, 1966
- T.C.I., Umbria, guida d'Italia, 1966 Milano

13 14 15

Progetto pilota… Comprensorio: Eugubino; Comune: Gubbio; Frazione: San Marco, Padule, Badia D'Alfiolo, Branca, Corraduccio. Scheda di rilevazione n. 22.
5 - Descrizione, Bibliografia di base.

Progetto pilota… Comprensorio: Eugubino; Comune: Gubbio; Frazione: San Bartolomeo, Caimariotti, Caibelli, San Lorenzo, Salia, Loreto, Montelovescovo, Badia di San Benedetto, Nogna, Torre Opifici, Camporeggiano, Castiglione, Villa S. Apolinare, Nerbisci, San Martino in Colle, La Badia, Badia di Pezza. Scheda di rilevazione n. 21.
2 - Tipologia urbana.

Progetto pilota… Particolare scheda di rilevazione n. 21. 2 - Tipologia urbana. Caibelli. R 1000, f 5.

Progetto pilota… Particolare scheda di rilevazione n. 21. 3 - Situazione attuale. Montelovescovo. R 1002, f 1.

Progetto pilota… Particolare scheda di rilevazione n. 21. 2 - Tipologia urbana. Loreti, R 1000, f 12.

Progetto pilota… Particolare scheda di rilevazione n. 21. 3 - Situazione attuale. Torrione, R 1001, f 6.

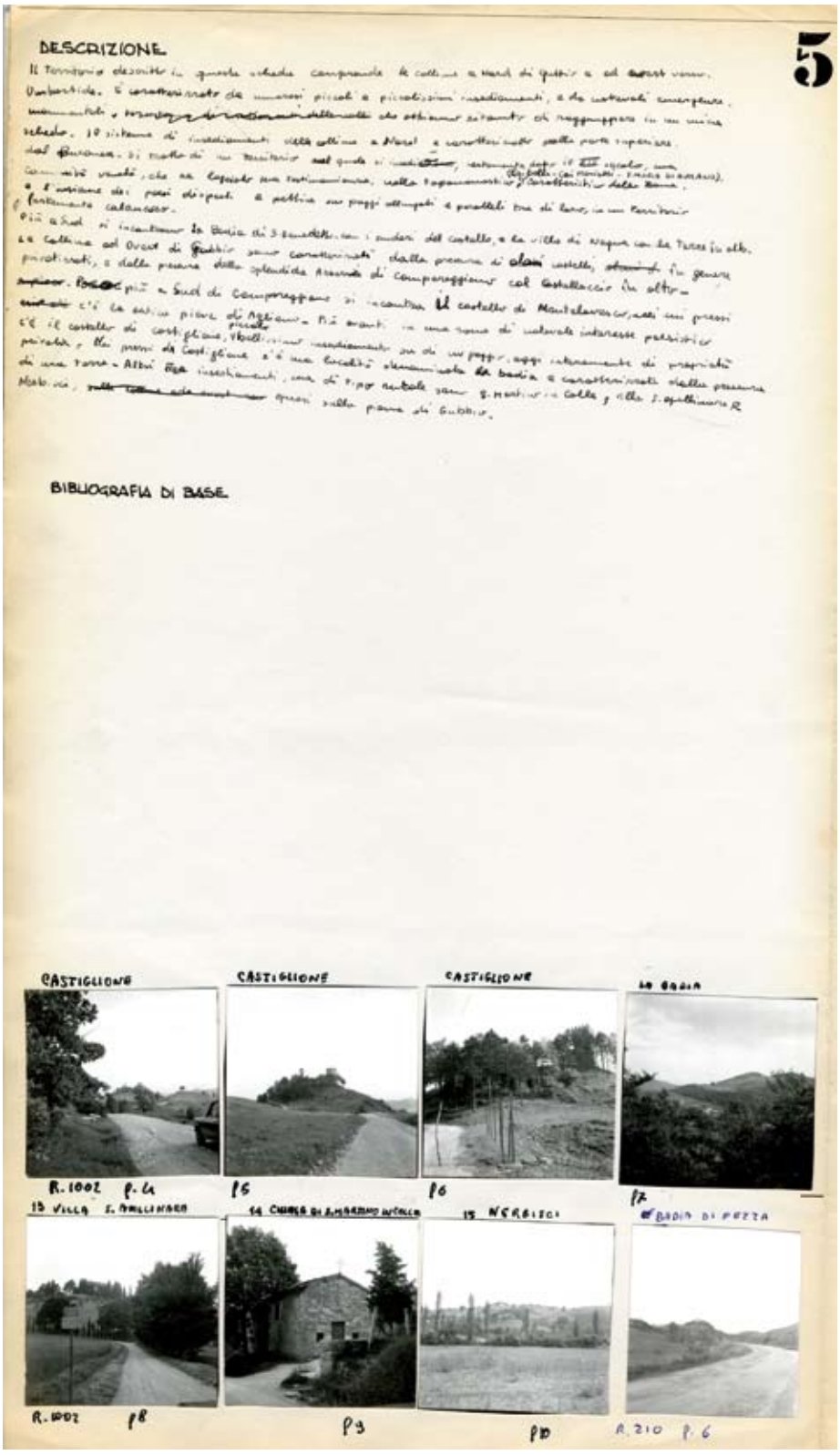

Progetto pilota… Comprensorio: Eugubino; Comune: Gubbio; Frazione: San Bartolomeo, Caimariotti, Caibelli, San Lorenzo, Salia, Loreto, Montelovescovo, Badia di San Benedetto, Nogna, Torre Opifici, Camporeggiano, Castiglione, Villa S. Apolinare, Nerbisci, San Martino in Colle, La Badia, Badia di Pezza. Scheda di rilevazione n. 21.
5 - Descrizione, Bibliografia di base.

Progetto pilota… Comprensorio: Eugubino; Comune: Gualdo Tadino. Scheda di rilevazione n. 10.
1 - Natura del sito.

Progetto pilota… Comprensorio: Eugubino; Comune: Gualdo Tadino. Scheda di rilevazione n. 10.
2 - Tipologia urbana [1 - Natura del sito].

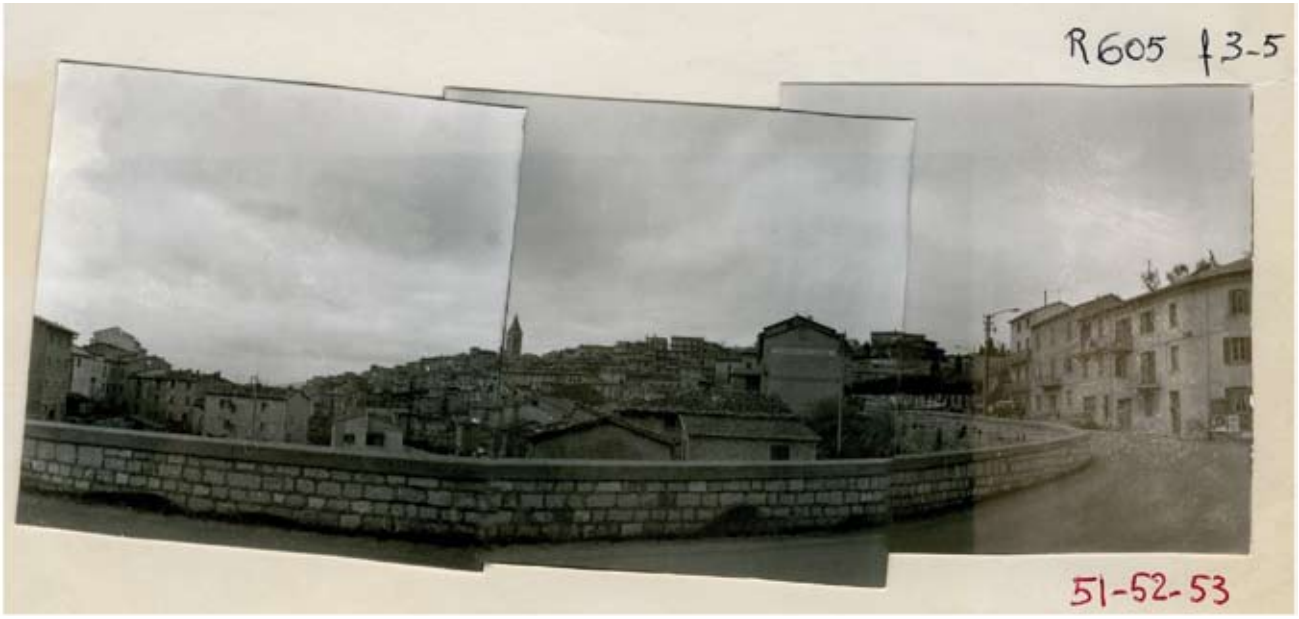

Progetto pilota… Particolare scheda di rilevazione n. 10.
1 - Natura del sito. Gualdo Tadino, R 605, f 3-5, nn. 51-52-53.

Progetto pilota… Particolare scheda di rilevazione n. 10.
1 - Natura del sito. Gualdo Tadino, R 605, f 6-9, nn. 54-55-56-57.

Progetto pilota… Comprensorio: Eugubino; Comune: Gualdo Tadino. Schema di rilevazione n. 10. 4 - Caratteristiche tipologiche dominanti dell'edilizia.

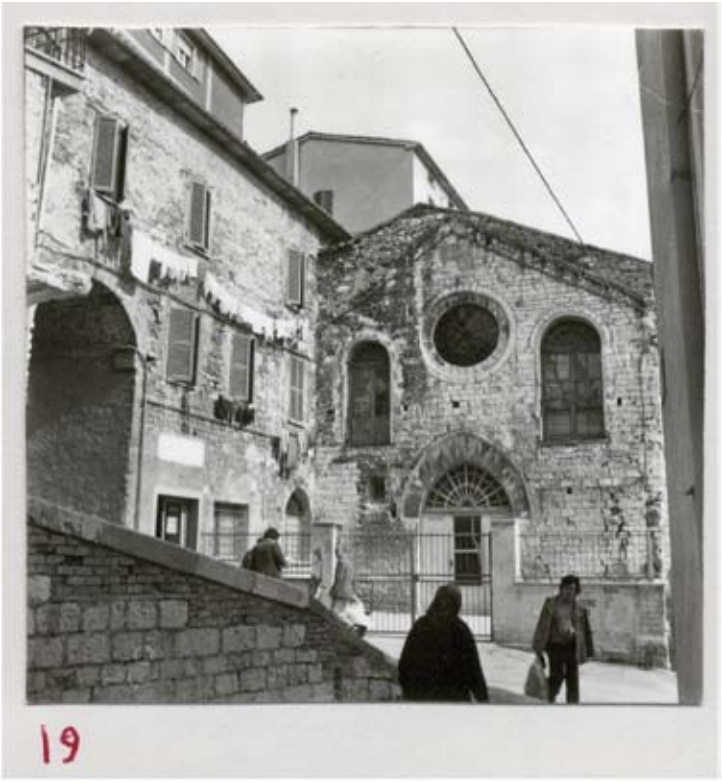

Progetto pilota… Particolare scheda di rilevazione n. 10.
4 - Caratteristiche tipologiche dominanti dell'edilizia. [3 - Situazione attuale], R 602, f 19.

Progetto pilota… Particolare scheda di rilevazione n. 10.
4 - Caratteristiche tipologiche dominanti dell'edilizia. [3 - Situazione attuale], R 602, f 23.

Progetto pilota… Particolare scheda di rilevazione n. 10.
4 - Caratteristiche tipologiche dominanti dell'edilizia. [3 - Situazione attuale], R 602, f 24.

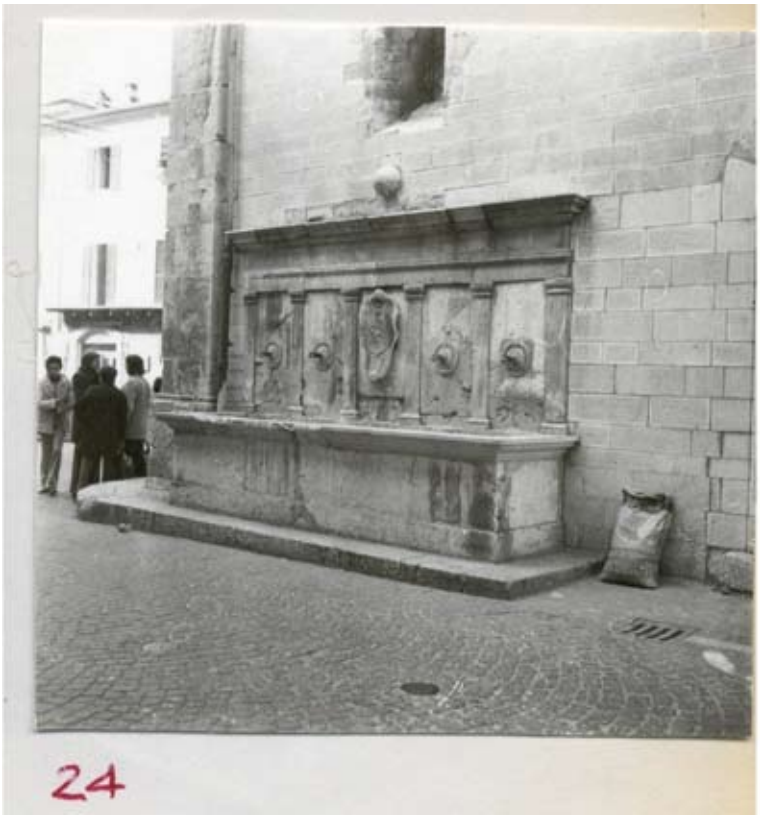

Progetto pilota… Particolare scheda di rilevazione n. 10.
4 - Caratteristiche tipologiche dominanti dell'edilizia. [3 - Situazione attuale], R 602, f 30.

5

DESCRIZIONE

L'antica Tadinum sorgeva lungo la Flaminia, nel sito tuttora denominato Taino. Tra l'XI e il XII secolo, venne concentrandosi un numero crescente di abitanti, prima in un piccolo castello edificato alle falde della collina, poi, nell'attuale sito, in uno più grande e munito.

Il tessuto presenta frequenti e gravi manomissioni, ma sopravvivono numerosi episodi di grande interesse. Sono da rilevare due caratteristiche peculiari: - Il tessuto edilizio conserva - primo dei recenti interventi speculativi - traccia di una significativa continuità di edilizia qualificata sul piano formale dal XIV-XV secolo al "liberty";

- nel centro urbano una costante presenza di attività produttive, artigianali e semiindustriali, che conferiscono ad esso una vitalità e un fervore umano singolari nell'area.

BIBLIOGRAFIA DI BASE

Nella diocesi di Nocera risultavano fiorire le decime all'inizio del XIV secolo:
- i monasteri di S. Donato, S. Benedetto, S. Maria Maddalena e le chiese di S. Andrea, S. Maria, S. Lucia, S. Nicola (da porta S. Donato) "de Gualdo";
- nella piana, la pieve di S. Maria de Tayno;
- nella vallata del f. Teo (forse nell'alta valle) la pieve di S. Maria de Feersio.

- JACOBILLI, Di Nocera Umbra e la sua storia, Foligno 1653
- R. GUERRIERI, Storia di Gualdo Tadino, Foligno 1900
- P. SELLA, Rationes decimarum cit.
- TCI, Guida d'Italia. Umbria cit.

Progetto pilota… Comprensorio: Eugubino; Comune: Gualdo Tadino. Schema di rilevazione n. 10.
5 - Descrizione, Bibliografia di base.

Progetto pilota… Comprensorio: Eugubino; Comune: Gualdo Tadino. Schema di rilevazione n. 10.
6 - Schemi interpretativi di sviluppo urbano.

Progetto pilota… Particolare scheda di rilevazione n. 10, Gualdo Tadino.
6 - Schemi interpretativi di sviluppo urbano.
R 604, f 41.

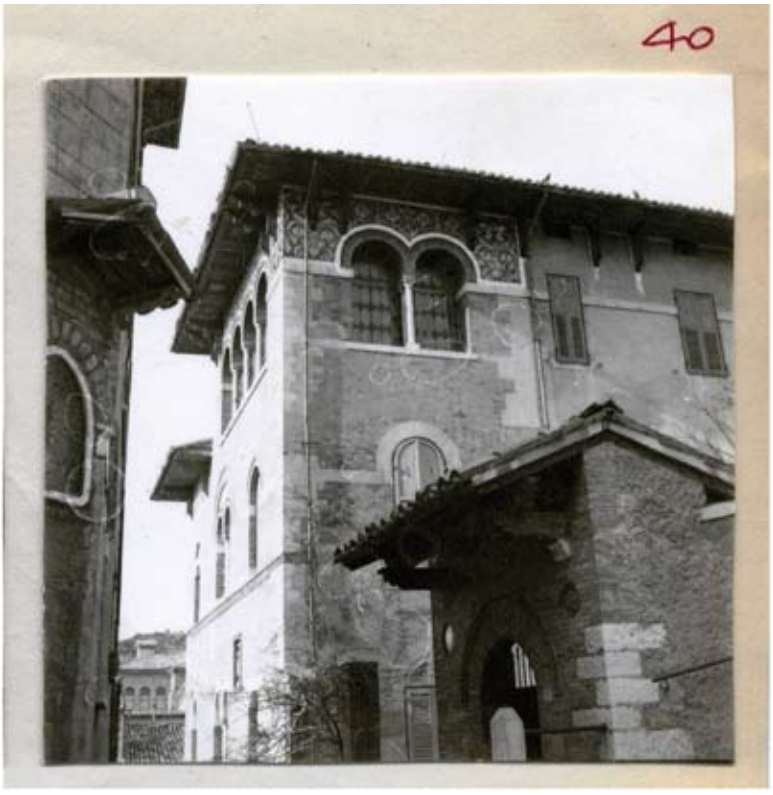

Progetto pilota… Particolare scheda di rilevazione n. 10, Gualdo Tadino.
6 - Schemi interpretativi di sviluppo urbano.
R 604, f 40.

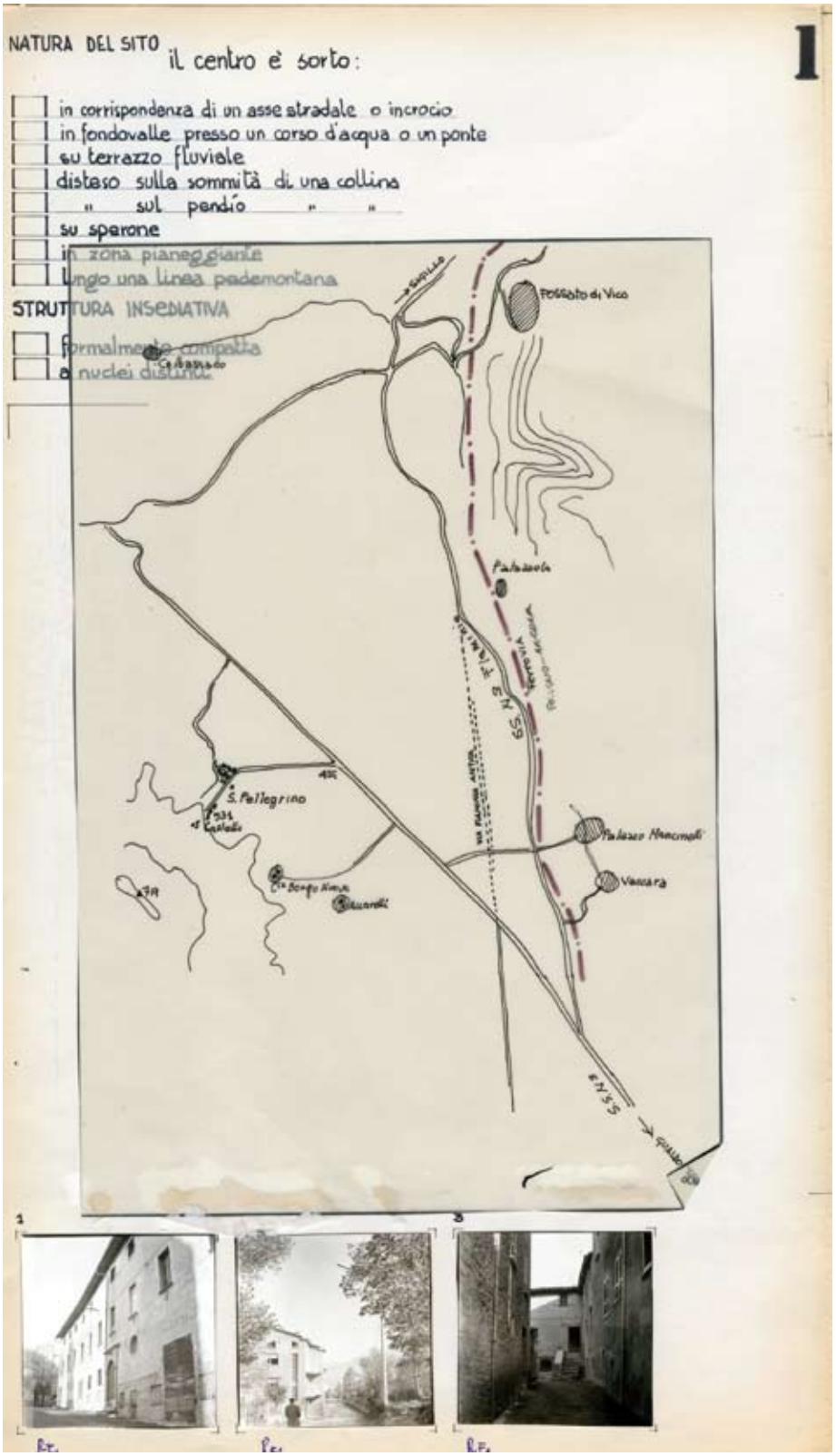

Progetto pilota… Comprensorio: Eugubino; Comune: Gualdo Tadino, Frazione: San Pellegrino (Borgonuovo, Accarelli). Schema di rilevazione n. 20.
1 - Natura del sito.

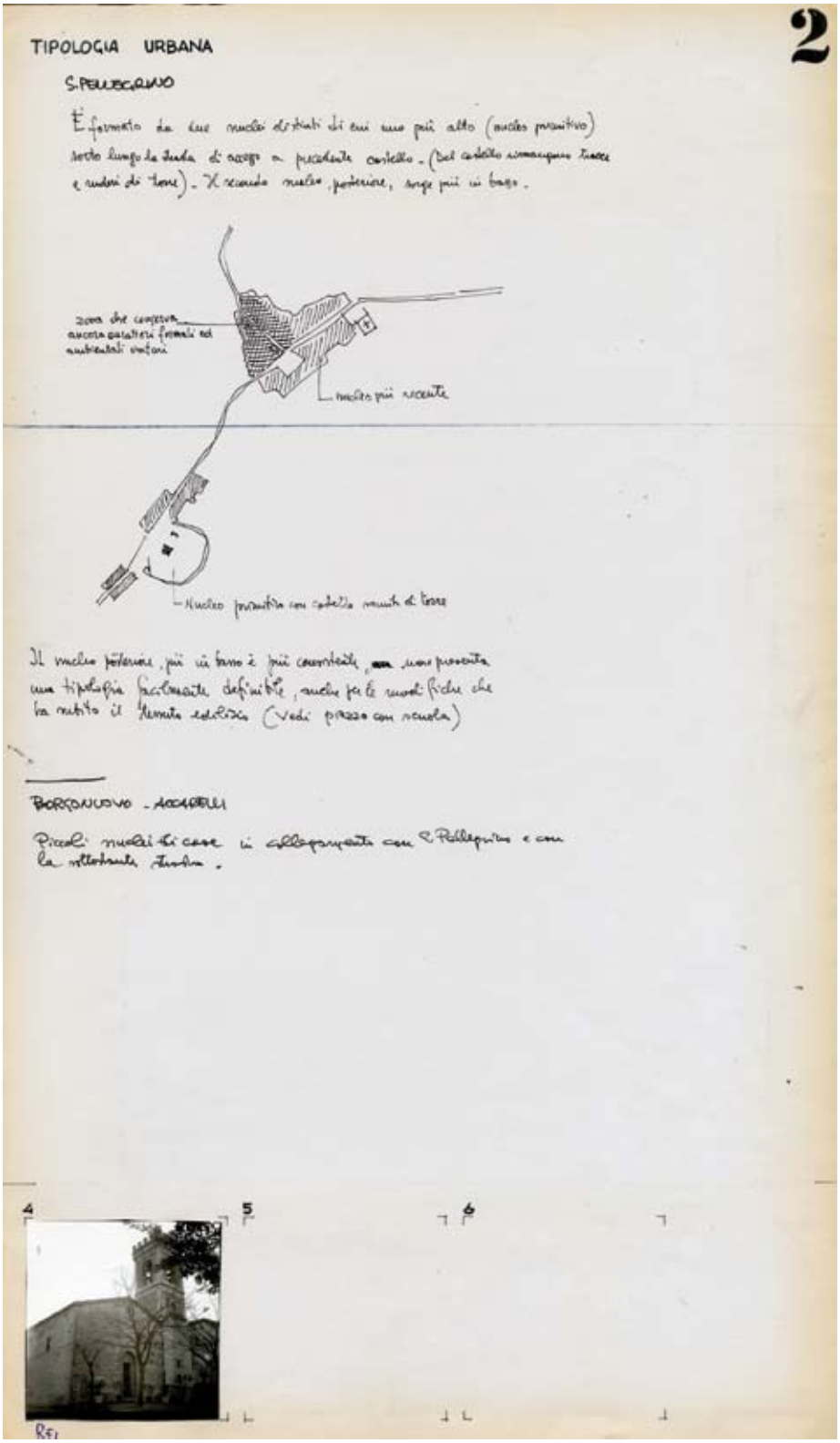

Progetto pilota… Comprensorio: Eugubino; Comune: Gualdo Tadino, Frazione: San Pellegrino (Borgonuovo, Accarelli). Schema di rilevazione n. 20.
2 - Tipologia urbana.

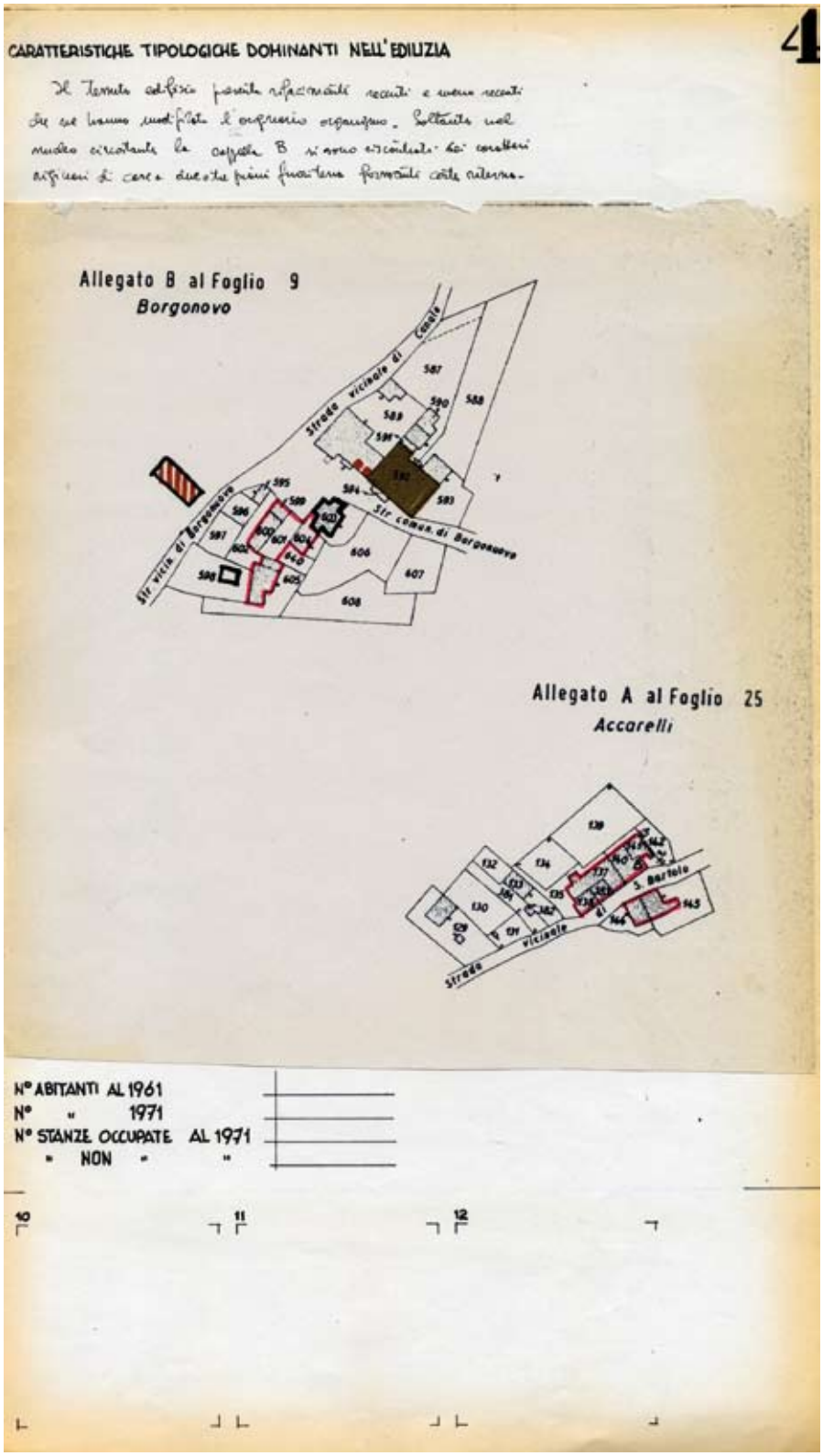

Progetto pilota… Comprensorio: Eugubino; Comune: Gualdo Tadino, Frazione: San Pellegrino (Borgonovo, Accarelli). Schema di rilevazione n. 20.
4 - Caratteristiche tipologiche dominanti nell'edilizia.

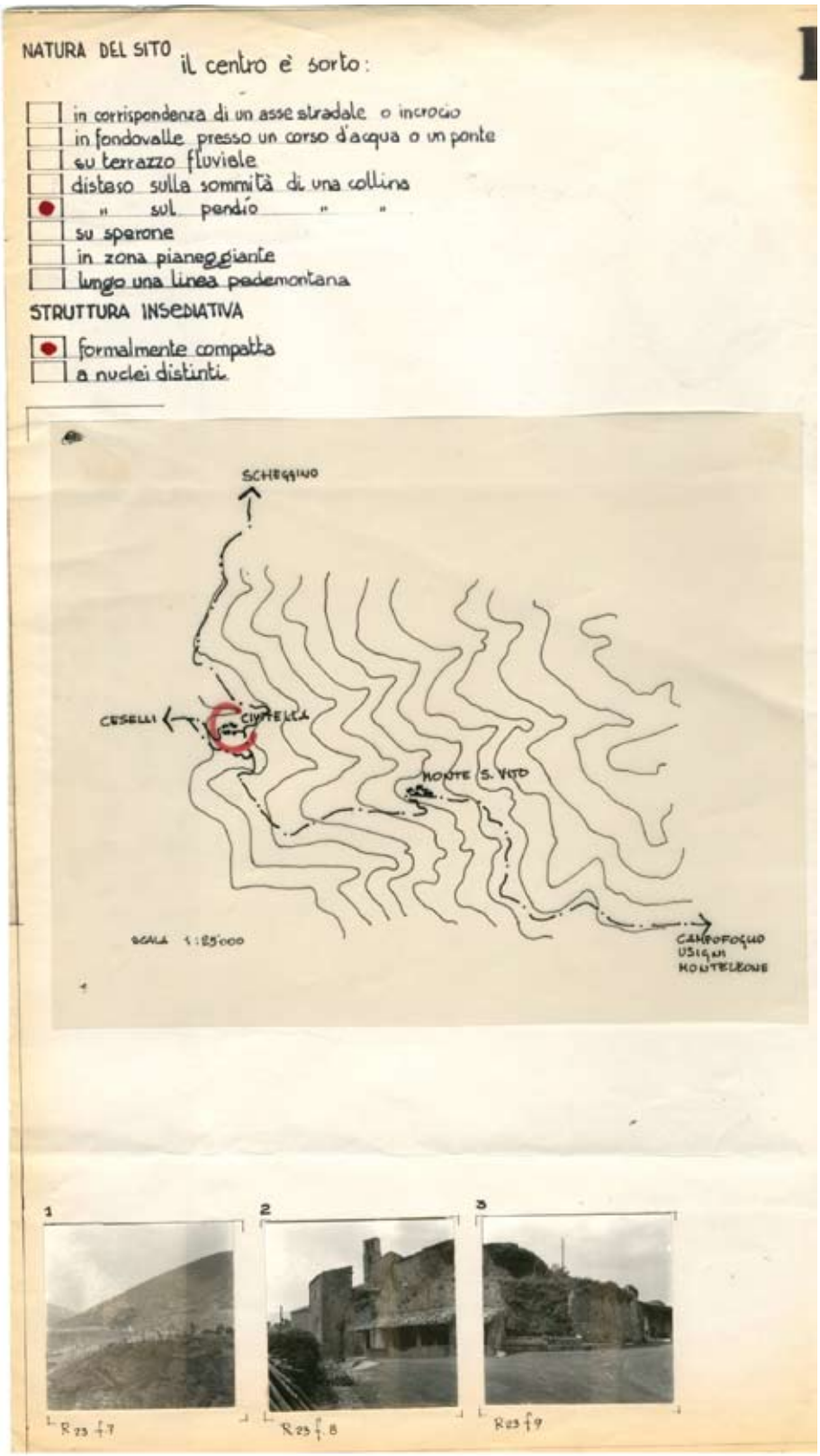

Progetto pilota… Comprensorio: Valnerina; Comune: Scheggino, Frazione: Civitella. Schema di rilevazione n. 30. 1 - Natura del sito.

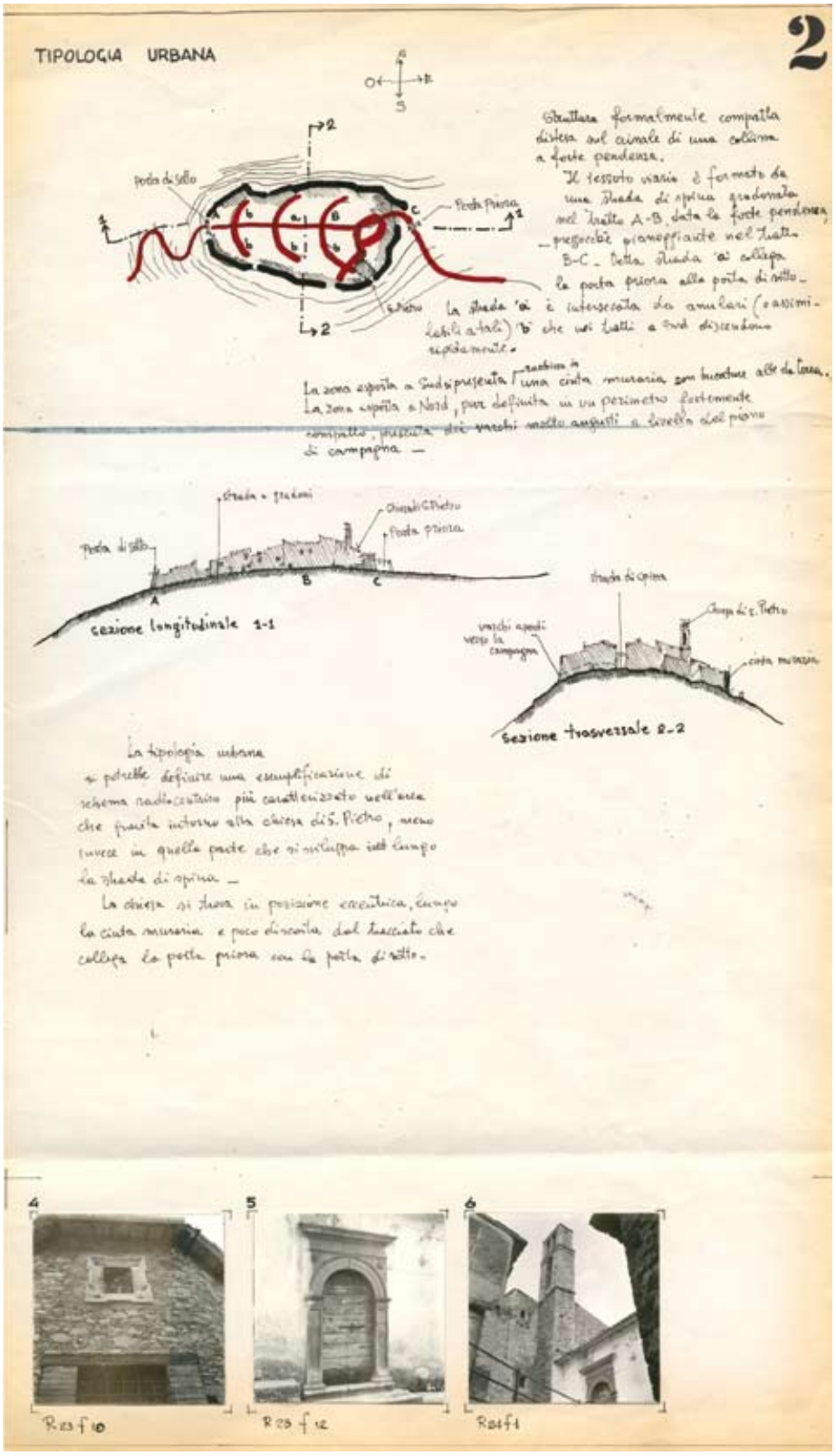

Progetto pilota… Comprensorio: Valnerina; Comune: Scheggino, Frazione: Civitella. Schema di rilevazione n. 30. 2 - Tipologia urbana.

Progetto pilota... Particolare scheda di rilevazione n. 30. 2 - Tipologia urbana. R 23, f 10.

Progetto pilota... Particolare scheda di rilevazione n. 30. 2 - Tipologia urbana. R 23, f 12.

Progetto pilota... Particolare scheda di rilevazione n. 30. 4 - Caratteristiche tipologiche dominanti nell'edilizia. R 24, f 6.

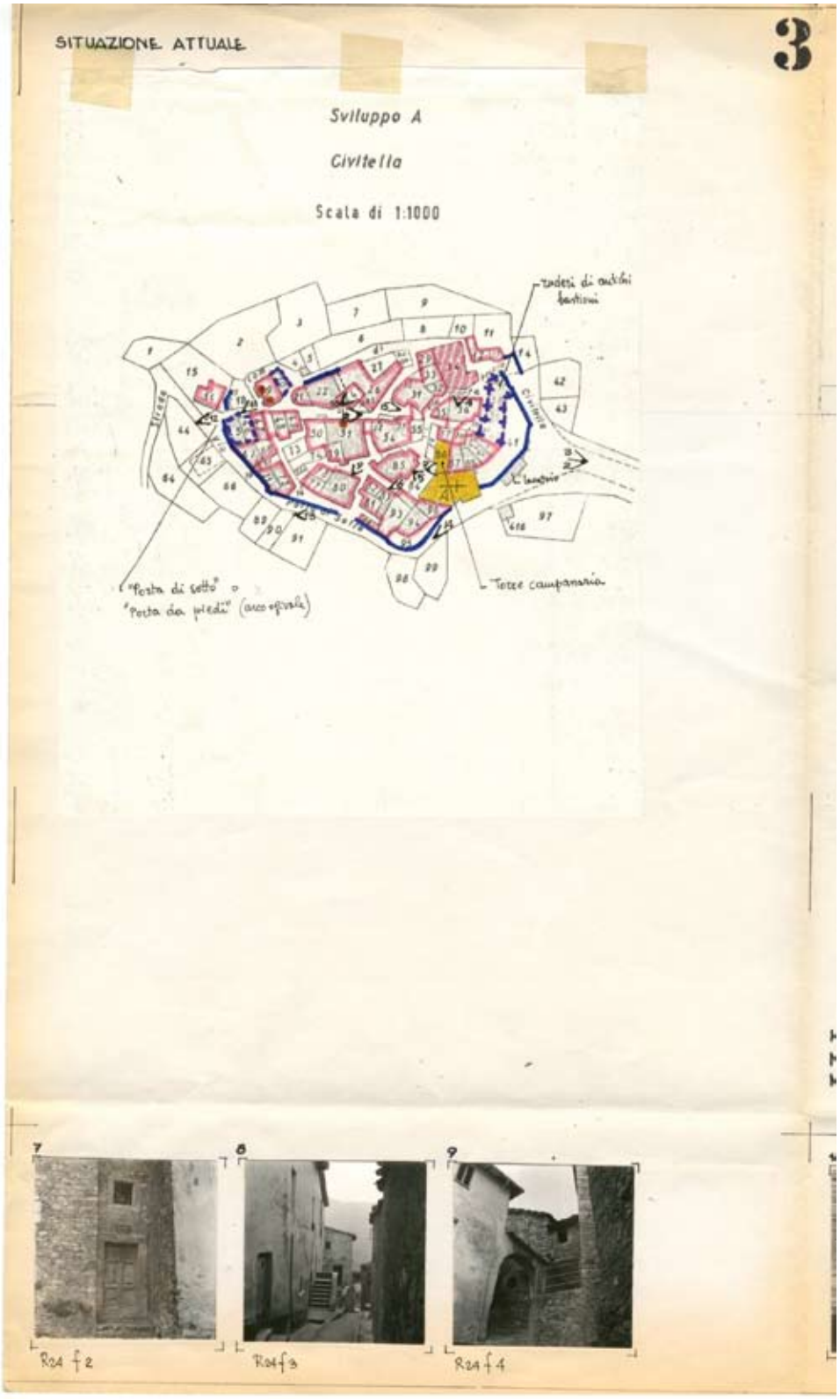

Progetto pilota… Comprensorio: Valnerina; Comune: Scheggino, Frazione: Civitella. Schema di rilevazione n. 30. 3 - Situazione attuale.

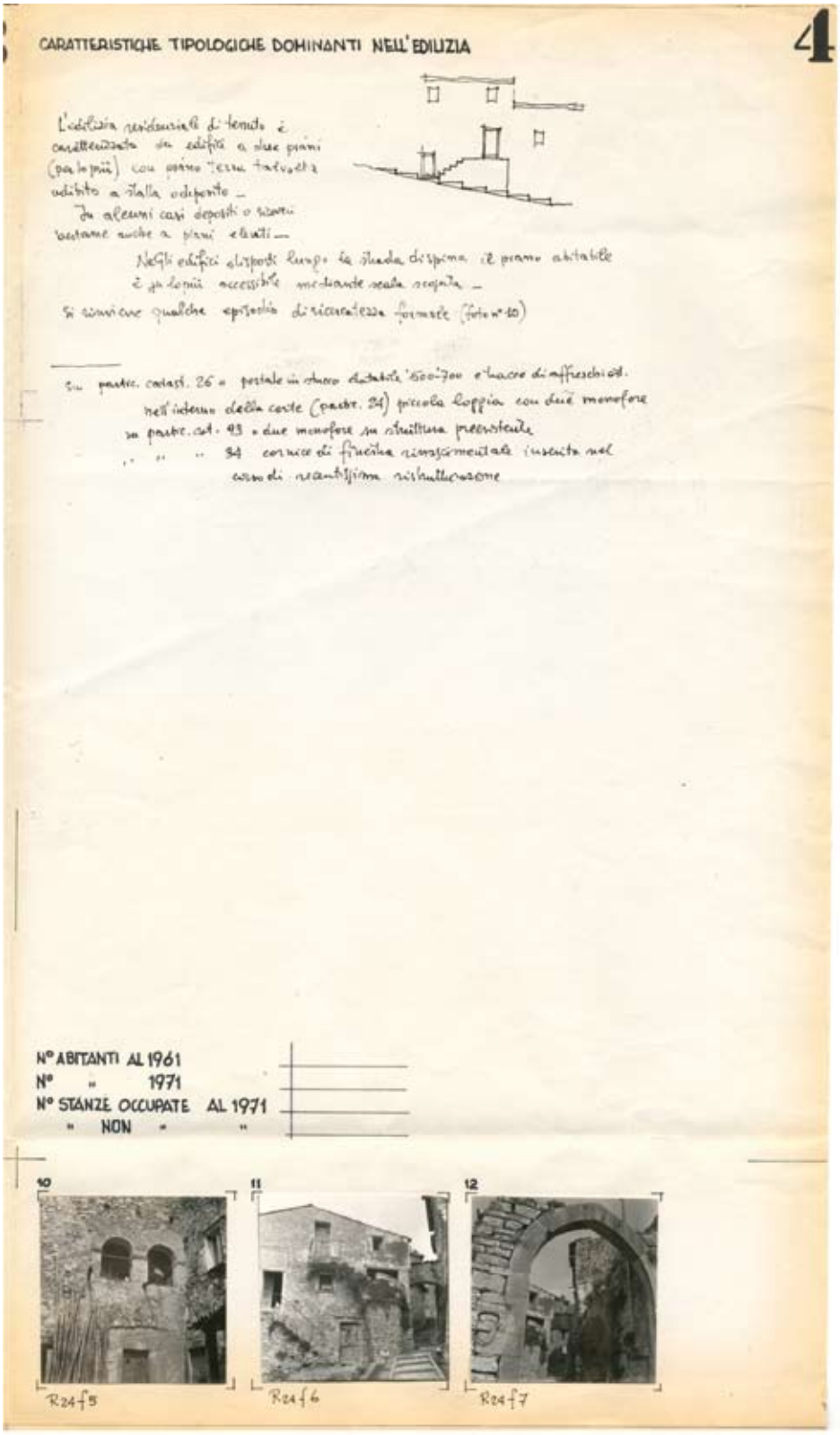

Progetto pilota… Comprensorio: Valnerina; Comune: Scheggino, Frazione: Civitella. Schema di rilevazione n. 30. 4 - Caratteristiche tipologiche dominanti nell'edilizia.

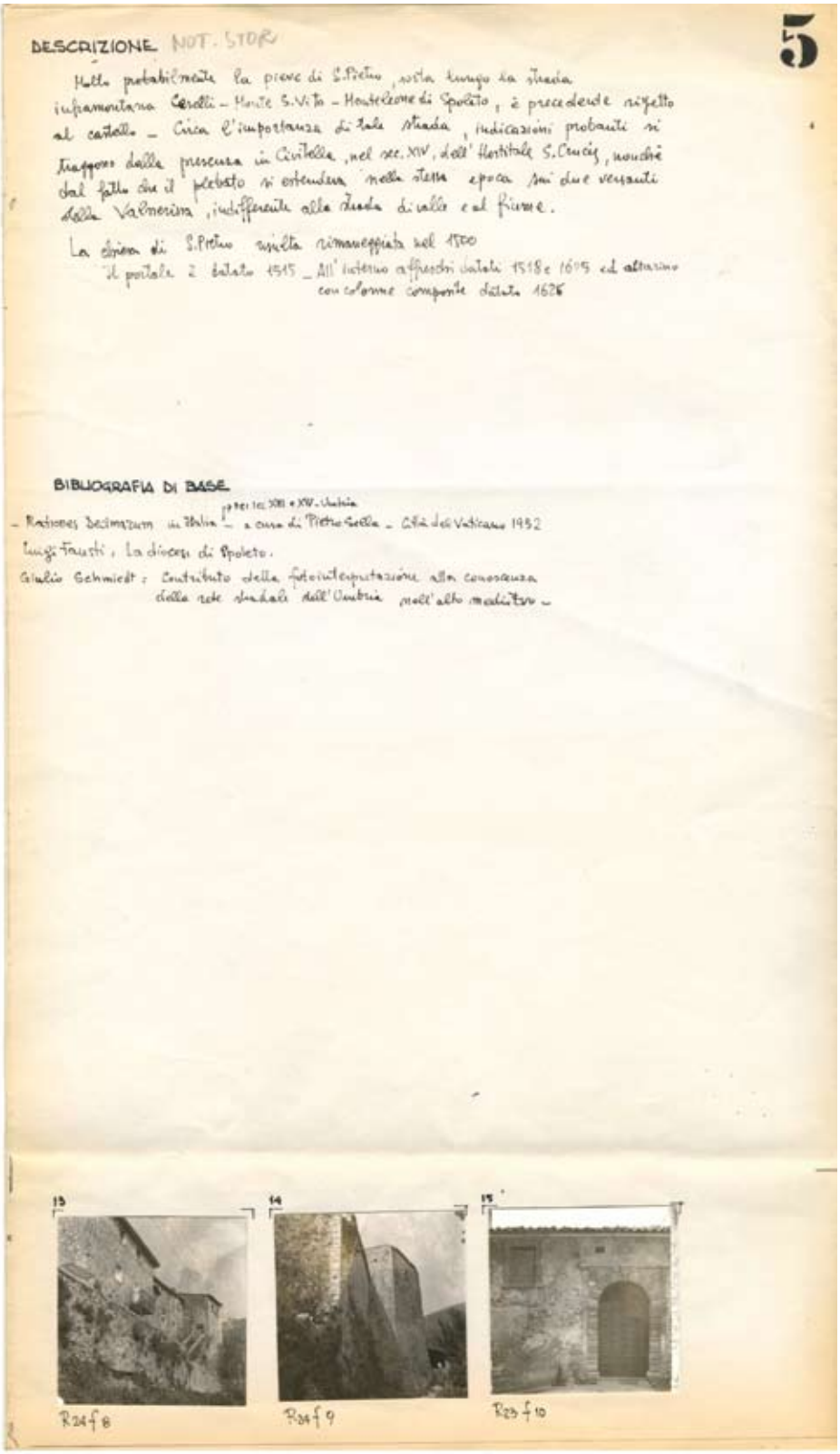

5

DESCRIZIONE NOT. STOR

Molto probabilmente la pieve di S. Pietro, sorta lungo la strada inframontana Cerelli – Monte S. Vito – Monteleone di Spoleto, è precedente rispetto al castello – Circa l'importanza di tale strada, indicazioni probanti si traggono dalla presenza in Civitella, nel sec. XIV, dell'Hospitale S. Crucis, nonché dal fatto che il plebato si estendeva nella stessa epoca sui due versanti della Valnerina, indifferente alla strada di valle e al fiume.

La chiesa di S. Pietro risulta rimaneggiata nel 1500
Il portale è datato 1515 – All'interno affreschi datati 1518 e 1615 ed altarino con colonne composite datato 1626

BIBLIOGRAFIA DI BASE

– Rationes Decimarum in Italia per i sec. XIII e XIV – Umbria – a cura di Pietro Sella – Città del Vaticano 1932
Luigi Fausti, La diocesi di Spoleto.
Giulio Schmiedt: Contributo della fotointerpretazione alla conoscenza della rete stradale dell'Umbria nell'alto medioevo –

13 14 15

R24 f 8 R34 f 9 R23 f 10

Progetto pilota… Comprensorio: Valnerina; Comune: Scheggino, Frazione: Civitella. Schema di rilevazione n. 30.
5 - Descrizione, Bibliografia di base.

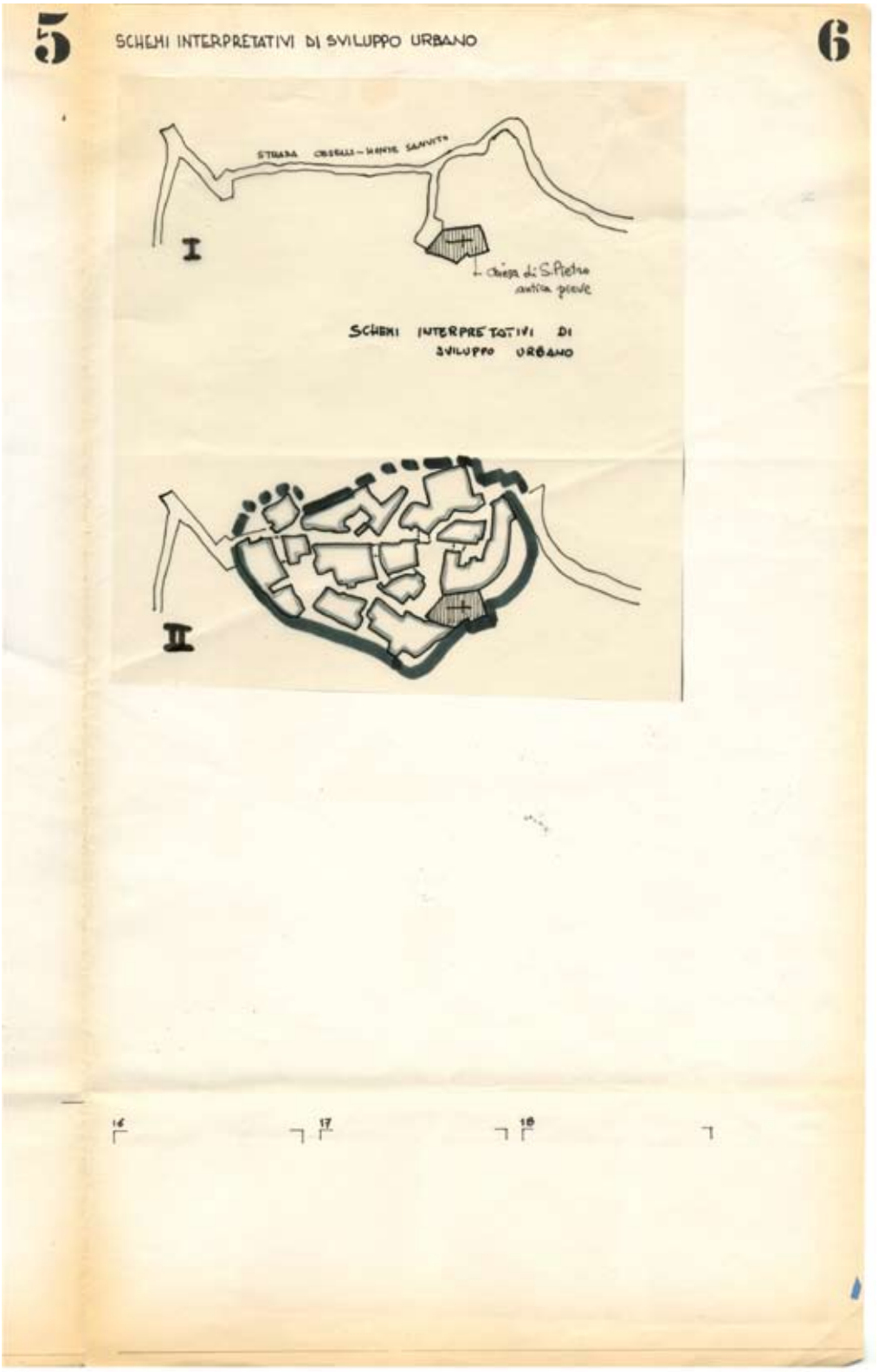

Progetto pilota… Comprensorio: Valnerina; Comune: Scheggino, Frazione: Civitella. Schema di rilevazione n. 30.
6 - Schemi interpretativi di sviluppo urbano.

Progetto pilota… Particolare scheda di rilevazione n. 30.
1 - Natura del sito. R 23, f 8.

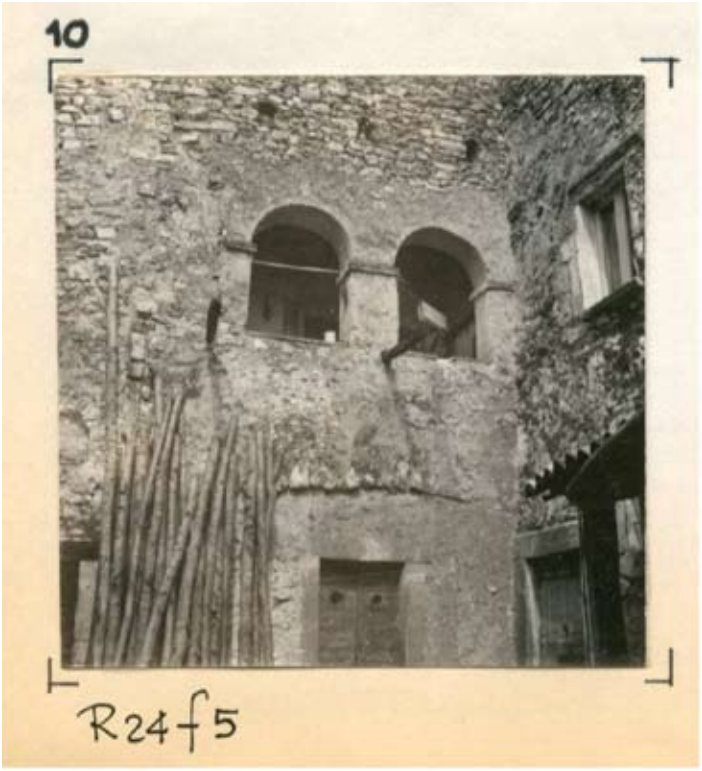

Progetto pilota… Particolare scheda di rilevazione n. 30.
4 - Caratteristiche tipologiche dominanti nell'edilizia. R 24, f 5.

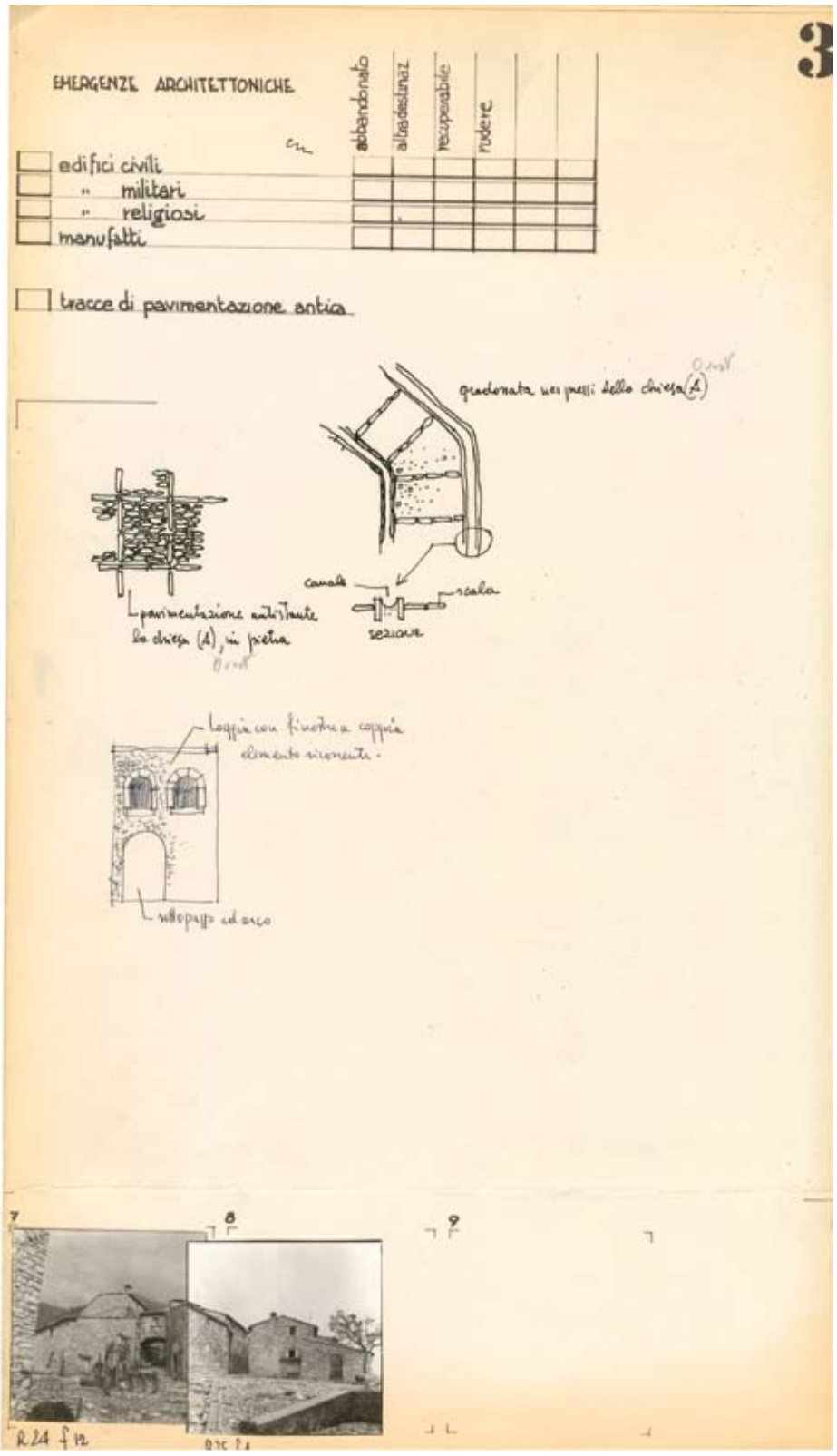

Progetto pilota… Comprensorio: Valnerina; Comune: Scheggino, Frazione: Monte San Vito. Schema di rilevazione n. 32. 3 - Emergenze architettoniche.

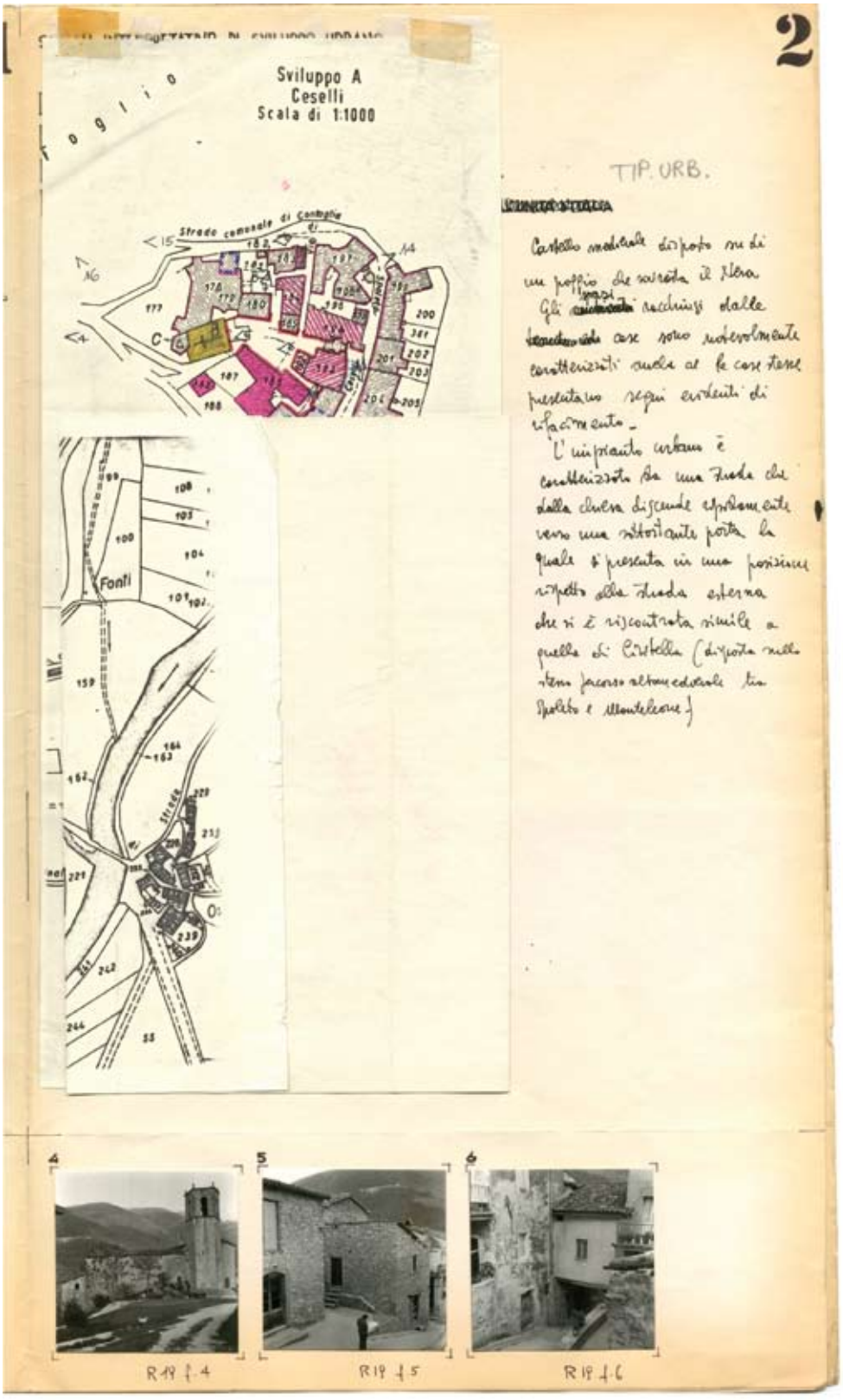

Progetto pilota… Comprensorio: Valnerina; Comune: Scheggino, Frazione: Ceselli. Schema di rilevazione n. 19. [3 - Tipologia urbana].

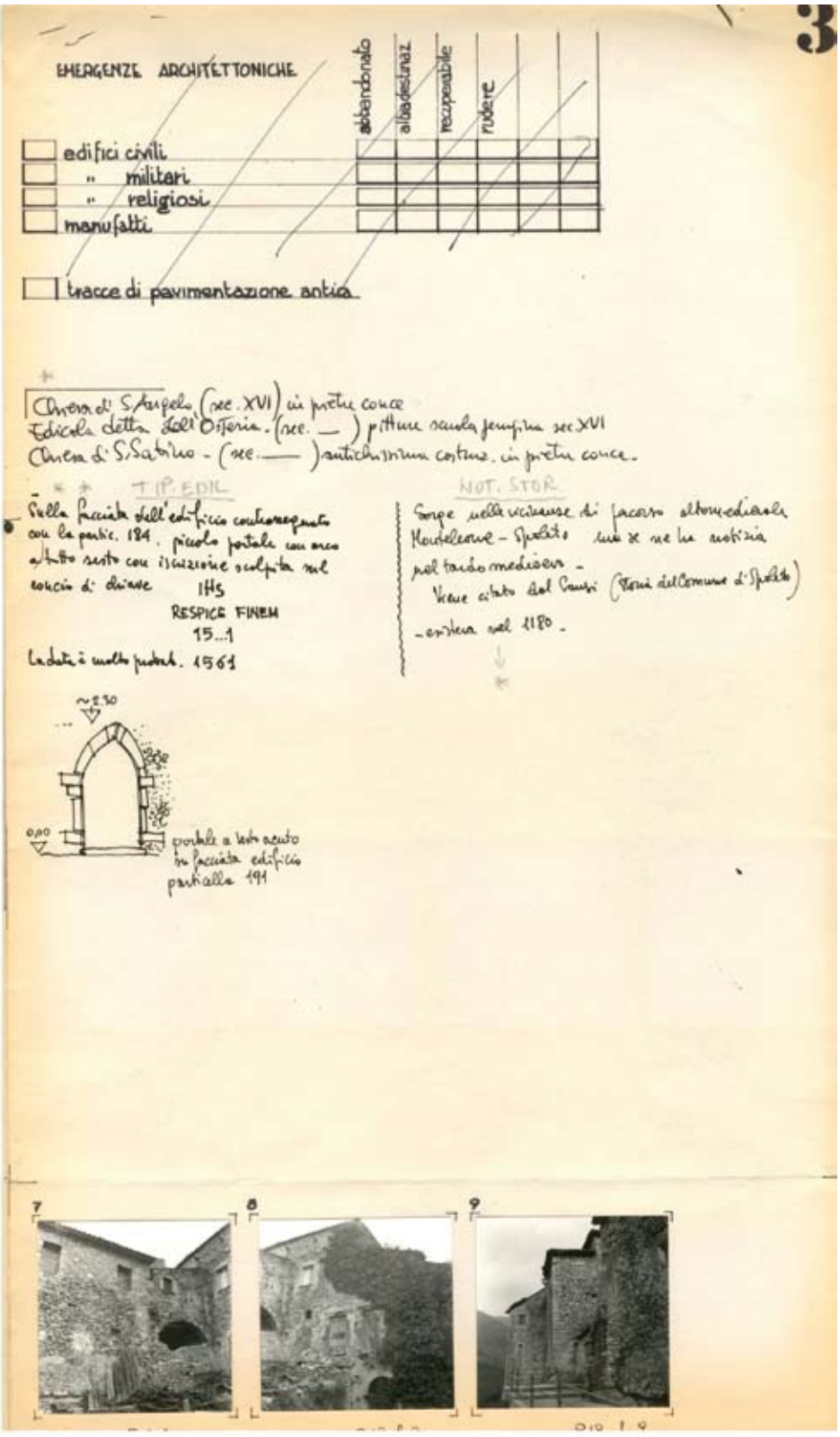

Progetto pilota… Comprensorio: Valnerina; Comune: Scheggino, Frazione: Ceselli. Schema di rilevazione n. 19. [4 - Caratteristiche tipologiche dominanti nell'edilizia].

Progetto pilota… Particolare scheda di rilevazione n. 32.
4 - Caratteristiche tipologiche dominanti nell'edilizia. R 24, f 12 - R 25 f 1.

Progetto pilota… Particolare scheda di rilevazione n. 19.
4 - Caratteristiche tipologiche dominanti nell'edilizia. R 19, f 7 - R 19 f 8 - R 19 f 9.

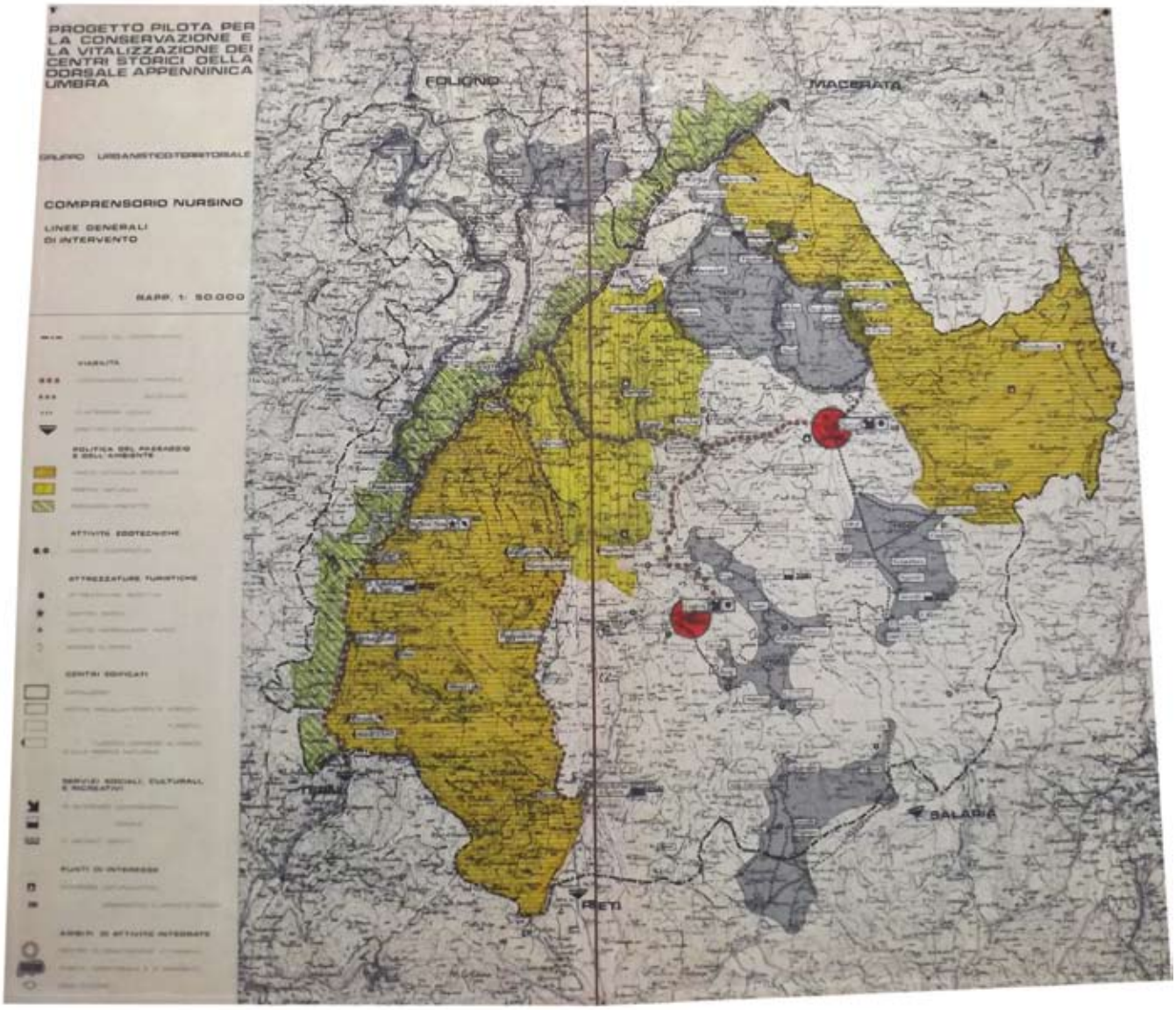

Progetto pilota… Gruppo urbanistico territoriale. Comprensorio: Nursino. Linee generali di intervento. Rapp.: 1:50.000 (Schema su pannello illustrativo cartonato rigido di cm 105×94).

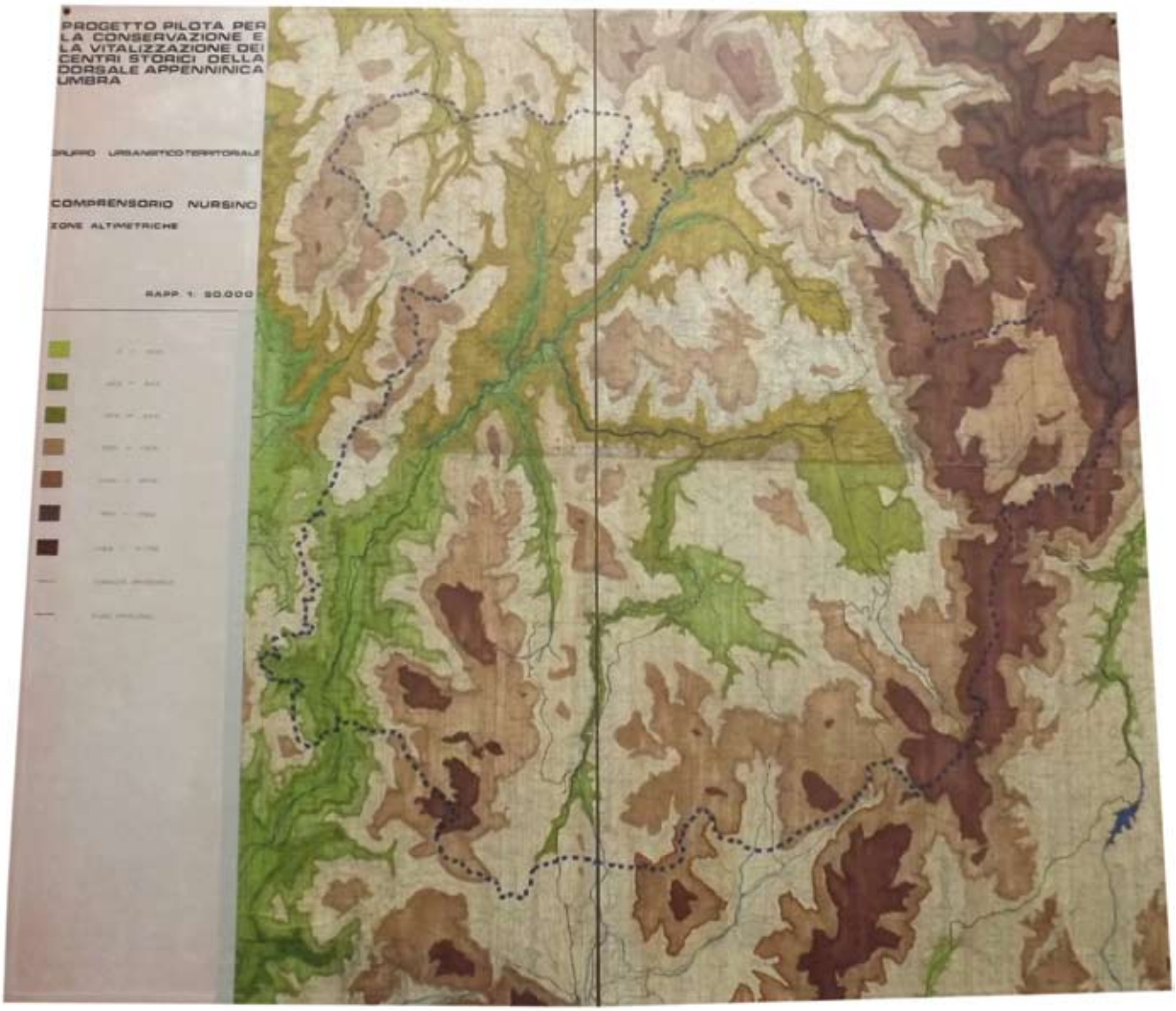

Progetto pilota… Gruppo urbanistico territoriale. Comprensorio: Nursino. Zone altimetriche. Rapp.: 1:50.000 (Schema su pannello illustrativo cartonato rigido di cm 105×94).

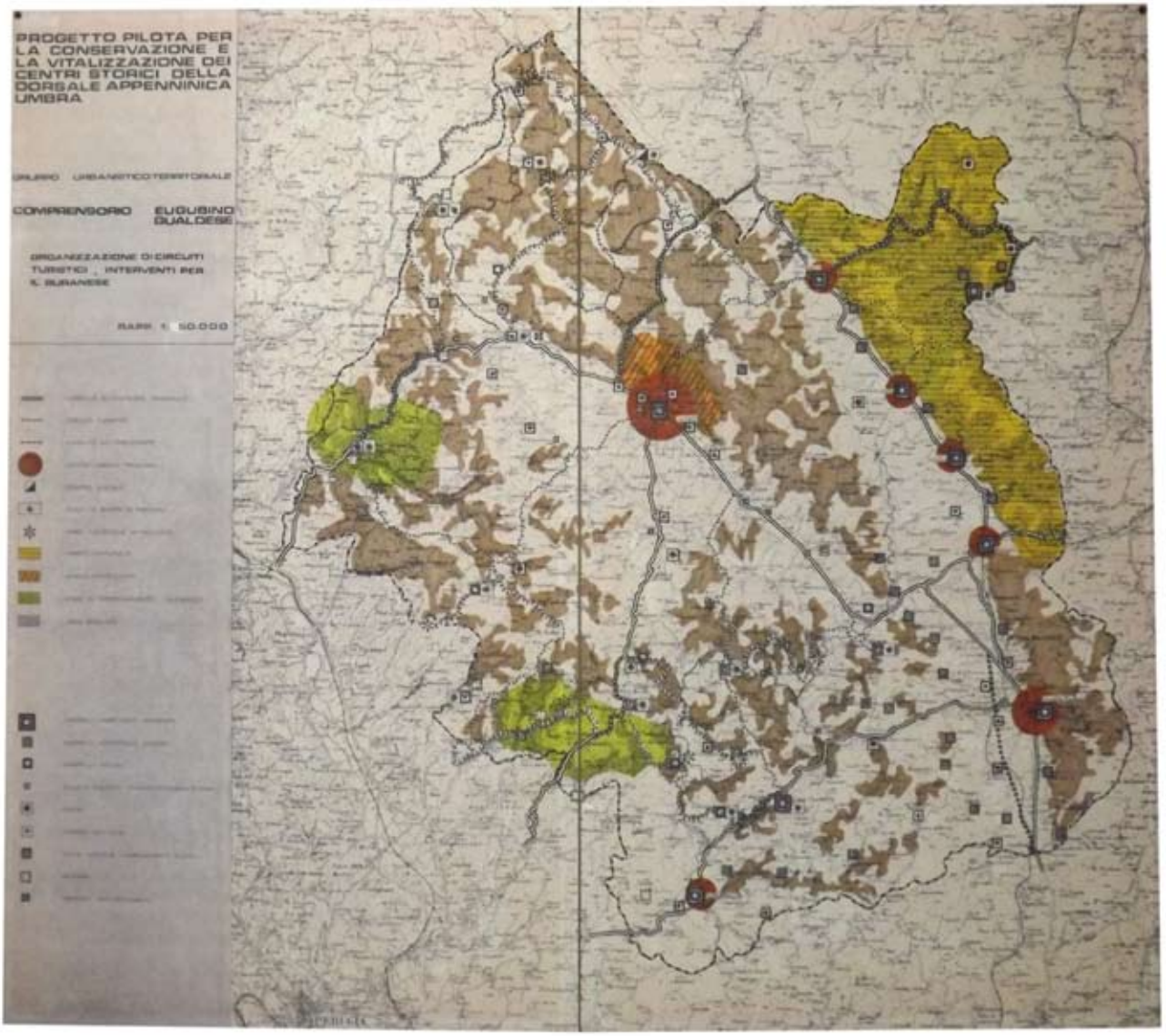

Progetto pilota… Gruppo urbanistico territoriale. Comprensorio: Eugubino Gualdese. Organizzazione di circuiti turistici, interventi per il Buranese.
Rapp.: 1:50.000 (Schema su pannello illustrativo cartonato rigido di cm 105×94).

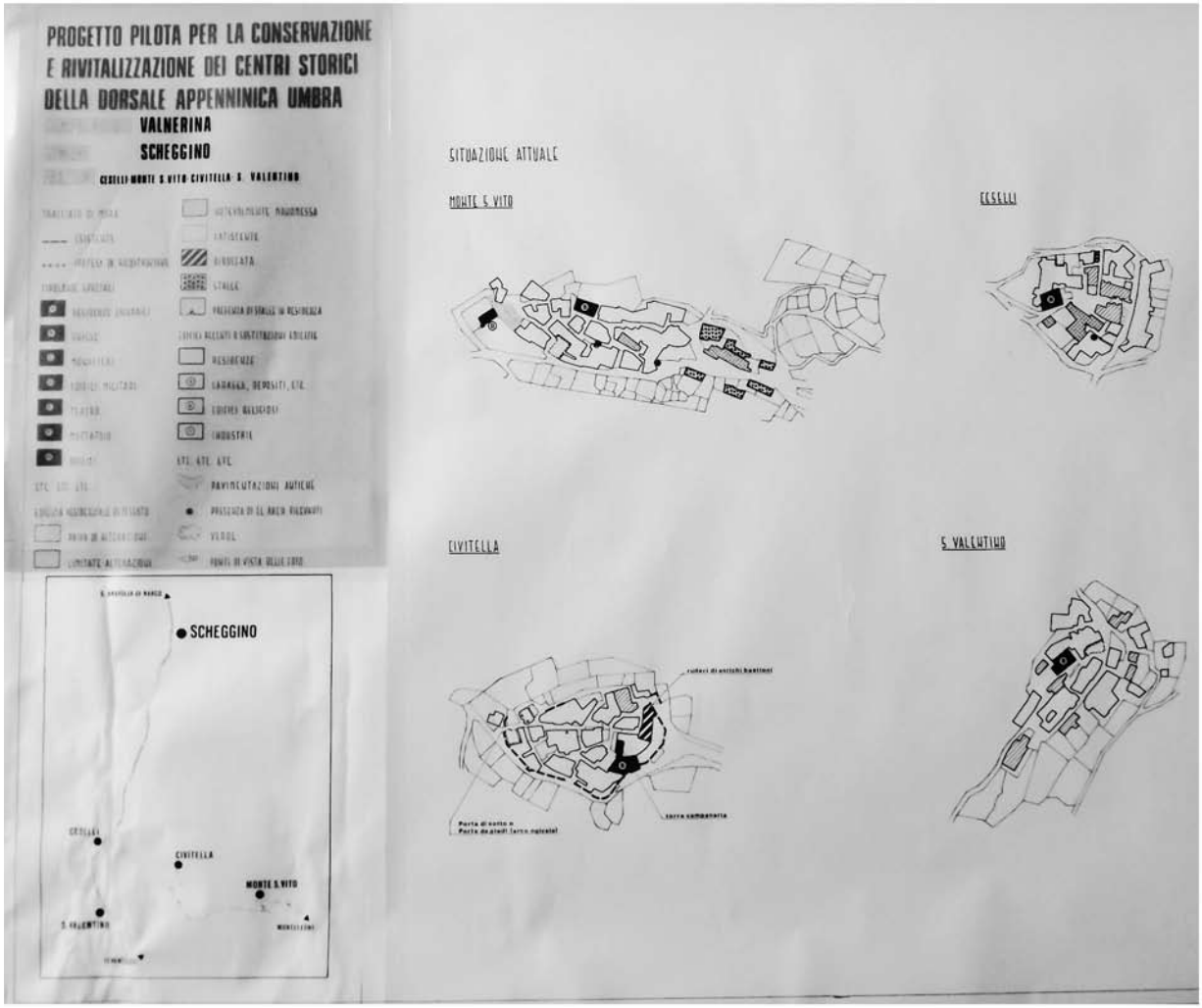

Progetto pilota… Comprensorio: Valnerina; Comune: Scheggino; Frazione: Ceselli, Monte San Vito, Civitella; San Valentino. Situazione attuale; Notizie storiche; Bibliografia di base; Caratteristiche tipologiche dominanti nell'edilizia; Tipologia urbana; Schemi interpretativi di sviluppo urbanistico.
(Cartografia su carta acetata – *Parte I*).

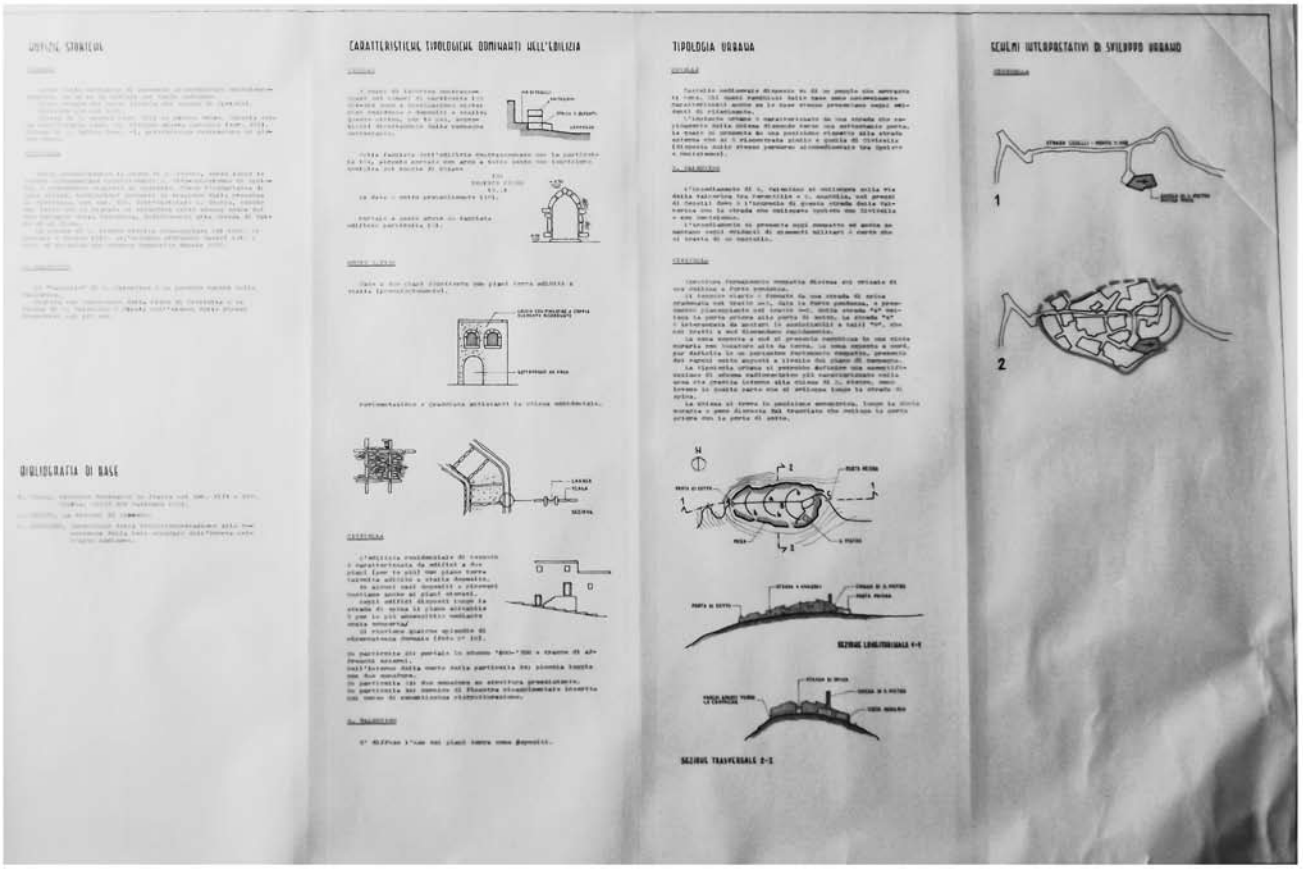

Progetto pilota… Comprensorio: Valnerina; Comune: Scheggino; Frazione: Ceselli, Monte San Vito, Civitella; San Valentino. Situazione attuale; Notizie storiche; Bibliografia di base; Caratteristiche tipologiche dominanti nell'edilizia; Tipologia urbana; Schemi interpretativi di sviluppo urbanistico.
(Cartografia su carta acetata – *Parte II*).

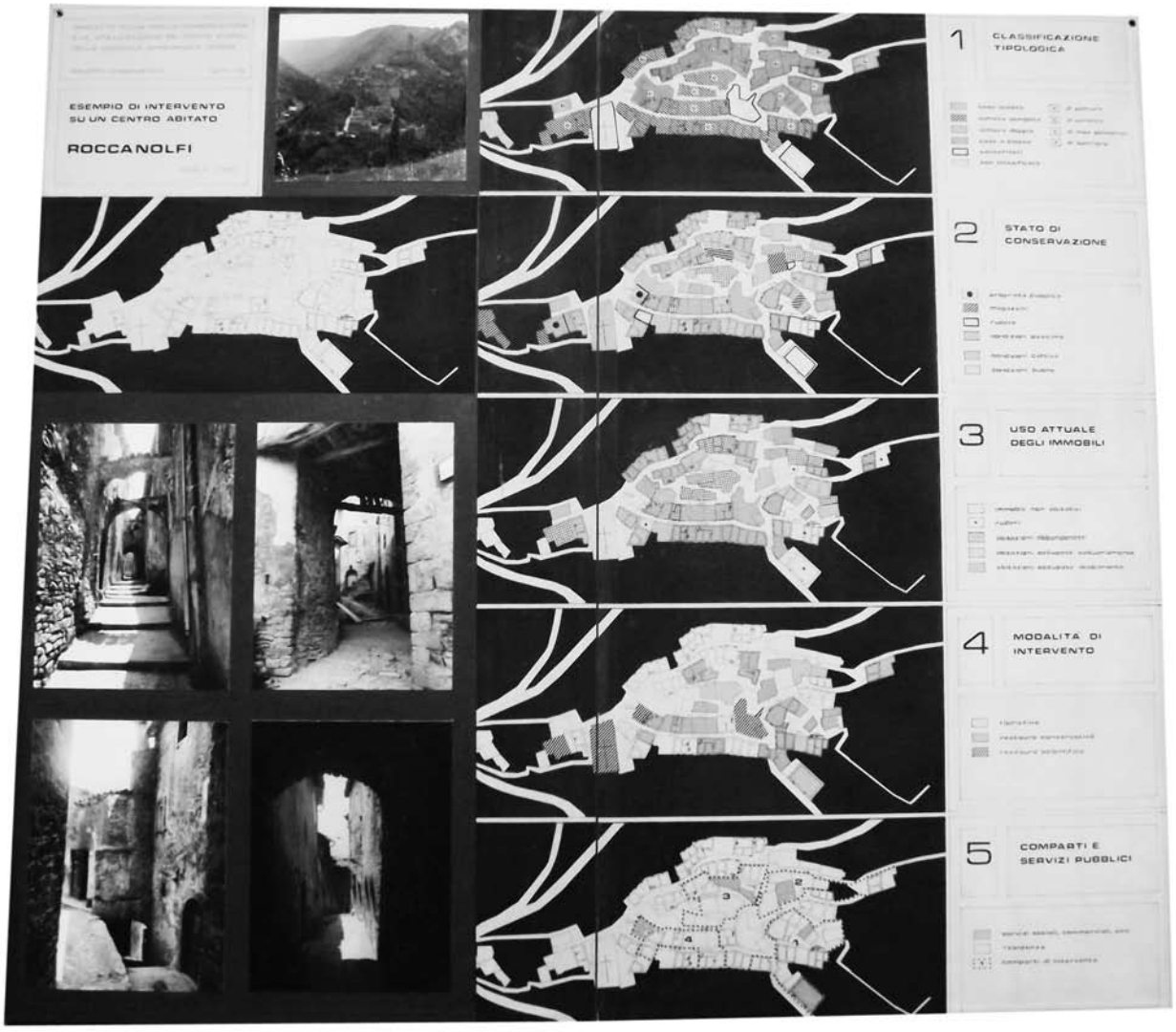

Progetto pilota… Gruppo urbanistico territoriale, settembre 1975. Es. di intervento su un centro abitativo Roccanolfi: 1 - Classificazione tipologica; 2 - Stato di conservazione; 3 - Uso attuale degli immobili; 4 - Mobilità di intervento; 5 - Comparti di servizio pubblici.
(Foto e schede su pannello illustrativo cartonato rigido di cm 105×94).

Il piano di sviluppo economico dell'Umbria, CRPSEU. Centro Regionale per il Piano di Sviluppo Economico dell'Umbria, Perugia 1965.

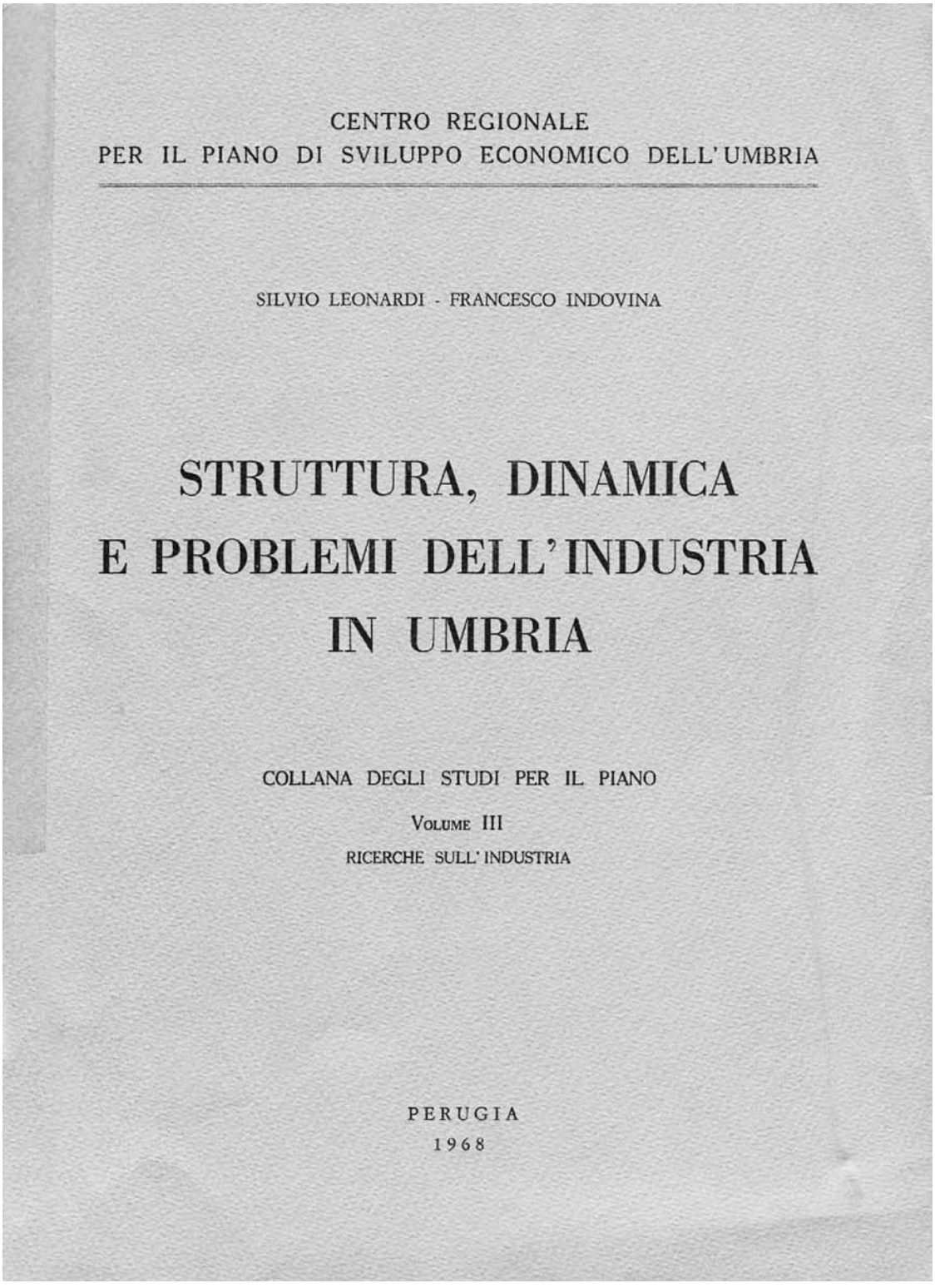

Struttura, dinamica e problemi dell'industria in Umbria, CRPSEU. Centro Regionale per il Piano di Sviluppo Economico dell'Umbria, Perugia 1968.

Appendice

Organi amministrativi e tecnico-scientifici

La presente appendice riporta i nominativi dei membri degli organi amministrativi e tecnico-scientifici operanti all'interno del Centro regionale per il Piano di sviluppo economico dell'Umbria. Tale elenco è desunto da pubblicazioni messe a disposizione dal dott. Claudio Carnieri, attuale presidente dell'Agenzia Umbria Ricerche (Aur), ente che ha ereditato le competenze del Crpseu, poi Crures poi Irres.

Dalla pubblicazione Centro regionale per il piano di sviluppo economico dell'Umbria - Associazione per lo sviluppo economico dell'Umbria, Camere di commercio, industria e agricoltura di Perugia e Terni, Amministrazioni provinciali di Perugia e di Terni, *Progetti degli studi e delle indagini volte alla formulazione del Piano di sviluppo economico dell'Umbria*, a cura dell'Ufficio stampa e centro documentazione del Centro regionale, Perugia, Tipografia Giostrelli, 1962:

Comitato di presidenza

Presidente: on. Filippo Micheli

Membri: sen. avv. Benedetto Pasquini, *presidente della Cciaa di Perugia*
comm. Antonio Garnero, *presidente della Cciaa di Terni*
sig. Fabio Fiorelli, *presidente della Provincia di Terni*
sig. Ludovico Maschiella, *assessore della Provincia di Perugia*
dott. Francesco Viterbo, *rappresentante della Cciaa di Terni*
sig. Mario Bartolini, *assessore della Provincia di Terni*
sig. Ennio Tomassini, *assessore della Provincia di Perugia*

Segretario: dott. Nicola Fogu

Comitato scientifico

Presidente: prof. Siro Lombardini

Membri: arch. Giovanni Astengo
dott. Leonida Attili
dott. Cristoforo Sergio Bertuglia
prof. Tancredi Bianchi
prof. Angelo Detragiache
prof.ssa Nora Federici
prof. Giuseppe Guerrieri
ing. Silvio Leonardi
prof. Angelo Pagani
prof. Tullio Seppilli

Coordinatori: dott. Mario Santi
dott. Costante Benigni

Tecnici: dott. Luigi Bellini
ing. Mario Serra
ing. Ilvano Rasimelli
dott. Francesco Indovina
dott. Pietro Longo della Svimez
ing. Michel Drillet della Somea

Ufficio regionale di coordinamento

Responsabile: dott. Nicola Fogu

Collaboratori: dott. Giovanni Laurenzi
dott. Mario Roych
sig. Paolo Zamperini
sig. Ruggero Taddei

Collegio dei revisori dei conti

Presidente: avv. Luigi Contenti
Membri: rag. Mario Villa
dott. Giovanni Antonelli

Segretario: dott. Ferdinando Brunelli

Comitato regionale istituito con decreto ministeriale 9-1-1961 per lo studio delle prospettive di sviluppo dell'economia dell'Umbria

Presidente: on. Filippo Micheli

Membri: sen. avv. Benedetto Pasquini, *presidente della Cciaa di Perugia*
comm. Antonio Garnero, *presidente della Cciaa di Terni*
sig. Gino Scaramucci, *presidente della Provincia di Perugia*
sig. Fabio Fiorelli, *presidente della Provincia di Terni*
ing. Enesto Raffa, *Provveditore regionale alle opere pubbliche per l'Umbria*
prof. Giuseppe Squadroni, *capo Ispettorato compartimentale agrario per l'Umbria*
ing. Angelo Bufi, *presidente dei Consorzi di bonifica Baschi-Orte-Terni Conca Ternana*
ing. Dario Teatini, *presidente del Consorzio di bonifica del lago Trasimeno*
prof. Giuseppe Guerrieri, *commissario governativo del Consorzio di bonifica montana Alto Chiascio e Assino*
dott. F. Ugo Campolonghi, *direttore dell'Ufficio regionale del lavoro e della massima occupazione*
ing. Aldo Spada, *capo del Distretto minerario di Roma*
avv. Vincenzo Parlavecchio, *presidente dell'Ente provinciale per il turismo di Perugia*
prof. Renato Rinaldi, *presidente dell'Ente provinciale per il turismo di Terni*
sig. Roberto Pomini, *rappresentante dei sindacati dei lavoratori (Cisl)*
sig. Libero Cecchetti, *rappresentante dei sindacati dei lavoratori (Cgil)*
sig. Domenico Tardioli, *rappresentante dei sindacati dei lavoratori (Uil)*
dott. Alberto Vitali, *rappresentante delle organizzazioni economiche (agricoltori)*
comm. avv. Francesco Violati, *rappresentante delle organizzazioni economiche (industriali)*

dott. Elio Pirami, *rappresentante delle organizzazioni economiche (coltivatori diretti)*
prof. Ranieri Degli Esposti, *rappresentante delle organizzazioni economiche (commercianti)*
cav. Oliviero Lolli, *rappresentante delle organizzazioni economiche (artigiani)*
dott. Giovanni Fogu, *rappresentante del Centro regionale per il Piano di sviluppo economico*
dott. Mario Santi, *rappresentante del Centro regionale per il Piano di sviluppo economico*

Comitato provinciale di proposta di Perugia

Membri:

sen. avv. Benedetto Pasquini, *presidente della Cciaa Perugia*
sig. Gino Scaramucci, *presidente della Provincia di Perugia*
prof. Giorgio Spitella, *rappresentante di minoranza nel Consiglio provinciale di Perugia*
sig. Ludovico Maschiella, *rappresentante della Provincia e membro del Comitato di presidenza del Crpseu*
sig. Fabio Fiorelli, *presidente della Provincia di Terni*
sig. Ennio Tomassini, *rappresentante della Provincia di Terni e membro del Comitato di presidenza del Crpseu*
prof. Alessandro Seppilli, *sindaco del Comune di Perugia*
prof. Cesare Quattrocecere, *rappresentante di minoranza consiliare del Comune di Perugia*
sig. Gino Cencetti, *rappresentante di minoranza consiliare del Comune di Perugia*
dott. Alberto Vitali, *rappresentante delle associazioni degli agricoltori di Perugia*
comm. Giuseppe Fagioli, *rappresentante delle associazioni dei commercianti di Perugia*
dott. Biagino Dell'Omo, *rappresentante delle associazioni degli industriali di Perugia*
dott. Elio Pirami, *rappresentante delle federazioni dei coltivatori diretti di Perugia*
sig. Alberto Goracci, *rappresentante delle Associazione dei coltivatori diretti - Alleanza contadina di Perugia*
cav. Oliviero Lolli, *rappresentante delle Associazione degli artigiani di Perugia*
sig. Riccardo Ceglioni, *rappresentante della Federazione libera artigiani di Perugia*
prof. Ranieri Degli Esposti, *Consorzio provinciale per l'istruzione tecnica*
sig. Roberto Pomini, *rappresentante Cisl*
sig. Silvio Antonini, *rappresentante Cigl*
sig. Nicola Bombardieri, *rappresentante Uil*
dott. Luigi Maravita, *direttore della Banca d'Italia*
dott. Domenico Conti, *direttore della Cassa di Risparmio*
ing. Enesto Raffa, *provveditore regionale alle opere pubbliche per l'Umbria*
ing. Gaetano Gianbusso, *capo del Compartimento regionale dell'Anas*
prof. Giuseppe Squadroni, *capo del Compartimento agrario regionale*
dott. Gino Vidi, *capo dell'Ispettorato regionale per le foreste*
ing. Guglielmo Ubaldi, *capo della sezione dell'Ispettorato generale per la motorizzazione civile ed i trasporti in concessione per l'Umbria*
dott. F. Ugo Campolonghi, *direttore dell'Ufficio regionale del lavoro e della massima occupazione*
cav. Oliviero Lolli, *rappresentante delle organizzazioni economiche (artigiani)*
avv. Vincenzo Parlavecchio, *presidente dell'Ente provinciale per il turismo di Perugia*
dott. Francesco Viterbo, *direttore dell'Ufficio provinciale dell'industria e del commercio*

Invitati:

ing. Quintino Aiello, *ingegnere capo dell'Ufficio del genio civile*
dott. Antonio Fantozzi, *capo dell'Ispettorato provinciale dell'agricoltura*
dott. Luigi Balzotti, *capo dell'Ispettorato ripartimentale delle foreste*
ing. Francesco Benea, *direttore dell'Ispettorato del lavoro*

prof. Aldo Tornese, *provveditore agli studi*
dott. Romeo Cianchetta, *sindaco del Comune di Assisi*
sig. Bruno Meoni, *sindaco del Comune di Castiglione del Lago*
sig. Gustavo Corba, *sindaco del Comune di Città di Castello*
avv. Italo Fittaioli, *sindaco del Comune di Foligno*
sig. Armando Baldassini, *sindaco del Comune di Gualdo Tadino*
prof. Fernando Nuti, *sindaco del Comune di Gubbio*
sig. Vincenzo Giannoni, *sindaco del Comune di Magione*
sig. Renato Soccolini, *sindaco del Comune di Marsciano*
dott. Giovanni Toscano, *sindaco del Comune di Spoleto*
prof. Vittorio Antolini, *sindaco del Comune di Todi*
sig. Umberto Cavalaglio, *sindaco del Comune di Umbertide*
ing. Sisto Mastrodicasa, *Ordine degli ingegneri*
arch. Arnolfo Bizzarri, *Ordine degli architetti*
per. agr. Francesco Della Ciana, *Collegio dei periti agrari*
prof. Giuseppe Guerrieri, *Ordine dei dottori agronomi*
rag. Francesco Galletti, *Collegio dei ragionieri*
dott. Rag. Guido Tei, *Ordine dei dottori commercialisti*
geom. Mario Calabro, *Collegio dei geometri*
dott. Ottorino Gurrieri, *Associazione della stampa*
dott. Ubaldo Degli Azzi, *Circolo della stampa*

Comitato provinciale di proposta di Terni

Membri:

comm. Antonio Garnero, *presidente della Cciaa di Terni*
sig. Fabio Fiorelli, *presidente della Provincia di Terni e membro del Comitato di presidenza del Crpseu*
sig. Mario Bartolini, *rappresentante della Provincia e membro del Comitato di presidenza del Crpseu*
ing. Pietro Costanzi, *rappresentante della Cciaa di Terni*
dott. Annibale D'Annibale, *rappresentante della Cciaa di Terni*
prof. Ezio Ottaviani, *sindaco del Comune di Terni*
rag. Emilio Bonciari, *sindaco del Comune di Narni*
sig. Cafiero Liberati, *sindaco del Comune di Amelia*
p.i. Italo Torroni, *sindaco del Comune di Orvieto*
prof. Salvatore Martino, *capo dell'Ispettorato provinciale dell'agricoltura*
dott. Temistocle Berlutti, *capo dell'Ispettorato ripartimentale delle foreste*
ing. Gaetano Nicolai, *capo dell'Ufficio del genio civile*
dott. Domenico Ferrari, *direttore dell'Ufficio provinciale del lavoro e della massima occupazione*
avv. Luigi Tiburzi, *rappresentante dell'Associazione provinciale degli agricoltori*
ing. Carlo Mondini, *rappresentante dell'Associazione provinciale degli industriali*
cav. Francesco Michelangeli, *rappresentante dell'Associazione provinciale degli artigiani* comm. Giacomo Frattaroli, *rappresentante dell'Associazione provinciale dei commercianti*
sig. Dazio Pascucci, *rappresentante della Federazione provinciale cooperative e mutue*
cav. Alessandro De Stefanis, *rappresentante della Federazione provinciale dei coltivatori diretti*
on. Filippo Micheli, *rappresentante dell'Associazione provinciale dei coltivatori diretti*
dott. Antonio Carli, *direttore dell'Ufficio provinciale dell'industria e del commercio*
sig. Filippo Tealdi, *rappresentante Cisl*
sig. Eclo Piermatti, *rappresentante Cgil*

sig. Domenico Tardioli, *rappresentante Uil*
sig. Giuseppe Catano, *rappresentante Cisnal*
prof. Terenzio Malvetani, *rappresentante del Centro produttività*
sig. Tobia Comunardo, *rappresentante di Alleanza contadina*
avv. Giuseppe Sbaraglini, *rappresentante della Provincia di Terni*
sig. Mario Valle, *rappresentante della Provincia di Terni*
sig. Angelo Alcini, *rappresentante della Provincia di Terni*

Dalla pubblicazione COMITATO REGIONALE PER LA PROGRAMMAZIONE ECONOMICA DELL'UMBRIA, *Schema regionale di sviluppo economico dell'Umbria [Approvato il 30 novembre 1967]*, Perugia, Centro regionale per il Piano di sviluppo economico dell'Umbria, 1968:

COMITATO REGIONALE PER LA PROGRAMMAZIONE ECONOMICA DELL'UMBRIA (DECRETI MINISTERIALI 22 SETTEMBRE 1964 E 15 NOVEMBRE 1965 DEL MINISTERO DEL BILANCIO E DELLA PROGRAMMAZIONE ECONOMICA)

Presidente: sig. Fabio Fiorelli, *presidente della Provincia di Terni*

Membri:
avv. Angelo Alcini, *presidente della Cciaa di Terni*
prof. Luigi Angelini, *sindaco del Comune di Città di Castello*
sig. Stelvio Baiocco, *esperto nominato dal Ministero del bilancio e della programmazione economica*
sig. Mario Bartolini, *lavoratori Cgil*
sig. Mario Belardinelli, *rappresentante degli artigiani*
on. Prof. Antonio Berardi, *sindaco del Comune di Perugia*
prof. Ezio Biancucci, *rappresentante delle cooperative*
sig. Sante Brinati, *sindaco del Comune di Foligno*
comm. Giovanni Faina, *dirigenti d'azienda*
dott. Francesco Ferranti, *associazioni commercio*
dott. Gianni Fogu, *esperto nominato dal Ministero del bilancio e della programmazione economica*
sig. Alberto Goracci, *Associazione dei coltivatori diretti*
prof. Giuseppe Guerrieri, *presidente dell'Ente di sviluppo per l'agricoltura per l'Umbria*
dott. Pietro Longo, *esperto nominato dal Ministero del bilancio e della programmazione economica*
dott. Renato Napoli, *Confederazione italiana sindacati nazionali lavoratori*
prof. Ugo Nicolelli Fulgenzi, *capo Ispettorato agrario compartimentale per l'Umbria*
prof. Ezio Ottaviani, *sindaco del Comune di Terni*
ing. Antonio Pellegrini, *rappresentante delle associazioni degli industriali*
avv. Luigi Pillitu, *presidente della Cciaa di Perugia*
comm. Elio Pirami, *Associazione dei coltivatori diretti*
prof. Mario Potenza, *presidente dell'Ente provinciale per il turismo di Perugia*
sig. Gastone Rapallini, *lavoratori Cisl*
ing. Ilvano Rasimelli, *presidente della Provincia di Perugia*
ing. Antonio Ruberto, *provveditore regionale alle opere pubbliche per l'Umbria*
prof. Giorgio Spitella, *esperto nominato dal Ministero del bilancio e della programmazione economica*
dott. Mario Tria, *commissario prefettizio del Comune di Gubbio*
dott. Alberto Vitali, *Associazione degli agricoltori*

Membri supplenti: dott. Eliseo Carini, *assessore del Comune di Città di Castello*
sig. Gustavo Corba, *assessore della Provincia di Perugia*
ing. Luigi Corradi, *assessore del Comune di Terni*
dott. Stefano Ponti, *assessore del Comune di Foligno*
ing. Mario Serra, *assessore del Comune di Perugia*

Segretario generale: dott. Mario Santi

Hanno fatto parte del Crpeu, in vari periodi della sua costituzione:
sig. Alfredo Baccarini, *assessore del Comune di Gubbio*
ins. Giuseppe Bei Clementi, *sindaco del Comune di Gubbio*
prof. Giulio Bruschi, *capo dell'Ispettorato agrario compartimentale per l'Umbria*
avv. Alessandro Cesqui, *rappresentante delle cooperative*
cav. Aldo Manna, *sindaco del Comune di Spoleto*
dott. Armando Martissa, *commissario prefettizio del Comune di Spoleto*
prof. Giuseppe Mira, *esperto nominato dal Ministero del bilancio e della programmazione economica*
sen. Avv. Benedetto Pasquini, *presidente della Cciaa di Perugia*
sig. Roberto Pomini, *rappresentante sindacale Cisl*
sig. Domenico Tardioli, *rappresentante sindacale Uil*

Centro regionale per il piano di sviluppo economico dell'Umbria
Istituto regionale di ricerca a carattere pubblicistico

Comitato di Presidenza

Presidente: on. Filippo Micheli, *presidente dell'Associazione per lo sviluppo economico dell'Umbria*

Membri effettivi: avv. Angelo Alcini, *presidente della Cciaa di Terni*
sig. Gustavo Corba, *assessore della Provincia di Perugia*
sig. Fabio Fiorelli, *presidente della Provincia di Terni*
avv. Luigi Pillitu, *presidente della Cciaa di Perugia*

Membri aggiunti: sig. Mario Bartolini, *assessore della Provincia di Terni*
dott. Antonio Carli, *segretario generale della Cciaa di Terni*
dott. Gianni Fogu, *Associazione per lo sviluppo economico per l'Umbria*
sig. Ennio Tommassini, *assessore della Provincia di Perugia*
dott. Francesco Viterbo, *vicesegretario generale della Cciaa di Perugia*

Segretario generale: dott. Nicola Fogu

Comitato tecnico

Coordinatore: dott. Mario Santi

Esperti e tecnici: ing. Bruno Bianconi
prof. Corrado Cantarelli
prof. Giuseppe Guerrieri
dott. Pietro Longo
ing. Ilvano Rasimelli
ing. Mario Serra

Servizio studi e programmi

Responsabile: dott. Mario Roych

Ricercatori: dott. Ettore Levi
dott. Antonio Carlo Ponti

Aiuto ricercatori: sig. Felice Bonacci
sig. Ruggero Taddei

Collaboratori: dott. Lucio Manna
dott. Olindo Stefanucci

Dalla pubblicazione Comitato regionale per la programmazione economica dell'Umbria, *L'insediamento e l'avvio dell'attività del Comitato regionale per la programmazione economica dell'Umbria*, Roma, Istituto poligrafico dello Stato, 1968:

Comitato regionale per la programmazione economica dell'Umbria

Presidente: sig. Fabio Fiorelli, *presidente del Comitato e della Provincia di Terni*

Membri:
avv. Angelo Alcini, *presidente della Cciaa di Terni*
prof. Luigi Angelini, *sindaco del Comune di Città di Castello*
sig. Stelvio Baiocco, *esperto nominato dal Ministero del bilancio e della programmazione economica*
sig. Mario Bartolini, *sindacato Cgil*
sig. Mario Belardinelli, *rappresentante della categoria degli artigiana*
on. prof. Antonio Berardi, *sindaco del Comune di Perugia*
prof. Ezio Biancucci, *rappresentante delle cooperative*
sig. Sante Brinati, *sindaco del Comune di Foligno*
comm. Giovanni Faina, *dirigenti d'azienda*
dott. Francesco Ferranti, *associazioni di commercio*
dott. Gianni Fogu, *esperto nominato dal Ministero del bilancio e della programmazione economica*
sig. Alberto Goracci, *Associazione dei coltivatori diretti*
prof. Giuseppe Guerrieri, *presidente dell'Ente di sviluppo per l'agricoltura per l'Umbria*
dott. Pietro Longo, *esperto nominato dal Ministero del bilancio e della programmazione economica*
sig. Mario Vaccaro, *commissario prefettizio del Comune di Spoleto*
dott. Renato Napoli, *sindacato Cisnal*
prof. Ugo Nicolelli Fulgenzi, *capo dell'Ispettorato agrario compartimentale per l'Umbria*
prof. Ezio Ottaviani, *sindaco del Comune di Terni*
ing. Antonio Pellegrini, *rappresentante delle associazioni degli industriali*
avv. Luigi Pillitu, *presidente della Cciaa di Perugia*
comm. Elio Pirami, *Associazione dei coltivatori diretti*
prof. Mario Potenza, *presidente dell'Ente provinciale per il turismo di Perugia*
sig. Gastone Rapallini, *sindacato Cisl*
ing. Ilvano Rasimelli, *presidente della Provincia di Perugia*

ing. Antonio Ruberto, *provveditore regionale alle opere pubbliche per l'Umbria*
prof. Giorgio Spitella, *esperto nominato dal Ministero del bilancio e della programmazione economica*
dott. Mario Tria, *commissario prefettizio del Comune di Gubbio*
dott. Alberto Vitali, *Associazione degli agricoltori*

Membri supplenti: dott. Eliseo Carini, *assessore del Comune di Città di Castello*
sig. Gustavo Corba, *assessore della Provincia di Perugia*
ing. Luigi Corradi, *assessore del Comune di Terni*
dott. Stefano Ponti, *assessore del Comune di Foligno*
ing. Mario Serra, *assessore del Comune di Perugia*

Segretario generale: dott. Mario Santi

Esperti componenti la segreteria: dott. Nicola Fogu
dott. Mario Roych
dott. Olindo Stefanucci

Indice dei nomi

Nella seguente appendice sono stati riportati i nominativi di tutti coloro che, a vario titolo, hanno avuto un ruolo nell'attività del Crpseu, del Crures e dei comitati di programmazione e che ricorrono nel presente inventario. In alcuni casi non è stato possibile completare il nome personale.

Abbozzo, Paolo 68, 167
Acciaccia, Vincenzo 431
Agostini, Maurizio 423
Aiello, Quintino 535
Alcini, Angelo 71, 241, 537, 538, 539
Allione, Miro 68
Amato, Giuliano 271, 304
Ambrosetti, Pierluigi 333, 367, 395
Anderlini, Luigi 18 n.
Andreatta, Nino 20, 314
Angeletti, Rolando 68, 124
Angeletti, Vittorio 29, 32, 40, 256
Angelini, Luigi 537, 539
Antaras, Athanassios 358, 359, 361
Antolini, Vittorio 536
Antonelli, Giovanni 534
Antonini, Silvio 535
Antonioli, Giorgio 68
Antonioni, Giancarlo 251, 263, 264, 309
Arcamone, Massimo 321
Arcelli, Mario 140
Argentini, ? 423
Ascione, Errico 68, 89, 121, 122, 203
Astengo, Giovanni 20, 31, 66, 68, 100, 101, 103, 137, 533
Astolfi, ? 423
Attili, Leonida 20, 68, 533
Aymone, Tullio 318, 324, 327, 395
Aymonimo, Carlo 271
Baccarini, Alfredo 538
Baiocco, Stelvio 238, 537, 539
Baldassini, Armando 536
Baldelli, Vinicio 485
Baltadori, Androkli 69
Balzotti, Luigi 535
Bandinelli, Massimo 199
Barberini, Giovanni 382
Barella, Edoardo 395
Baronti, Giancarlo 421
Bartoccini, Fiorella 319, 375, 395
Bartolini, Mario 71, 533, 536, 537, 538, 539
Bassi, Paolo 170
Battistacci, Giorgio 69
Battistella, Renzo 69
Bei Clementi, Giuseppe 485, 538
Belardi, Mario 238
Belardinelli, Mario 165, 485, 537, 539
Bellillo, Katia 410
Bellini, Luigi 32, 66, 69, 88, 89, 99, 137, 206, 207, 534
Benea, Francesco 535
Benigni, Costante 48, 53, 69, 88, 533
Berardi, Antonio 537, 539
Berlutti, Temistocle 536
Bertuglia, Cristoforo Sergio 20, 48, 69, 88, 89, 98, 115, 144, 185, 190, 419, 533
Bevilacqua, Adele 349, 350
Bezzi, Claudio 353
Bianchi, Roberto 422, 423
Bianchi, Tancredi 20, 66, 69, 88, 89, 101, 103, 105, 162, 184, 533
Bianconi, Bruno 69, 110, 113, 189, 538
Biancucci, Ezio 537, 539
Bizzarri, Arnolfo 536
Bocci, F. 17 n.
Boldrini, Marcello 114
Bolletta, Gino 424
Bombardieri, Nicola 535
Bonacci, Felice 66, 157, 301, 324, 334, 337, 338, 344, 345, 353, 358, 360, 361, 364, 377, 394, 400, 409, 419, 426, 539
Bonamente, Giorgio 326, 395

Bonciari, Emilio 536
Bonelli, Franco 31 n.
Bortone, Guido 208
Bozzetti, Pietro 69
Brinati, Sante 537, 539
Brunelli, Ferdinando 534
Brunelli, Luana 395
Bruni, Giancarlo 69
Bruno, Silvio 395
Bruschi, Giulio 538
Bucaneve, Mario 170
Bufi, Angelo 532
Bugatti, Ranieri 275, 296, 334, 337, 343, 344, 347, 353, 354, 356, 357, 358, 360, 361, 362, 418, 419, 420, 426, 442
Calabro, Mario 536
Calamandrei, Piero 189
Calistri, Franco 323, 334, 346, 348, 353, 354, 356, 357, 397, 411, 419, 420, 426, 427, 440, 442, 443
Camilli, Corrado 69, 87, 115
Campolonghi, F. Ugo 534, 535
Cantagalli, Gianfranco 362
Cantarelli, Corrado 69, 538
Caracciolo, Alberto 316, 317, 318, 319, 323, 326, 328, 363, 375, 393, 395, 397, 398
Caravale, Giovanni 271
Caravale, Mario 319, 363, 395
Caravetta, Raffaele 170
Cardi, Enzo 359
Carini, Eliseo 538, 540
Carini, Paola 358
Carli, Antonio 143, 536, 538
Carlo, Antonio 71
Carnevali, Ido 31
Carnieri, Claudio 17, 17 n., 20, 20 n., 31 n., 533
Cassano, Cosimo 69, 129, 165
Cataluffi, Nazareno 425
Catano, Giuseppe 537
Cattaneo, Carlo 280
Cattaneo, Mario 103, 184
Catte, Vincenzo 71
Cattuto, Carlo 395
Cavalaglio, Umberto 536
Cecati, Vittorio 251
Cecchetti, Libero 534
Cecchini, Giovanni 69
Ceglioni, Riccardo 535
Cencetti, Gino 535
Cervellati, Pierluigi 395
Cesqui, Alessandro 538
Charavgis, Basilio 337, 360, 383, 426
Chiabolotti, Stefano 357, 358, 350, 361
Chicchini, Gastone 423
Chinea, Danila 443
Chiuini, Ferruccio 243
Cianchetta, Romeo 536
Ciappi, Fabrizio 353
Colacicchi, Roberto 271, 327, 333, 351, 367, 389, 395
Colombo, Emilio 18, 19 n., 37, 97, 98, 166, 181, 187, 235, 236, 302
Comunardo, Tobia 537
Contenti, Luigi 534
Conti, Domenico 535
Conversini, Pietro 395
Coppa, Mario 69, 100, 238
Corba, Gustavo 71, 536, 538, 540
Cordella, Giovanni 66, 69, 139
Corradi, Luigi 538, 540
Costanzi, Pietro 536
Covino, Renato 15 n., 21 n., 31 n., 32 n., 316, 363, 395, 397
Crespi, Franco 359
Croci, Adriana 353
Crosarosa, Errico 141
Curato, ? 183
Dale, Bruce 395
Dell'Angelo, ? 183
Dal Piaz, Alessandro 331, 333, 367, 395
Damiani, Annamaria 331
Damiani, Enzo 423
D'Aniello, Emidio 271
D'Annibale, Annibale 536
D'Atena, Antonio 433
Degli Azzi, Ubaldo 536
Degli Esposti, Ranieri 140, 535
Della Ciana, Francesco 536
Dell'Olmo, Biagino 535
Delogu, Severino 69, 76, 124
De Pascalis, Antonio 353
De Rossi, Guido 336, 395, 396

De Seta, Cesare 331, 333, 367, 395
Desplanques, Henri 69
De Stefanis, Alessandro 536
Detragiache, Angelo 20, 69, 89, 533
Detti, Edoardo 238
Dolcetta, Bruno 357, 426
Drillet, Michel 534
Fabiani, Anna Angelica 249
Fabiani, Guido 271
Fabris, Aldo 20
Fagioli, Giuseppe 535
Faina, Giovanni 537, 539
Fangacci, Piero 423
Fantozzi, Antonio 535
Federici, Liliana 359
Federici, Nora 20, 61, 66, 69, 89, 99, 137, 204, 207, 359, 533
Ferranti, Francesco 537, 539
Ferrari, Domenico 536
Ferrari Aggradi, Mario 106
Ferretti, Antonio 395
Ferri, Mario 396
Ferrigno, Raffaele 396
Fettucciari, Annibale 443
Fidanza, Flaminio 61
Filippi, Bruna 422, 423, 427
Filippini, Luigi 61
Fiorelli, Fabio 18, 18 n., 19 n., 32 n., 71, 76, 85, 98, 238, 239, 240, 241, 251, 304, 322, 376, 432, 533, 534, 535, 536, 537, 538, 539
Fiorelli, Franco 485
Fiorucci, Mario 275, 337, 348, 354, 360, 383, 384, 409, 426
Fittaioli, Italo 536
Fogliano, Franco 18 n., 32 n.
Fogu, Giovanni Maria (Gianni) 69, 71, 88, 97, 98, 111, 183, 238, 300, 315, 535, 537, 538, 539
Fogu, Nicola 62, 66, 98, 102, 108, 109, 110, 119, 122, 129, 136, 211, 235, 238, 301, 317, 322, 337, 341, 344, 346, 348, 350, 352, 353, 354, 355, 358, 359, 359, 360, 361, 362, 377, 396, 419, 533, 534, 538, 540
Foresi, Vito Simone 16 n., 31 n., 41 n., 257 n.
Fortunelli, Domenico 485
Franchi, Carlo Alberto 444
Francioni, Franco 170
Franzoni, Chiara 40, 249, 256
Frattaroli, Giacomo 536
Fusaro, Leandro 55, 114, 115
Galletti, Francesco 536
Gallo, Franco (Francesco) 331, 333, 367, 396
Gallo, Giampaolo 15 n., 31 n.
Gamberini, Guglielmo 423, 425
Gazzola, Luigi 336, 396
Gazzola, Pietro 485
Giacchè, Luciano 189, 273, 301, 316, 351, 352, 353, 354, 355, 356, 358, 414
Giacchè, Pergiorgio 402, 421
Gianbusso, Gaetano 535
Giannoni, Vincenzo 536
Giorgi, Giorgino 164
Giovannelli, Valentino 122
Giungi, Sara 422
Goracci, Alberto 535, 537, 539
Grandese, Andrea 318, 327, 396
Gristina, Domenica 359
Grovina, Carlo 382
Gruet, Pierre 296, 353, 354, 420
Grassini, Piero 69
Guerri, Mario 167
Guerrieri, Giuseppe 20, 55, 63, 66, 88, 89, 99, 100, 104, 108, 169, 170, 171, 172, 193, 271, 382, 533, 534, 536, 537, 538, 539
Guidi, Alberto 18 n.
Gurrieri, Ottorino 536
Indovina, Francesco 66, 69, 88, 89, 99, 190, 534
Ingrao, Pietro 15 n., 17, 18 n.
Insolera, Italo 101, 299, 330, 332, 396, 485
Kammerer, Peter 336, 396
La Malfa, Ugo 18, 18 n., 20, 37, 37 n., 80, 86, 110, 212
Laurenzi, Giovanni 534
Lemmi, Lorenzo 243
Leon, Paolo 271
Leonardi, Silvio 20, 66, 69, 88, 99, 186, 187, 190, 533
Leone, Anna 121, 122
Levi, Ettore 539
Lewanski, Rodolfo 279
Liberati, Cafiero 536
Lolli, Oliviero 535

Lombardi, Alfredo 122
Lombardi, Fernando 122
Lombardi, Franco 301
Lombardini, Siro 17, 19, 20, 31 n., 34 n., 37, 60, 66, 69, 80, 86, 87, 88, 89, 93, 98, 103, 122, 136, 212, 533
Longo, Pietro 69, 112, 113, 145, 147, 189, 238, 534, 537, 538, 539
Lucci, Alessandra 443
Luchetti, Mauro 422, 424, 425
Lugli, Pietro 238
Magni, Desiré 423
Malfatti, Franco Maria 65, 245
Malvetani, Terenzio 537
Mancini, Paolo 421
Mangoni, Fabrizio 331, 333, 367, 396
Manna, Aldo 538
Manna, Luciano 189
Manna, Lucio 539
Mantovani, Enrico 20 n., 31 n.
Manzocchi, Bruzio 18 n.
Maravita, Luigi 535
Marcialis, Giuseppina 324, 327, 329, 330, 332, 336, 396, 485
Mariani Marini, Alarico 444
Marinelli, Marinello 69
Mariotti, Andrea 69
Martellato, Dino 372
Martino, Salvatore 536
Martissa, Armando 538
Martuscelli, Michele 485
Maschiella, Ludovico 533, 535
Mastrodicasa, Sisto 536
Mattarella, Bernardo 55, 114, 115
Mattiangeli, Adalberto 47
Mattiangeli Rotunno, Beatrice 47
Melelli, Alberto 289, 338
Melelli, Venanza 422, 424
Meoni, Bruno 536
Michelangeli, Francesco 536
Micheli, Filippo 16, 16 n., 19, 19 n., 20, 31 n., 33 n., 35 n., 36 n., 37, 37 n., 48, 54, 71, 76, 80, 86, 88, 98, 102, 108, 136, 212, 235, 235 n., 236, 237, 245, 533, 534, 536, 538
Migliorati, Carla 316, 363, 396, 397
Migliorini, Lorenzo 351, 444
Mira, Giuseppe 538
Mondini, Carlo 536
Montesi, Francesco 355
Moretti, Giampaolo 69
Mori, Maurizio 69, 423
Mozzilli, Loredana 396
Mucchi Faina, Angelica 359
Nanni, Simonetta 358, 359, 361
Napoli, Renato 537, 539
Nellini, Luigi 56
Nicchi, Marusca 422, 424
Nicolai, Gaetano 536
Nicolelli Fulgenzi, Ugo 537, 539
Nicolini, Vincenzo 396
Nissim, Claudio 424
Nuti, Fernando 536
Orsini, Mario 443
Orsini, Tamborrino 423, 425
Ottaviani, Ezio 485, 536, 537, 539
Pacciani, Mario 69
Paci, Agostino 69, 119, 238
Pagani, Angelo 20, 66, 88, 89, 100, 533
Pagnotta, Mercedes 396
Paloscia, Franco 485
Panettoni, Marcello 410
Paniccia, Umberto 189
Pannacci, S. 36
Paoloni, Claudio 422
Pardi, Renzo 101
Parisi, Achille 184
Parlavecchio, Vincenzo 534, 535
Pascucci, Dazio 536
Pasquini, Benedetto 533, 534, 535, 538
Pastore, Giulio 184, 278
Peccetti, Silvio 71
Pecchioli, Leonardo 38 n., 48
Pedrotti, Franco 343, 396
Pellegrini, Antonio 537, 539
Pellegrini, Giancarlo 17 n., 18 n., 21, 32 n.
Pialli, Giampaolo 127, 128, 164, 396
Pianesi, Ermanno 115
Pieraccini, Giovanni 106, 183, 238, 240
Pierini, T. 36
Piermatti, Eclo 536
Piermatti Battisti, Paola 423

Pillitu, Luigi 71, 537, 538, 539
Pirami, Elio 535, 537, 539
Pireri, Franca 318, 324, 327, 396
Pirrami, Osvaldo 69
Poletti, Cesare 145
Pomini, Roberto 534, 535, 538
Ponti, Antonio Carlo 126, 130, 165, 298, 322, 343, 348, 349, 350, 357, 363, 381, 412, 421, 425, 539
Ponti, Stefano 145, 538, 540
Potenza, Mario 537, 539
Principe, Giustiniana 331
Provantini, Alberto 293
Pruscini, Sauro 422, 424
Quattrocecere, Cesare 535
Radi, Luciano 245
Radicchi, A. 37 n.
Ragni, Bernardino (Dino) 352, 396
Ranocchia, Ulderico 170
Rapallini, Gastone 537, 539
Rasimelli, Ilvano 55, 66, 69, 88, 89, 100, 105, 114, 116, 118, 211, 238, 321, 534, 537, 538, 539
Raspadori, P. 31 n.
Renzi, Antonino 69
Ridolfi, Mario 448
Righi, Eugenio 433
Rinaldi, Renato 534
Rondinella, Pietro 396
Rossetti, Carlo 163
Rossi, Alfio 69, 119, 271
Rossi, Lanfranco 422
Rossi, Raffaele 18 n.
Rossi, Renzo 358
Rossi, Rossella 348, 349, 350
Rovigatti, Vitaliano 421
Roych, Mario 122, 165, 238, 277, 283, 292, 293, 294, 295, 296, 313, 314, 315, 342, 344, 353, 354, 440, 443, 534, 539, 540
Ruberto, Antonio 537, 540
Ruberto, Augusto 189
Sabatini, Pietro 127, 128, 164, 396
Sabato, Franco 396
Salvatori, Aristide 119, 184
Santi, Mario 17, 17 n., 19, 19 n., 31 n., 40, 53, 62, 70, 76, 88, 99, 115, 120, 125, 169, 196, 238, 240, 251, 254 n., 307, 311, 318, 334, 342, 363, 366, 422, 431, 434, 533, 535, 538, 540
Santolamazza, Rossella 32 n.
Santucci, Enzo 334, 341, 348, 354, 355, 357, 358, 359, 361, 383, 384, 419, 440, 443
Santucci, Giacomo 145, 275
Sbaraglini, Giuseppe 537
Sbriccoli, Lucia 396
Scaramucci, Gino 534, 535
Scardozzi, Mirella 319, 328, 363, 396
Scarponi, Ugo 422, 424
Secci, Emilio 18 n.
Seppilli, Alessandro 199, 535
Seppilli, Tullio 20, 63, 66, 70, 88, 89, 102, 167, 271, 533
Serra, Mario 55, 66, 70, 88, 89, 100, 101, 105, 111, 114, 116, 118, 119, 120, 127, 128, 201, 202, 203, 210, 211, 238, 320, 323, 335, 363, 364, 393, 396, 397, 534, 538, 540
Simoncini, Giorgio 238
Soccolini, Renato 536
Spada, Aldo 534
Spaventa, Luigi 55, 70
Spitella, Giorgio 245, 535, 537, 540
Squadroni, Giuseppe 534, 535
Squadroni, Mario 32 n.
Stefanucci, Olindo 189, 238, 539, 540
Stella, Giorgio 238
Storti, Emanuele 423, 425
Suatoni, Giorgio 422, 423
Taddei, Paolo 402
Taddei, Ruggero 298, 301, 322, 324, 350, 358, 361, 394, 409, 421, 534, 539
Tardioli, Domenico 534, 537, 538
Tassi, Franco 326, 327, 336, 343, 396
Tealdi, Filippo 536
Teatini, Dario 534
Tei, Guido 536
Tiburzi, Luigi 536
Tittarelli, Luigi 88, 271
Tomassini, Ennio 71, 533, 535, 538
Tomassini, Francesca 29
Tornese, Aldo 536
Torrico, Hugo 290
Torroni, Italo 536
Toscano, Bruno 396
Toscano, Giovanni 536
Tradardi, Mario 70

Travaglini, Claudio 115
Treppiedi, Quintilio 297
Trevisan, Fabrizia 348, 349, 350
Tria, Mario 537, 540
Tufi, Franco 158
Ubaldi, Guglielmo 535
Vaccaro, Mario 539
Valente, Aldo 47
Valle, Mario 537
Valori, Dario 18 n.
Valsecchi, Athos 63
Vanoni, Ezio 16 n.
Veneri, Vittoria 31 n., 37 n.
Vidi, Gino 535
Villa, Mario 534
Vitali, Alberto 534, 535, 537, 540
Violati, Francesco 534
Viterbo, Francesco 71, 533, 535, 538
Volpi, Aldo 396
Volpi, Franco 141
Wolffensberger, Jurg 402
Zamperini, Paolo 534
Zanetti, Francesco 70, 88, 89, 105, 202
Zanon, Oriella 313, 350, 354, 361, 389, 438
Zanotti, Luigi 70
Zucconi, Paolo 424

INDICE GENERALE

PRESENTAZIONI
Archivi preziosi, Catiuscia Marini ..... pag.
Alle radici dell'identità umbra, Claudio Carnieri ..... »
Una speciale memoria di conoscenze, Mario Squadroni ..... »

INTRODUZIONE
Correva l'Umbria: verso il piano regionale di sviluppo economico, Giancarlo Pellegrini ..... »

SIGLE E ABBREVIAZIONI ..... »

L'ARCHIVIO DEL CENTRO REGIONALE PER IL PIANO DI SVILUPPO ECONOMICO DELL'UMBRIA (1960 - 1972)

INTRODUZIONE ..... »
1. Cenni di storia istituzionale ..... »
2. L'archivio ..... »

INVENTARIO ..... »

Atto costitutivo, statuti e regolamenti ..... »
Deliberazioni del Comitato di presidenza ..... »
Minute dei verbali del Comitato di presidenza ..... »
Atti del Comitato scientifico, poi del Comitato tecnico ..... »
Atti del Comitato permanente di consulenza giuridica ..... »
Relazioni della Segreteria generale ..... »
Protocolli generali della corrispondenza ..... »
Protocollo della corrispondenza relativa all'attività di ricerca ..... »
Carteggio amministrativo ..... »
Indirizzari ..... »

Attività generale dell'istituto ..... »

Piano regionale di sviluppo economico ..... »
Convegni, seminari e dibattiti ..... »
"Pubblicazioni e documenti" ..... »
Programmi di attività e progetti di ricerca ..... »

Settori di ricerca ..... »

Artigianato ..... »
Istruzione ed edilizia scolastica ..... »

Mercato del credito ..... pag.
Acque e fonti di energia ..... »
Agricoltura ..... »
Aree depresse ..... »
Industria ..... »
Consorzi economico-urbanistici ..... »
Urbanistica e turismo ..... »
Demografia ..... »
Sanità ..... »
Viabilità e trasporti ..... »
Registrazioni audio di sedute degli organi deliberanti, dei comitati e dei convegni »

Atti contabili ..... »

Bilanci preventivi ..... »
Conti consuntivi ..... »
Bilanci consuntivi ..... »
Giornale mastro ..... »

Allegati ai bilanci consuntivi ..... »
Spese per le ricerche svolte ..... »

Carte acquisite ..... »

Comitato regionale per il Piano di sviluppo economico dell'Umbria ..... »
Atti del Comitato ..... »

Comitato regionale per la programmazione economica dell'Umbria (Crpeu) ..... »
Carteggio amministrativo ..... »

Comitato regionale per la programmazione ospedaliera dell'Umbria (Crpou) .... »
Verbali delle assemblee ..... »
Protocollo della corrispondenza ..... »
Carteggio amministrativo ..... »

L'archivio del Centro regionale umbro di ricerche economiche e sociali
(1972 - 1984)

Introduzione ..... »
1. Cenni di storia istituzionale ..... »
2. L'archivio ..... »

Inventario ..... »

Statuti ..... »
Verbali dell'Assemblea dei soci e del Consiglio di amministrazione ..... »
Atti dell'Assemblea dei soci e del Consiglio di amministrazione ..... »
Atti del Collegio dei revisori dei conti ..... »

Atti del Comitato tecnico consultivo ..... pag.
Gruppi di lavoro ..... »
Protocolli della corrispondenza ..... »
Carteggio amministrativo ..... »
Indirizzari ..... »
Raccolte di leggi, di statuti e di altri atti normativi ..... »
Convegni, conferenze, seminari, incontri ..... »
"Pubblicazioni e documenti" ..... »
Progetti, programmi e relazioni sull'attività di ricerca ..... »
Documentazione di base per ricerche ..... »
Piano regionale di sviluppo ..... »
Agricoltura ..... »
Assetto urbanistico-territoriale ..... »
Finanza locale ..... »
Progetto pilota per la conservazione e vitalizzazione dei centri storici della dorsale appenninica umbra ..... »
Istruzione ed edilizia scolastica ..... »
Demografia ..... »
Trasporti, turismo e cultura ..... »
Comunità montane ..... »
Formazione professionale e occupazione ..... »
Inquinamenti ..... »
Ricerca sullo stato degli impianti di pubblica illuminazione in Umbria ..... »
Industria ..... »
Indagine sull'ascolto radiotelevisivo in Umbria ..... »
Ricerche di area socio-economica ..... »
Sanità ed assistenza ..... »
Sistema informativo di base ..... »
Verifica dell'ordinamento regionale ..... »
Piano di rinascita della Valnerina ..... »
Indagini commissionate dal Comune di Perugia ..... »
Indagine conoscitiva sul sistema sportivo da attuare nei comprensori della Regione »
Ipotesi di ricerca sul settore terziario ..... »
Artigianato ..... »
Personale ..... »
Gestione beni mobili e immobili dell'Istituto ..... »
Bilanci preventivi e consuntivi ..... »
Allegati ai bilanci consuntivi ..... »
Spese per le ricerche svolte ..... »
Atti delle commissioni consiliari regionali permanenti ..... »

APPENDICE FOTOGRAFICA ..... »

APPENDICE - *Organi amministrativi e tecnico-scientifici* ..... »

Indice dei nomi ..... »